START

GUIDE TO CONTENTS

MASTER NEGATIVE #	AUTHOR	TITLE
92-80655-1	KRUGER, K. W.	LEXIKON ZU XENOPHONS ANABASIS
92-80655-2	BOWKER, ALFRED	ALFRED THE GREAT; CONTAINING CHAPTERS ON HIS LIFE AND TIMES
92-80655-3	PRESCOTT, WILLIAM H.	PROSPECTUS VAN DE GESCHIEDENIS DER REGENING VAN PHILIPS DEN TWEEDE, KONING VAN SPANJE, UIT HET ENGELSCH VERTAALD...
92-80655-4	BURROUGHS, HARRY E. (HARRY ERNEST)	TALE OF A VANISHED LAND: MEMORIES OF A CHILDHOOD IN OLD RUSSIA

MASTER
NEGATIVE
NO. 92-80655-1

MICROFILMED 1992

COLUMBIA UNIVERSITY LIBRARIES/NEW YORK

as part of the
"Foundations of Western Civilization Preservation Project"

Funded by the
NATIONAL ENDOWMENT FOR THE HUMANITIES

Reproductions may not be made without permission from
Columbia University Library

COPYRIGHT STATEMENT

The copyright law of the United States -- Title 17, United States Code -- concerns the making of photocopies or other reproductions of copyrighted material...

Columbia University Library reserves the right to refuse to accept a copy order if, in its judgement, fulfillment of the order would involve violation of the copyright law.

AUTHOR:

KRUGER, K. W.

TITLE:

LEXIKON ZU
XENOPHONS ANABASIS

PLACE:

BERLIN

DATE:

1849

Master Negative #

92-80655-1

COLUMBIA UNIVERSITY LIBRARIES
PRESERVATION DEPARTMENT

BIBLIOGRAPHIC MICROFORM TARGET

Original Material as Filmed - Existing Bibliographic Record

```
BKS/SAVE  Books     · FUL/BIB   NYCG92-B37518          Acquisitions     NYCG-ME
Record 1 of 0 - SAVE record
+
  ID:NYCG92-B37518            RTYP:a    ST:s   FRN:   MS:   EL:      AD:06-09-92
  CC:9668  BLT:am      DCF:?   CSC:?   MOD:    SNR:      ATC:        UD:06-09-92
  CP:gw      L:ger     INT:?   GPC:?   BIO:?   FIC:?     CON:???
  PC:s      PD:1849/           REP:?   CPI:?   FSI:?     ILC:????   II:?
  MMD:       OR:    POL:      DM:     RR:       COL:      EML:       GEN:   BSE:
  040       NNC╪cNNC
  100 1     Kruger, K. W.
  245 10    Lexikon zu Xenophons Anabasis╪h[microform]/╪cvon K. W. Kruger.
  260       Berlin,╪bK.W. Krugers Verlagsbuchhandlung,╪c1849.
  LDG       ORIG
  QD        06-09-92
```

Restrictions on Use:

TECHNICAL MICROFORM DATA

FILM SIZE: 35mm REDUCTION RATIO: 12x2cr

IMAGE PLACEMENT: IA (IIA) IB IIB

DATE FILMED: _____ INITIALS mcd

FILMED BY: RESEARCH PUBLICATIONS, INC WOODBRIDGE, CT

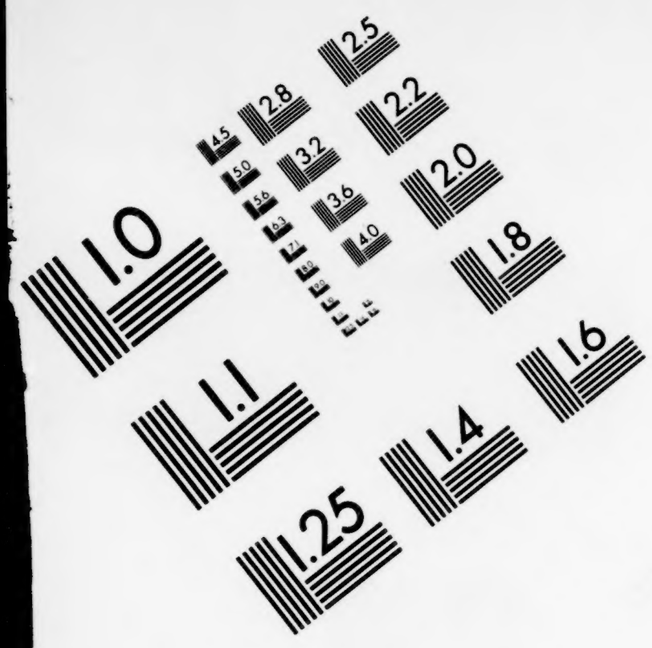

Association for Information and Image Management

1100 Wayne Avenue, Suite 1100
Silver Spring, Maryland 20910

301/587-8202

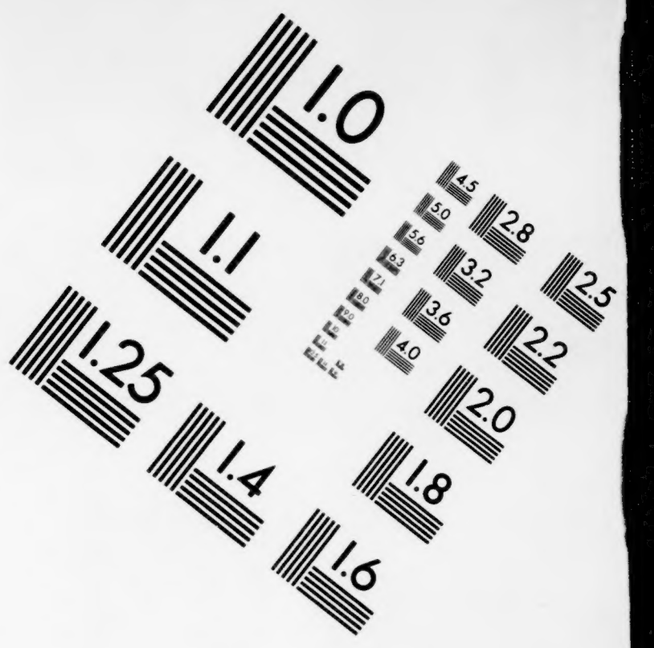

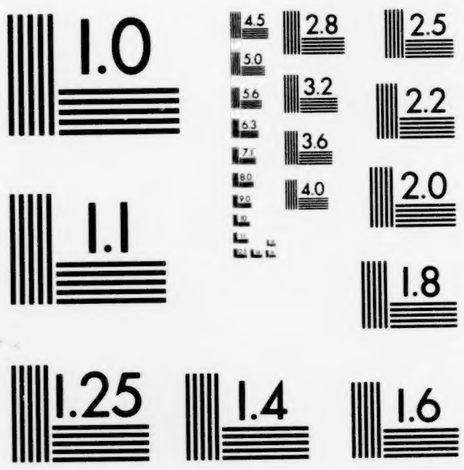

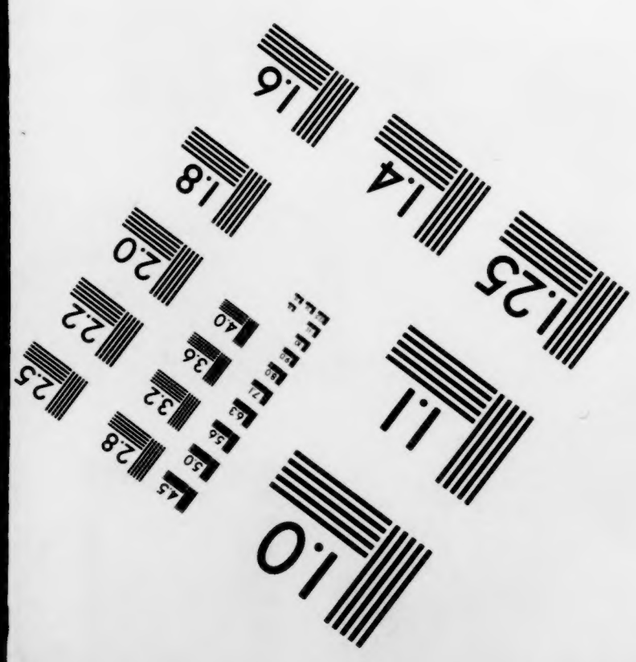

MANUFACTURED TO AIIM STANDARDS
BY APPLIED IMAGE, INC.

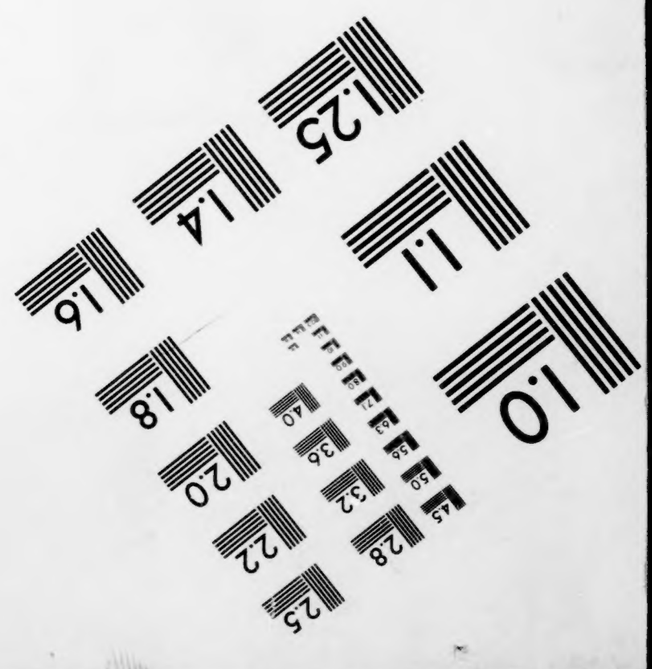

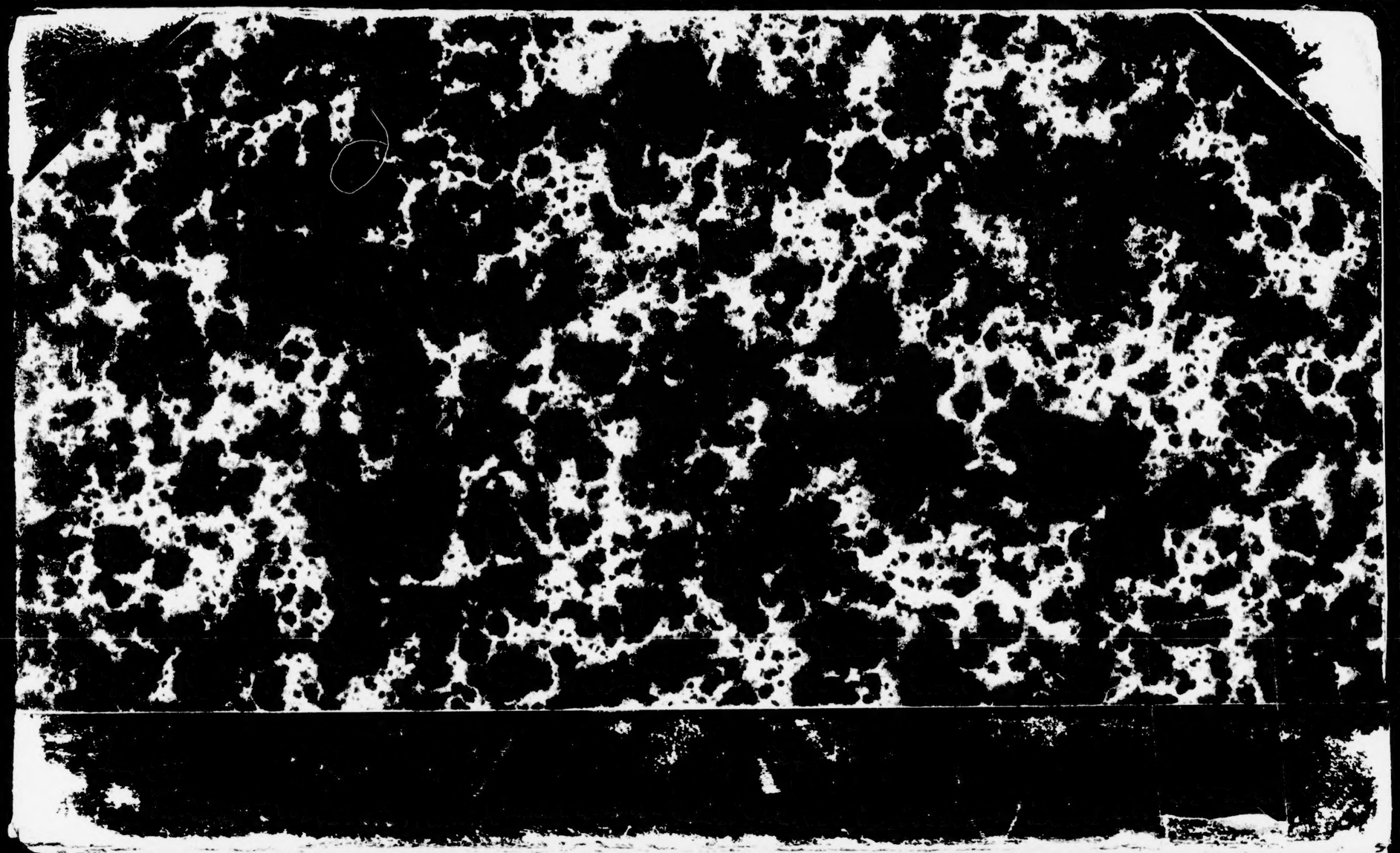

-75

Class 88XM GK Book

Columbia College Library

Madison Av. and 49th St. New York.

BOUGHT, MAY 6, 1887, FROM THE LIBRARY OF

CHARLES SHORT, M.A., LL.D.

Professor of Latin in Columbia College

1868 to his death, 1886.

Chas. Short.

Lexikon

zu

Xenophons Anabasis

von

K. W. Krüger.

Berlin,

K. W. Krügers Verlagsbuchhandlung.

1849.

Alle rechtmäßigen Exemplare dieses Werkes führen hier den Stempel und die eigenhändige Namensschrift des Verfassers.

A 0 91

Lexikon

zu

Xenophons Anabasis.

ἄβατος (βαίνω) unwegsam. 2) s. v. als ἀδιάβατος 5, 6, 9.

ἀγαθός 3. gut; daher fruchtbar. 2) tüchtig, tapfer. γίγνεται beweist sich 4, 1, 26. ἀγαθόν ein Gut; Nützliches, Vortheilhaftes; ἀγαθά Güter, Besitzungen; vorzugsweise von genießbaren Dingen, Lebensmitteln 3, 5, 1. 4, 4, 9. 6, 27. vgl. ἀμείνων, ἄριστος, βέλτιων, βέλτιστος, κρείσσων, κράτιστος u. λῴων.

ἀγάλλεσθαι (glänzen, prangen) sich brüsten (ἐπί) τινι 2, 6, 26.

ἄγαν zu sehr.

ἀγαπᾶν (lieben), befriedigt sein.

ἄγασθαι hochschätzen, bewundern, τινά; ἠγάσθην ich faßte Hochachtung. Spr. 53, 5, 1. ἀγαστός achtungswerth.

ἀγγεῖον, ου, τό Gefäß.

ἀγγελία, ας, ἡ Meldung.

ἀγγέλλειν melden. Κῦρον ἐπιστρατεύοντα daß K. gegen ihn ziehe 2, 3, 19. Spr. 56, 7 (gr. Spr. eb. A. 3).

ἄγγελος, ου, ὁ Bote, Gesandter.

ἄγειν führen, bringen, tragen, von Personen und Sachen, in den mannigfachsten Verbindungen; leiten, lenken 6, 1, 18. εἰρήνην Frieden halten 2, 6, 6? ἡσυχίαν sich ruhig verhalten 3, 1, 14. ἄγειν καὶ φέρειν ursprünglich τὰ τῶν πολεμίων, dann kurz τοὺς πολεμίους berauben, ἄγειν ursprünglich aufs Vieh, φέρειν auf Tragbares bezogen. 2) intransitiv wie unser ziehen. vgl. A. zu 4, 8, 12. ἄγε, ἄγετε wohlan.

ἀγείρειν versammeln.

† ἀγένειος 2. unbärtig.

ἄγεσθαι zu sich führen. Spr. 53, 10, 1.

ἄγκος, ους, τό Thal.

ἄγκῦρα, ας, ἡ Anker.

ἀγνοεῖν (γιγνώσκειν), Fu. —ήσω, nicht wissen, unentschieden sein.

ἀγνωμοσύνη, ης, ἡ Unbill 2, 5, 6.

ἀγνώμων 2. unbillig 7, 6, 23. 38.

ἀγορά, ας, ἡ Versammlung 5, 7, 3, eine bei Attikern seltene Bedeutung. 2) Markt. vgl. πλήθω. 3) Lebensmittel die zum Verkauf gestellt werden 2, 3, 24, 3, 1, 2 ꝛc.

ἀγοράζειν kaufen.

ἀγοράζεσθαι sich kaufen. Spr. 53, 10, 1.

ἀγορανόμος (νέμειν), ου, ὁ Marktaufseher, die über den Verkehr auf dem Markt polizeiliche Aufsicht hatten.

ἀγορεύειν sprechen.

ἀγρεύειν fangen (Wild).

ἄγριος 3 wild.

ἀγρός, οῦ, ὁ Land, Landgut.

ἀγρυπνεῖν (ὕπνος) schlaflos sein.

ἀγώγιμα, ων, τά (verführte) Waaren.

ἀγών, ῶνος, ὁ Wettkampf.

ἀγωνίζεσθαι kämpfen. στάδιον in der Rennbahn 4, 8, 27. Spr. 46, 4. (6)

ἀγωνοθέτης, ου, ὁ Ordner des Wettkampfes, auch Kampfrichter 3, 1, 21.

ᾄδειν, Fu. ᾄσεσθαι, selten ᾆσειν, singen.

ἄδειπνος 2. der keine Abendmahlzeit genossen hat.

ἀδελφός, οῦ, ὁ Bruder; von einem vertrauten Freunde 7, 2, 25.

ἀδεῶς furchtlos, gefahrlos.

ἄδηλος 2. ungewiß.

ἀδιάβατος 2. undurchwatbar.

ἀδικεῖν unrecht thun, beeinträchtigen, verletzen, schaden. τινά Jemandem. Spr. 46, 5. (7.) τι in etwas 2, 6, 27, u. so auch τινά τι verbunden 1, 6, 7. 8. Spr. 46, 5. (12.) Das Präsens hat auch eine Art Perfectbedeutung: im Unrecht sein, Unrecht gethan haben. Spr. 53, 1, 3.

80394

ἀδικία, ας, ἡ Ungerechtigkeit.
ἄδικος 2. ungerecht. (τὸ) ἄ. Ungerechtigkeit. ἐκ τοῦ ἀ. ungerechter Weise. Spr. 68, 13, 5. (17, 9) vgl. περί.
ἀδίκως ungerechter Weise.
ἀδόλως ohne Hinterlist.
ἀδύνατος 3. unmöglich; unausführbar. πορεία 5, 6, 10. 2. unwirksam 7, 7, 24.
ἀεί immer; jedesmal.
ἀετός, οῦ, ὁ Adler.
ἄθεος 2. gottlos.
ἆθλον, ου, τό Kampfpreis.
ἀθροίζειν häufen, sammeln.
ἀθρόος 3, selten 2. gehäuft, versammelt, zahlreich. πολλοὶ ἦσαν ἀθρόοι viele waren zusammen 5, 2, 1. κῶμαι πολλαὶ ἀθρόαι viele nicht weit von einander 7, 3, 9.
ἀθυμεῖν muthlos sein. τινί über etwas 5, 10, 14. Spr. 48, 12, 5 (15, 6); ἕνεκα τινός 5, 4, 19; πρός τι unmuthig, nicht bereitwillig zu etwas sein.
ἀθυμία, ας, ἡ Muthlosigkeit.
ἄθῡμος 2. muthlos; πρός τι unmuthig zu — 1, 4, 9.
ἀθύμως muthlos.
† αἰγιαλός, οῦ, ὁ Gestade 6, 2, 1. 4, 7.
αἰδεῖσθαι. Spr. 40 u. d. W. τινά scheuen, sich schämen vor. Spr. 46, 6. (10.)
αἰδήμων 2. sittsam.
αἰδοῖα, ων, τά Schamtheile.
αἰδώς, οῦς, ἡ Scham, Ehrgefühl.
† αἴθειν verbrennen.
† αἴθεσθαι brennen.
αἰθρία, ας, ἡ freier Himmel.
αἰκίζεσθαι (εἰκός), Ao. — ἰσασθαι, mißhandeln, besonders körperlich; über αἰκισθῆναι 2, 6, 29 f. Spr. 39, 14, 2.
αἷμα, ατος, τό Blut.
αἴξ, γος (ἡ u. ὁ) Ziege.
αἴρειν erheben.
αἱρεῖν nehmen, einnehmen, erobern, fangen. Spr. 39 Tab. IX.
αἱρεῖσθαι sich nehmen, auswählen, erwählen. Spr. 52, 10 (in diesem Sinne ᾑρέθην passiv 3, 1, 46. 5, 9, 32. Spr. 52, 10, 5. (11.)
αἰσθάνεσθαι wahrnehmen, bemerken. Spr. 39 Tab. III. τινός etwas 1, 1, 8. 6, 1, 10. 7, 2, 18. Spr. 47, 9. (10, 11). πειρώμενόν σε daß du versuchest 2, 5, 4. vgl. 1, 4, 16. Spr. 56, 7, 1.
αἴσθησις, εως, ἡ Wahrnehmung. -ιν παρέχειν bemerkbar machen 4, 6, 13.
αἴσιος 3. glückbedeutend.
αἰσχρός 3. (häßlich), schimpflich.
αἰσχύνεσθαι. Spr. 40 u. d. W. sich schämen. ἐξαπατώμενος daß ich betrogen werde 7, 6, 21. Spr. 56, 6, 2 (4.). τινά vor Jemand 2, 5, 30. Spr. 46, 6. (10.)
αἰσχύνη, ης, ἡ Scham. τινός vor Jemand 3, 1, 10. Spr. 47, 5. (7, 2). Schmach 2, 6, 6.
αἰτεῖν begehren, fordern, τί; τινά τι (neben παρά τινός τι 1, 3, 16) etwas von Jemand 1, 1, 10. 3, 14. Spr. 46, 9. (15.)
αἰτεῖσθαι für sich begehren. τι παρά τινος (selten τινά τι); παρὰ βασιλέως δοῦναί μοι daß er mir gebe 2, 3, 18.
αἰτία, ας, ἡ Beschuldigung. -αν ἔχειν beschuldigt werden 7, 1, 8.
αἰτιᾶσθαι MD. beschuldigen, tadeln, Vorwürfe machen.
αἴτιος 3. veranlassend, schuldig. τινός an einer Sache. Spr. 47, 25, 9. (26, 13.) οὐδέν in nichts, gar nicht 7, 1, 24. τί 6, 4, 15. gr. Spr. 47, 26, 13. ταῦτα γενέσθαι 6, 4, 8. gr. Spr. 50, 6, 7. dagegen τοῦ ἀποδεδόσθαι 7, 7, 47. τὸ α. der Grund 4, 1, 17.
αἰχμάλωτος (αἰχμή u. ἁλίσκομαι) 2. gefangen (worden); erbeutet 4, 7, 26. τὰ α. was gefangen u. erbeutet worden 4, 1, 12.
ἄκαυστος (καίειν) 2. unverbrannt.
ἀκέραιος (κεραννύναι) 2. unversehrt, noch frisch 6, 3, 9.
ἀκήρυκτος 2. πόλεμος Krieg wo kein κῆρυξ angenommen wird, also ein unversöhnlich geführter, ἀδιάλλακτος.
ἀκινάκης, ου, ὁ ein Persischer Degen.
ἀκίνδῡνος 2. gefahrlos.
ἄκληρος 2. ohne Loos, Erbe, Besitz.
ἀκμάζειν im kräftigen Mannesalter (30—40 J. alt) sein 3, 1, 25.
ἀκμήν so eben. Spr. 41, 12, 10. (11.)
ἀκόλαστος 2. zügellos, undisciplinirt.
ἀκολουθεῖν folgen, begleiten. τινί, σύν τινι 7, 5, 3. gr. Spr. 48, 7, 12.
ἀκόλουθος 2. zusammenstimmend.
ἀκοντίζειν (mit einem Speere) werfen. τινά Jemand 7, 4, 18. gr. Spr. 47, 14, 1.

ἀκόντιον, ου, τό Wurfspeer.
ἀκόντισις, εως, ἡ die Handlung des Speerwerfens.
ἀκοντιστής, οῦ, ὁ Speerschütze.
ἀκούειν hören. Spr. 40 u. d. W. τι häufig. τινός von Jemand 1, 10, 5. 4, 1, 3. oder etwas. σάλπιγγος 4, 2, 8. θορύβου 1, 8, 16. 5, 7, 21. λόγου 5, 7, 27. gr. Spr. 47, 10, 11 u. 12. ἤκουε τριήρεις περιπλεούσας daß Trieren herumschifften. 1, 2, 21. Spr. 56, 7, 1. sonst mit dem Inf. 1, 3, 20. 2, 5, 13. 3, 1, 45 ꝛc. ἀκούω zuweilen ich habe gehört. Spr. 53, 1, 2. βαρέως ἀ. mit Unwillen hören 2, 1, 9. εὖ ἀ. bene audire, in gutem Rufe stehen, das Passiv zu εὖ λέγειν und so auch mit ὑπό verbunden. Spr. 52, 3, 1. (2.) 2) gehorchen, πειθαρχεῖν. τινός 2, 6, 11. 3, 5, 16.
ἄκρα, ας, ἡ Feste, Burg.
ἄκρᾶτος (κεραννύναι) 2. ungemischt 5, 4, 29. stark 4, 5, 27.
ἄκριτος (κρίνω) 2. ungerichtet, ohne Untersuchung und Gericht.
ἀκροβολίζεσθαι (βάλλειν) MD. plänkern, scharmützeln.
ἀκροβόλισις, εως, ἡ Plänkergefecht.
ἀκρόπολις, εως, ἡ Burg.
ἄκρος 3. äußerst, höchst. ἄκρον Berghöhe, Gipfel. ἀκρότατον eine auf dem höchsten Puncte gelegene Feste 5, 4, 15.
ἀκρωνυχία (ὄνυξ), ας, ἡ (Berg)spitze.
ἀκτή (ἀγνύναι), ῆς, ἡ Ufer.
ἄκῡρος 2. kraftlos, ohne Geltung.
ἄκων (ἑκών), ουσα, 2. wider Willen.
ἀλαλάζειν das Kampfgeschrei (ἀλαλά) beim Angriff ertönen lassen. syn. ἐλελίζειν. Spr. 27, 7, 6.
ἀλεεινός 3. warm, erwärmend.
ἀλέξεσθαι. gr. Spr. 40 u. d. W. sich wehren, sich vertheidigen 3, 4, 33. 7, 3, 43. von sich abwehren 7, 7, 3. sich rächen, τινά an einem 1, 3, 6. vergelten 5, 5, 21. τινά 1, 9, 11. Spr. 46, 5. (7.)
ἀλέτης, ου, ὁ, ὄνος der obere Mühlstein.
ἄλευρα, ων, τά Weizenmehl.
ἀλήθεια, ας, ἡ Wahrheit. τῇ ἀληθείᾳ in Wahrheit, wirklich 5, 10, 10. Wahrhaftigkeit 2, 6, 25 f. 7, 7, 24.
ἀληθεύειν wahr reden, wahr verkündigen. τι 4, 4, 15. 5, 6, 18. mit Wahrheit versprechen 7, 7, 25.
ἀληθής 2. wahr; τὸ ἀληθές die Wahrhaftigkeit 2, 6, 22.
ἀληθινός 3. treu, zuverlässig.
ἁλιευτικός zum Fischer (ἁλιεύς) gehörig; πλοῖον Fischerkahn.
ἁλίζειν versammeln.
ἄλιθος 2. ohne Steine.
ἅλις genug.
ἁλίσκεσθαι. Spr. § 39 Tab. V. gefangen, erbeutet, erobert werden; οἱ ἁλισκόμενοι die Gefangenen. gr. Spr. 53, 1, 3. eingeholt werden 5, 2, 31; mit dem Part. betroffen werden daß 7, 1, 36. Spr. 56, 7 A. 2.
ἄλκιμος 2. tapfer.
ἀλλά aber, allein, doch, jedoch; auf eine Verneinung bezogen sondern; sondern bloß 1, 4, 18. 3, 2, 13. nach einer Frage negativen Sinnes: vielmehr 4, 6, 19. 5, 7, 31. (vgl. 5, 1, 7.) Zu Anfang einer Rede die der eines Andern entgegensteht 1, 7, 6. 2, 1, 4. 10. 5, 16 ꝛc.; bei Einwürfen die man selbst erhebt 2, 5, 18. 5, 8, 4. 7, 31. nach einem Bedingungssatze im Nachsatze doch 7, 1, 31. 7, 43. Spr. 69, 4. ἀλλὰ γάρ at enim, doch dies wollen wir nicht: denn — 3, 2, 25. 5, 7, 8. doch nichts mehr davon: denn 3, 2, 26. 32. 5, 7, 11. 8, 25. 7, 7, 43. doch dagegen läßt sich dies sagen: nämlich 7, 7, 35. ἀλλὰ-γάρ allein da 3, 1, 24. ἀλλὰ-γε doch, wenigstens 3, 2, 3. ἀλλὰ-γε μέντοι aber wenigstens doch (gewiß) 1, 4, 8. ἀλλὰ-γέ τοι ja (τοι) doch wenigstens 2, 5, 19. ἀλλὰ δή allein eben, bei einem Einwurfe 6, 1, 16. ἀλλ' ἤ (außer) als, nach einer Negation 4, 6, 11. Spr. 69, 4, 4. (6.) ἀλλ' ἤ in einer gegensätzlichen Frage 7, 6, 4. ἀλλὰ καί ja sogar 2, 6, 10. 3, 5, 16. ἀλλὰ-μέν doch gewiß, unstreitig 1, 7, 6. 7, 1, 9. 6, 11. ἀλλὰ μή und nicht 5, 7, 32. Spr. 69, 4, 2. ἀλλὰ-μέντοι aber ja doch 7, 6, 39. ἀλλὰ μήν-γε aber doch — wenigstens; aber ferner wenigstens 1, 9, 18. 2, 5, 14. 3, 4, 40. 5, 7, 7. 8, 26. 7, 7, 31. ἀλλ' ὅμως aber dennoch 5, 8, 19; nach einer Parenthese evanaleptisch 1, 8, 13. ἀλλ' οὐ und nicht vielmehr 2, 1, 10. Spr. 69, 4, 2. ἀλλ' οὐδέ ja auch nicht 1, 3, 3.

ἀλλά-τοι aber — ja, in der That 3, 1, 18.

ἀλλαχῇ anderswo 7, 3, 47.

ἄλλεσθαι springen. Spr. 40 u. d. W.

ἄλλῃ auf einem andern Wege 4 2, 4. 10. anderswo 5, 2, 29. 6, 1, 7. vgl. 2, 6, 4. anderswohin. ἐτράπετο 4, 8, 19. ἄλλῃ καὶ ἄλλῃ hier und dort, an verschiedenen Stellen 5, 2, 29. anderswie 1, 9, 14.

ἀλλήλων einander.

ἄλλοθεν anderswoher; anderswohin übersetzbar 1, 9, 13.

ἄλλος ein anderer. ἄλλος ἄλλα λέγει der Eine sagt dies, der Andere das 2, 1, 15. ἄλλος ἀλλαχῇ διώκων der Eine hier, der Andere dort verfolgend 7, 3, 47. εἴκαζον ἄλλοι ἄλλως die Einen vermutheten so, die Andern so. gr. Spr. 50, 4, 9. ἄλλος καὶ ἄλλος ein Andrer und noch ein Andrer 1, 5, 12. ἄλλος sonst, außerdem übersetzbar 1, 5, 5. 3, 1, 21. gr. Spr. 50, 4, 11. οἱ ἄλλοι die andern; οἱ ἄλλοι Κρῆτες die andern, nämlich die Kreter 5, 2, 31. gr. Spr. 50, 4, 11. τῇ ἄλλῃ ἡμέρᾳ am andern, nächsten Tage 2, 1, 3. 3, 4, 1. 5, 9, 15. ἄλλο τι ἤ würden wir etwas anders thun als 2, 5, 10. Spr. 62, 3, 3. (7.). τἆλλα im Uebrigen 1, 3, 3. 7, 4. 4, 8, 20. 7, 2, 25 6, 4.

ἄλλοτε zu andrer Zeit. ἄλλοτε καὶ ἄλλοτε von Zeit zu Zeit 2, 4, 26.

ἀλλότριος 3. fremd. κρατουμένων πάντα ἀλλότρια Besiegten wird Alles genommen 3, 2, 28.

ἄλλως anders. ἄλλως τε καί zumal da 5, 6, 9. 7, 7, 40. Spr. 69, 5. ἄλλως ungehörig, aufs Gerathewohl 5, 1, 7.

ἀλόγιστος (λογίζεσθαι) ohne einsichtige Berechnung.

ἄλσος, ους, τό Hain.

ἄλφιτα, ων, τά Gerstenmehl, Gerstengraupen.

ἀλωπεκίς, ίδος ἡ Fuchspelz.

ἁλώσιμος (ἁλίσκομαι) 2. einnehmbar, fangbar.

ἅμα zugleich, von der Zeit, simul. τῇ ἡμέρᾳ mit dem T. 1, 7, 2. 2, 1, 2. 6, 1, 6. Spr. 48, 11, 5. (48, 14.) ἐμάχοντο ἅμα πορευόμενοι sie marschirten und kämpften zugleich 6, 1, 5. ἅμα τε — καί nicht sobald — als 7, 6, 20. ἅμα μέν — ἅμα δέ simul — simul, zugleich — und 3, 4, 19. 4, 1, 4. 5, 10, 14. καὶ ἅμα für καὶ ἅμα ὅτι 3, 4, 30.

ἅμαξα, ης, ἡ Packwagen.

ἁμαξιαῖος 3. e. Wagen zum Fortschaffen erfordernd, groß.

ἁμαξιτός 2. ὁδός Fahrweg.

ἁμαρτάνειν. Spr. 39 Tab. III. verfehlen, nicht treffen, τινός. 1, 5, 12. 3, 4, 15. Spr. 47, 13. (14.) fehlen, sich vergehen. τὶ περί τινα 3, 2, 20. Spr. 68, 29, 3. (33, 4.)

ἀμαχεί ohne Kampf.

ἀμαχητί ohne Kampf, nur 4, 2, 15.

ἀμείνων besser, vorzüglicher 1, 7, 5. gr. Spr. 23, 7, 1. ἄμεινόν ἐστι es ist besser als das Gegentheil, als etwas Anderes 5, 6, 28. 7, 7, 54. Spr. 49, 2, 6. (49, 6.) vgl. βελτίων.

ἀμέλεια, ας, ἡ Vernachläßigung 4, 6, 3.

ἀμελεῖν vernachläßigen. τινός. 1, 3, 11. 7, 2, 7. Spr. 47, 10. (11.) ἑαυτοῦ für sich nicht sorgen. ἀμελήσας τοῦ — unbekümmert um, weit entfernt zu 5, 1, 15.

ἀμελῶς nachläßig.

ἄμετρος 2. unermeßlich, zahllos.

ἀμήχανος 2. mittellos, hülflos. ἀμήχανα [κακά] Schwierigkeiten aus denen man sich nicht heraus helfen kann. ὁδὸς ἀμήχανος εἰσελθεῖν ein Weg den es einzuschlagen kein Mittel gibt. Spr. 55, 3, 5. (7.)

ἀμιλλᾶσθαι PD. eifrig hinstreben ἐπί, πρός τι 3, 4, 44.

ἄμπελος, ου, ἡ Weinstock.

ἀμυγδάλινος 3. aus Mandeln.

ἀμύνεσθαι sich vertheidigen 5, 4, 25 ꝛc. τινά gegen Jemand 2, 3, 23. Spr. 52, 10, 3. (7.)

ἀμφί mit dem Ge. wegen 4, 5, 17. Mit dem Ac. um 1) räumlich. a) von Personen 1, 8, 25. οἱ ἀμφί τινα bald die Begleiter Jemandes, wie 1, 8, 1. 21. 26; bald er selbst mit seinen Begleitern, wie 3, 2, 2. 5, 1. 4, 3, 21. Spr. 50, 4, 4. (5, 6.) ἃ ἀμφ' αὐτὸν εἶχεν seine Sachen 7, 8, 2. b) von Gegenständen 1, 2, 3. 4, 2, 5. τὰ ἀμφὶ τὰς τάξεις das die Taktik Betreffende 2, 1, 7. ἀμφί τι εἶναι, ἔχειν um, bei etwas beschäftigt sein 3, 5, 14. 5, 2, 26. 6, 4, 1. ἀμφί τι δαπανᾶν Kosten auf etwas verwenden 1, 1, 8 A.

2) von der Zeit 1, 10, 17. 8, 1 u. a. 3) von der Zahl ungefähr 1, 10. 17. 8, 1 ꝛc.

ἀμφιγνοεῖν (γιγνώσκειν) ungewiß sein 2, 5, 33.

ἀμφιλέγειν streiten. τὶ um etwas 2, 5, 33.

ἀμφορεύς, έως, ὁ ein Gefäß, Eimer.

ἀμφότεροι 3. beide zusammen, ἑκάτεροι jeder für sich; bei beiden hat das Subst. den Artikel: ἀ. οἱ παῖδες, οἱ π. ἀ. Spr. 50, 8, 8. (11, 19.)

ἀμφοτέρωθεν von beiden Seiten.

ἄμφω beide.

ἄν etwa, vorkommenden Falles. Spr. 69, 6.

A) mit dem Indicativ a) historischer Tempora. ἂν ἔστασαν sie pflegten zu stehen 1, 5, 2 vgl. 1, 9, 19. 2, 3, 11. 3, 4, 22. Spr. 53, 9, 3. (10, 3.) ὡς τις ἂν ᾤετο wie man hätte glauben sollen 1, 5, 8. gr. Spr. 64, 3, 1. πάλαι ἂν ἦμεν wir würden längst sein 7, 6, 9. vgl. 2, 1, 4. Spr. 54, 10, 2. (3) ἔγην ἄν ich würde sagen u. ἐποίει ἄν er würde thun 3, 2, 24. gr. Spr. 54, 12 A. 9. οὐδὲν ἂν ἐπέτρεπον sie würden nichts gestattet haben 3, 5, 12. gr. Spr. 54, 10, 3. ἐδίδου er würde gegeben haben 7, 6, 16. ἦκες ἄν du würdest gekommen sein 7, 5, 5. ἐπορεύθησαν ἄν sie würden marschirt sein 4, 2, 10. vgl. 5, 6, 15. b) des Futurs. οὐκ ἂν χαίροντες ἀπαλλάξετε ihr sollt vorkommenden Falls nicht ungestraft fortkommen 5, 6, 32. gr. Spr. 64, 3 A. 3.

B) mit dem Optativ 1) in selbstständigen Sätzen ἐποίμεθα ἄν wir würden folgen 1, 3, 19. Spr. 54, 3, 4. (6.) 2) in abhängigen Fragesätzen: συνεβουλεύετο πῶς ἂν μάχοιτο wie er kämpfen solle 1, 7, 2. Spr. 54, 3, 6. (9.) ἐπυνθάνετο πῶς ἂν κάλλιστα πορευθείη wie er wohl am besten reisen dürfte 3, 1, 7. vgl. 4, 3. 14. 5, 7, 20. 9, 17. Spr. 54, 6, 4. (6.) οὐκ ἔστιν ὅτου ἕνεκ' ἂν βουλοίμεθα es ist kein Grund weßhalb wir wollen möchten 2, 3, 23. vgl. 5, 7, 6. 7. οὐκ οἶδα ὅ, τι ἄν τις χρήσαιτο αὐτοῖς mit ihnen anfangen könnte 3, 1, 40. ἠρώτων εἰ δοῖεν ἄν ob sie wohl geben möchten 4, 8, 7. 3) bei ὅτι oder ὡς. εἶπεν ὅτι κατακάνοι ἄν daß er tödten würde 1, 6, 2. vgl. 2, 1, 10. 6, 27. 3, 2, 4. 5, 6, 37. Spr. 54, 6, 4 (6) 4) bei Relativen zw. 1 3, 17. 2, 5, 11. Spr. 54, 13. (15.) bei ὅσος 1, 5, 9. 2, 6, 25. 3, 2, 12. 7, 2, 6. gr. Spr. 54, 15, 4. 5) ἐννοῶ μὴ ἂν σωφρονισθείην ich fürchte daß ich wohl zur Raison gebracht werden könnte 5, 9, 28.

C) mit dem Conjunctiv 1) nach Zweckpartikeln. ὡς ἂν μάθῃς damit du etwa, wo möglich lernest 2, 5, 16. gr. Spr. 54, 8, 2. (4.) 2) bei Relativen. ὁπόσοις ἂν βουλώμεθα μάχεσθαι mit wie Vielen etwa, jedes Mal ꝛc 2, 5, 18. vgl. 1, 3, 5. 6. Spr. 54, 13. (15.) ὃν ἂν κλησθε den immer ihr erwählt haben werdet 1, 3, 15. vgl. Spr eb. u. 53, 6, 4. (5.) 3) bei Zeitpartikeln. πρὶν ἂν αὐτῷ συμβουλεύσηται bevor er ihn zu Rathe gezogen habe 1, 1, 10. Spr. 54, 14. (17.) u. 53, 6, 4. (5.)

D) mit dem Infinitiv. νομίζω ἂν εἶναι τίμιος daß ich wohl geehrt sein dürfte 1, 3, 6. vgl. 2, 1, 12. 5, 13. 18. 3, 1, 17. 26. 6, 2, 19. 7, 1, 28. Spr. 69, 6, 5. (7, 1.) ὥστε ἂν γνῶναι daß er erkannt haben würde 5, 9, 31. Spr. eb. (u. 65, 3, 2.)

E) mit dem Particip. ὡς περιγενόμενος ἄν da er obsiegen würde 1, 1, 10. ὡς μένοντας ἄν als ob sie wohl bleiben möchten 7, 7, 30. ὡς ἁλόντος ἄν als ob erobert werden könne 5, 2, 8. εἰς τὸ πόλισμα ἂν γενόμενον in den Ort aus dem eine Stadt hätte werden können 6, 2, 7. Spr. 69, 6, 5. (7, 1.) ἀποτέμνοντες ἄν indem sie vorkommenden Falls abschnitten 4, 7, 16. Spr. eb. u. 53, 9, 3. (10, 3.)

F) ἄν wiederholt. οὐκ ἄν — οὔτ' ἄν 1, 3, 6. vgl. 3, 1, 6. 4, 6, 13. 7, 4, 12. der Entfernung wegen 2, 5, 20. Spr. 69, 6, 7. (3.)

G) ἄν mit zu ergänzendem Verbum. εἶναι bei οὔτ' ἄν 1, 3, 6. δοίη bei πολλοὺς δ' ἄν 3, 2, 24. πράττοιεν bei ἅπερ ἄν 5, 4, 34. ἀποχωροῖεν 5, 7, 22. Spr. 69, 6, 6. (7, 2.)

H) ἄν aus dem Vorhergehenden wiederholt zu denken nach καί I, 6, 2.

nach δέ 2, 5, 14. nach ἤ 5, 7, 11. nach γάρ 4, 6, 13.

ἀνά mit dem Ac. 1) örtlich auf — hin 3, 5, 16. 7, 4, 2. 2) distributiv *ἀνὰ ἑκατόν* je hundert 3, 4, 21. 4, 6, 4. Spr. 68, 16. (20, 1. 2.) vgl. *κράτος*

ἀναβαίνειν. Spr. 39 Tab. III. aufsteigen. *ἐφ' ἵππον* 1, 8, 3. *ἐπὶ γήλοφον* 3, 4, 25. sich einschiffen 5, 9, 14. hinaufgehen von der Küste nach dem Binnenlande 1, 1, 4. 4, 12 ꝛc.

ἀναβάλλειν. Spr. 40 u. *βάλλειν*. aufwerfen. *τάφρον* 5, 2, 5. *ἐπὶ τὸν ἵππον* aufs Pferd helfen 4, 4, 4.

ἀνάβασις, εως, ἡ der Marsch hinauf 4, 1, 10. der Zug von dem Küsten- nach dem Binnenlande 1, 4, 9. 3, 1, 1. 7, 8, 26.

ἀναβιβάζειν hinaufführen.

ἀναβοᾶν aufschreien 5, 4, 31.

ἀναβολή, ῆς, ἡ Aufwurf von Erde.

ἀναγγέλλειν zurückmelden 1, 3, 21.

ἀνάγειν Spr. 40 u. *ἄγειν*. hinaufführen 3, 4, 28. von dem Küsten- nach dem Binnenlande führen 2, 3, 21. 6, 1.

ἀνάγεσθαι absegeln von der Küste auf die hohe See 5, 7, 17. 9, 33.

ἀναγιγνώσκειν. Spr. § 40 u. *γιγνώσκειν*. erkennen; lesen.

ἀναγκάζειν zwingen. *τινά τι* Jemand zu etwas 5, 10, 6. Spr. 46, 7. (11, 2.)

ἀναγκαῖος 3. auch 2. nothwendig. *ἀναγκαῖόν τι* ein dringender Umstand 1, 5, 9. *οἱ ἀ.* die Angehörigen 2, 4, 1.

ἀνάγκη, ης, ἡ Zwang, Nothwendigkeit. *ἀ. ἐστί*, meist ohne *ἐστίν*, es ist nothwendig, erg. *εἶναι* 5, 4, 20. Spr. 55, 4, 4. (11.) *ἀνάγκαι* Nothstände, Drangsale 4, 5, 15.

ἀναζευγνύναι aufbrechen 3, 4, 37. 4, 6, 1.

ἀναθαρρεῖν wieder muthig sein u. im Prät. es geworden sein 6, 2, 12.

ἀνάθημα Weihgeschenk.

ἀναθορυβεῖν Geschrei (des Beifalls) erheben 5, 1, 3. 9, 30.

ἀναιρεῖν. Spr. 39 Tab. IX. (aufheben); antworten vom Orakel 3, 1, 6. 5, 3, 7. aus den Eingeweiden der Opferthiere 7, 6, 44. über den Inf. Spr. 55, 3, 7. (13.) erg. *θύεσθαι* 3, 1. 8. Spr. 55, 4, 4. (11.)

ἀναιρεῖσθαι. Spr. 53, 10. aufheben; *νεκρούς* Todte fortschaffen, um sie zu bestatten 4, 1, 19. 5, 7, 30. *πόλεμον* einen Krieg übernehmen, anfangen.

ἀναιτίαν. Spr. 40 u. *αἰτία, αἰτίαν*. anzünden 3, 1, 3.

ἀναιτιᾶν. Spr. 40 u. *καλῶ*. aufrufen, nennen 6, 4, 7.

ἀναιτιᾶσθαι. Spr. 53, 10. *τῇ σάλπιγγι* das Rückzugssignal (*ἀνακλητικόν*) mit der Salpinx geben 4, 4, 22.

ἀνακοινοῦν um Rath fragen. *θεῷ* 3, 1, 5. 5, 9, 22. gr. Spr. 52, 8, 7.

ἀνακοινοῦσθαί τινι sich mit Jemand berathen. gr. Spr. 52, 8, 7.

ἀνακομίζεσθαι für sich hinaufschaffen 4, 7, 1. 17. Spr. 53, 10.

ἀνακράζειν. Spr. 40 u. *κράζειν*. aufschreien. *πολεμικόν* 7, 3, 33.

ἀναλαλάζειν das Kampfgeschrei erheben 4, 3, 19. vgl. *ἀλαλάζειν*.

ἀναλαμβάνειν aufnehmen. *τὰ ὅπλα*, um fortzuziehen 6, 3, 1. zu, mit sich nehmen. *τὰ ἱερεῖα* 7, 1, 41. *τετρωμένον* 5, 2, 31. *τοὺς αὐτομολήσαντας* 1, 10, 6. *τοὺς ἱππέας* (als Befehlshaber) 4, 7, 24. vgl. 7, 3, 36.

ἀναλάμπειν auflodern 5, 2, 34.

ἀναλέγειν überliefern, erzählen 2, 1, 17 zw.

ἀναλίσκειν. Spr. 40 u. d. W. verwenden.

ἀνάλωτος 2. (*ἁλίσκεσθαι*) nicht zu erobern.

ἀναμένειν Spr. 40 u. *μένειν*. (ab-) warten, erwarten. *τινά* 6, 4, 1. mit dem Ac. u. Inf. 3, 1, 14. 24.

ἀναμιγνύναι. Spr. 39 Tab. VII. untermischen 4, 8, 8.

ἀναμιμνήσκειν. Spr. 39 Tab. VI. ins Gedächtniß zurückrufen. *τινά τι* Jemanden etwas 3, 2, 11. Spr. 47, 10, 3. (11, 3.)

ἀναμιμνήσκεσθαι sich wieder erinnern. *τι* 7, 8, 26. Spr. 47, 10, 3. (11, 3.) mit dem Particip 5, 9, 23. Spr. 56, 7, 1.

ἄνανδρος unmännlich 2, 6, 25.

ἀναξυρίδες, αἱ Beinkleider, Pantalons.

ἀναπαύεσθαι. Spr. 40 u. *παύω*. sich ausruhen. Spr. 53, 9. von bloßer Rast 1, 10, 16. 4, 1, 14. vom Liegen (zum Schlafe) 2, 2, 4. 4, 23 ꝛc. ohne Schlaf 3, 1, 2. abstehen. *διανοίας* von

einem Plane 5, 6, 31. Spr. 47, 12, 4. (13, 7.)

ἀναπείθειν. Spr. 40 u. *πείθειν*. überreden, verleiten 5, 7, 1. mit dem Inf. (ut) 1, 4, 11. Spr. 55, 3, 6. (12.)

ἀναπετάννυναι. Spr. 39 Tab. VIII. öffnen, *πύλας* 7, 1, 17

ἀναπηδᾶν hinausspringen, auf die Pferde 7, 2, 20.

ἀναπνεῖν. Spr. 40 u. *πνέω*. verschnaufen, sich erholen 4, 1, 22.

ἀναπράττειν einfordern, eintreiben 7, 6, 40. *τὰ παρὰ σοῦ* ihre Forderungen an Dich 7, 7, 31.

ἀναπτύσσειν (umfalten). *τὸ κέρας* den Flügel sich hinter den andern ziehen lassen 1, 10, 9.

ἀναπυνθάνεσθαι. Spr. 40 u. *πυνθάνομαι*. wieder erfahren. *ταῦτα πραττόμενα* daß dies betrieben werde 5, 7, 1. Spr. 56, 7, 1.

ἀναρίθμητος 2. unzählig.

ἄναριστος 2. der nicht gefrühstückt hat.

ἁναρπάζειν. Spr. 40 u. *ἁρπάζειν*. aufraffen. *τὰ ὅπλα* 7, 1, 15.

ἀναρχία Mangel an Befehlshabern 3, 2, 29.

ἀνασκευάζειν fortschaffen 6, 1, 8.

ἀνασταυροῦν ans Kreuz schlagen.

ἀναστέλλειν zurücktreiben 5, 4, 23.

ἀναστρέφειν umkehren 1, 4, 5. 4, 3, 29.

ἀναστρέφεσθαι sich wenden, sich setzen 1, 10, 12. sich befinden 2, 5, 14.

ἀναταράττειν verwirren 1, 7, 19.

ἀνατείνειν erheben. *τὴν χεῖρα*, bei Abstimmungen zum Zeichen der Annahme 3, 2, 9. 33. 38. synonym *αἴρειν* 5, 6, 33. 7, 3, 6. *ἀνατεταμένος* aufgesteckt, nach Andern: mit gespannten Flügeln 1, 10, 12. hinstrecken. *τὸν τράχηλον* 7, 4, 9.

ἀνατέλλειν aufgehen, von der Sonne 2, 3, 1. vgl. *ἀνίσχειν*.

ἀνατιθέναι auflegen. *σκεύη* auf Packträger 3, 1, 30. ein Weihgeschenk, *ἀνάθημα*, einer Gottheit aufstellen, darbringen 5, 3, 5. 6. ähnlich 4, 7, 26.

ἀνατίθεσθαι sein Gepäck aufladen 2, 2, 4. Spr. 52, 8, 2. (6.)

ἀνατρέφειν. Spr. 40 u. *τρέφειν*. auffüttern, durch Fütterung wieder kräftigen 4, 5, 35.

ἀναφεύγειν. Spr. 40 u. *φεύγειν*. hinauffliehen 6, 2, 24.

ἀναφρονεῖν wieder vernünftig werden 4, 8, 21.

† *ἀναχάζειν* zurückweichen 4, 1, 16.

† *ἀναχάζεσθαι* zurückweichen 4, 7, 10.

ἀναχωρεῖν sich zurückziehen. *ἐπὶ πόδα* mit dem Feinde zugekehrtem Gesichte 5, 2, 31.

ἀναχωρίζειν zurückgehen lassen 5, 2, 10.

ἀνδραγαθία (*ἀνήρ* u. *ἀγαθός*), *ίας, ἡ* Tapferkeit.

ἀνδράποδον, ου, τό kriegsgefangener Sklave.

ἀνδρεῖος 3. mannhaft.

ἀνδρειότης, ητος, ἡ Mannhaftigkeit.

ἀνδρίζεσθαι sich mannhaft zeigen 4, 3, 34. (durch *ἀνδρείᾳ χρῆσθαι* erklärt es Plut. Stoic. rep. 27.) sich rüstig zeigen, Ggs. zu *βλακεύειν* 5, 8, 15.

ἀνεγείρειν. Spr. 40 u. *ἐγείρειν*. aufwecken; Pf. aufwachen.

ἀνειπεῖν. Spr. 40 u. *εἰπεῖν*. ausrufen, vom Herold.

ἄνεμος, ου, ὁ Wind.

ἀνεπιλήπτως unangefochten, tadellos.

ἀνερεθίζειν aufreizen.

ἀνερωτᾶν fragen 2, 3, 4. 4, 5, 34.

ἄνευ mit dem Ge. ohne; wider 1, 3, 13.

ἀνευρίσκειν Spr. 39 Tab. V. auffinden 7, 4, 14.

ἀνέχεσθαι. Spr. 40 u. *ἔχειν*. ertragen. Spr. 52, 8, 3. (4.) *κραυγήν* 1, 7, 4. 8, 11. *ὁρῶντα* zu sehen 7, 7, 47. Spr. 56, 6, 1. *τινὸς βασιλεύοντος* daß er König sei 2, 2, 1. gr. Spr. 56, 6, 2. *οὐκ ἀ.* sich nicht halten können 1, 8, 26. 5, 6, 34.

ἀνεψιός, οῦ, ὁ Geschwisterkind.

ἀνήκειν sich hinauf erstrecken 6, 4, 3. 5.

ἀνήκεστος (*ἀκέομαι*) 2. unheilbar, nicht gut zu machen.

ἀνήρ, ἀνδρός, ὁ Mann, im Ggs. zu *ἄνθρωπος* mit dem Begriffe der Tapferkeit 1, 7, 4. Ehemann 4, 5, 24. ein angesehener Mann 7, 1, 21. *ἀ. ἐχθρός* 1, 3, 20. *Πέρσης* 1, 6, 1. 8, 1. 3, 4, 35. vgl. 1, 7, 3. 5, 9, 26. Spr. 57, 1, 1. *ἄνδρες* im Ggs. zu Staaten 1, 9, 8. Einzelne 5, 6, 31. von den Soldaten 1, 2, 1. 3. als Anrede 3, 4, 46. 6, 3, 21. eben so *ὦ ἄνδρες* 6, 3,

14. 7, 3, 3. 5, 6, 12. 9, 3. 6, 2, 8. ἄνδρες στρατιῶται 1, 3, 3. 7, 1, 25. ἄ. στρατηγοὶ καὶ στρατιῶται 1, 3, 3. 9. 3, 2, 2. vgl. 3, 1, 15. ἄ. εὐεργέται 7, 7, 23. Spr. 57, 1, 1. οἱ ἄνδρες von den Feinden 3, 1, 23. 3, 4, 40. 4, 6, 9. 6, 3, 16 21.

ἀνθέμια ἐσταμένος blumenartig tättowirt 5, 4, 32.

ἀνθίστασθαι widerstehen.

ἀνθρώπινος 3. menschlich.

ἄνθρωπος Mensch, verächtlich im Ggs. zu ἀνήρ 1, 7, 4 vgl. 3, 3, 5. οἱ ἄ. die Feinde 4, 2, 7. 7, 3, 43. 47. vgl. ἀνήρ. ἄνθρωπος Ἡρακλεώτης 6, 2, 23. Spr. 57, 1, 1.

ἀνιᾶν Schaden thun 3, 3, 19.

ἀνιᾶσθαι MP. leiden, sich beschädigen 4, 8, 26.

ἀνιέναι freilassen 7, 6, 30.

ἀνιμᾶν hinaufziehen.

ἀνιστάναι aufstehen heißen 4, 5, 19. 21. auftreiben 1, 5, 4, wo ich ἀναστῇ vermuthe.

ἀνίστασθαι, ἀνασῆναι, aufstehen, von einem Sitze 4, 3, 29. 32. 34. von der Erde 4, 5, 8. vom Lager 3, 1, 15. 4, 1. 6, 3, 2. von einer Krankheit 4, 8, 21. vgl. zu Thuc. 2, 49, 5. auftreten, um zu reden 1, 3, 13. 5, 8, 26. 7, 6, 41. um zu tanzen 5, 9, 5. 7. 11.

ἀνίσχειν. Spr. 40 u. ἔχω. aufgehen, von der Sonne 2, 1, 3. 7, 7, 6. vgl. ἀνατέλλειν.

ἄνοδος, ου, ἡ so v. a. ἀνάβασις 2, 1, 1.

ἄνοδος 2. unwegsam 4, 8, 10.

ἀνόητος 2. unvernünftig.

ἀνοίγειν. Spr. 40 u. οἴγειν. öffnen.

ἀνομία, ας, ἡ Gesetzlosigkeit.

ἀνομοίως unähnlich.

ἄνομος 2. gesetzlos.

ἀνταγοράζειν dagegen kaufen.

ἀντακούειν dagegen hören.

ἀντεμπιπλάναι zur Belohnung anfüllen. τινός 4, 5, 28. Spr. 47, 15, 1. (47, 16.)

ἀντευποιεῖν dagegen Gutes thun.

ἀντί mit dem Ge. gegenüber 4, 7, 6. statt 1, 1, 4. 3, 1, 17. 47. τάφρον ποιεῖ ἀντὶ ἑρύματος 1, 7, 16. für 1, 7, 3. 6, 4, 32. ἀνθ' ὧν εὖ ἔπαθον für das was ich Gutes erfahren 1, 3, 4. vgl. 5, 5, 14. Spr. 51, 10, 2. (1.)

ἀντιδιδόναι dagegen geben.

ἀντικαθιστάναι dagegen einsetzen 3, 1, 38.

ἀντιλέγειν dagegen sprechen 2, 3, 25. etwas dagegen haben 7, 3, 14. ὡς οὐκ ἄξιον εἴη 2, 3, 25. Spr. 67, 12, 3. (2.) μὴ ἰέναι daß nicht gehen sollten 2, 5, 29. Spr. 55, 3, 7. (13.)

ἀντίος 3. entgegen 1, 10, 10. ἰέναι, ἐλαύνειν 1, 8, 17. 24. vgl. 6, 3, 26. entgegengesetzt 6, 4, 34.

ἀντιπαράθειν. Spr. 40 u. θέω. (den Hellenen) gegenüber (ἀντί) längs (ihrer Fronte) hinlaufen 4, 8, 17.

ἀντιπαρασκευάζεσθαι sich gegenseitig rüsten 1, 2, 5.

ἀντιπαρατάττεσθαι sich dagegen entlang stellen 4, 8, 9.

ἀντιπαριέναι entgegen, längs (dem Ufer) gehen 4, 3, 17.

ἀντιπάσχειν. Spr. 40 u. πάσχω. gegenseitig leiden 2, 5, 17.

ἀντιπέραν s. καταντιπέραν.

ἀντιποιεῖν gegenseitig thun, schaden 3, 3, 7. 10.

ἀντιποιεῖσθαι streben. Spr. 53, 9. ἀρετῆς nach (dem Rufe) der Tapferkeit 4, 7, 12. Spr. 47, 13, 2. (47, 14.) ἀλλήλοις περὶ ἀνδραγαθίας mit einander um (den Preis der) Mannhaftigkeit wetteifern 5, 2, 11. τινὶ ἀρχῆς Jemand die Herrschaft streitig machen 2, 1, 11. 3, 23.

† ἀντίπορος 2. gegenüber liegend 4, 2, 18.

ἀντιστασιάζειν Parthei machen, τινί gegen wen, als Nebenbuhler 4, 1, 27.

ἀντιστασιώτης Männer der Gegenparthei 1, 1, 10.

ἀντιστοιχεῖν in entgegengesetzten Reihen einander gegenüberstehen oder gehen 5, 4, 12.

ἀντιστρατοπεδεύεσθαι gegenüber lagern, Krieg führen 7, 7, 33.

ἀντιτάττειν entgegenstellen. λιμόν τινι 2, 5, 19.

ἀντιτάττεσθαι sich entgegenstellen, von Truppen; über ἀντιτετάχαται 4, 8, 5. s. Spr. 30, 2, 7.

ἀντιτιμᾶν gegenseitig ehren 5, 5, 14.

ἀντιτοξεύειν dagegen schießen mit Pfeilen 3, 3, 15.

ἀντιφυλάττεσθαι sich gegenseitig hüten 2, 5, 3.

ἄντρον, ον, τό Höhle, Grotte.

ἀντρώδης 2. grottenartig 4, 3, 11.

ἀνύεσθαι. Spr. 40 u. ἀνύω. ausrichten. Spr. 52, 8, 3. (4.)

† ἀνυστός 3. ausführbar, möglich.

ἄνω oben, auf einer Anhöhe 4, 2, 1. 5, 4, 25. οἱ ἄνω πολέμιοι die oben befindlichen Feinde 4, 3, 22. Spr. 50, 7, 3. (8, 8.) ἡ ἀνωτάτω κώμη das am höchsten gelegene Dorf 7, 4, 11. τὸ ἄνω der oben befindliche Theil 4, 6, 26. Spr. 43, 4, 6. (17.) 50, 4, 1. (5, 1.) τὰ ἄνω die obern Parthicen 4, 3, 25. mit dem Ge. 4, 2, 25. 26. 3, 3. aber 1, 4, 17 hängt der Ge. vom Comparativ ab. nach oben. πορεύεσθαι 4, 1, 6. ἴεσθαι 4, 2. 8. ἄγειν 4, 3, 5. τείνειν 4, 3, 21. διώκειν 5, 4, 24. Spr. 66, 3, 2. (6.) im Binnenlande 7, 3, 16. vgl. ἀνά. ὁ ἄνω βασιλεύς 7, 7, 3. vom Perserkönige 7, 1, 28. nach dem Binnenlande 7, 5, 9. (vgl. 1, 7, 15.) nach Oberasien 1, 2, 1. ἡ ἄνω ὁδός 3, 1, 8.

ἀνώγαιον, ου, τό das obere Stockwerk 5, 4, 29.

ἄνωθεν von oben her 4, 7, 12. aus dem Binnenlande 7, 7, 2.

ἀξία, ας, ἡ Werth, Gebührendes 6, 4, 33.

ἀξίνη, ης, ἡ Axt, Beil 1, 5, 12. 4, 4, 12. 7, 1, 17.

ἄξιος 3. werth, würdig, mit dem Ge. δέκα μνῶν 7, 3, 27. Spr. 47, 25, 6. (26, 7.) 1, 3, 12. 2, 1, 14 ꝛc. πολλοῦ 1, 3, 12. 4, 1, 28. παντός jedes Preises 7, 3, 13. mit dem Inf. 1, 9, 1. 2, 5, 25. 2) angemessen, verdient 5, 7, 5. τιμή 1, 9, 29. 3) ἄξιον (ἐστί) verlohnt sich 5, 8, 7. 6, 3, 13. 18. βασιλεῖ geziemt dem Könige 2, 3, 25. 7, 3, 19.

ἀξιοστράτηγος 2. würdig Feldherr zu sein 3, 1, 24.

ἀξιοῦν würdigen, für würdig halten. ἑαυτὸν τῶν καλλίστων 3, 2, 7. ἄρχειν 4, 6, 16. 2) für billig halten, mit dem Inf. 1, 9, 14. 5, 5, 9. 8, 18. (verlangen) 1, 7, 8 6, 4, 20. 7, 3, 10. 7, 8. οὐκ ἀ. für ungebührlich halten 5, 5, 12. Spr. 67, 1, 2. 3) fordern 1, 3, 19. 7, 3, 12. begehren, bitten 1, 1, 8. 5, 5, 20. 6, 2. erg. κρίνεσθαι 6, 4, 25. Spr. 55, 4, 4. (11.) wünschen 1, 7, 8. 4) streben, trachten 3, 1, 37. 5, 2, 13.

ἀξίωμα, ατος, τό Würde, Ansehn 5, 9, 28.

ἄξων, ονος, ὁ Achse.

ἄοπλος 2. unbewaffnet 2, 3, 3. bei Andern auch ἄνοπλος.

ἀπαγγέλλειν von wo oder wem her melden 1, 3, 19. 7, 2. 10, 14. 2, 4, 23. 7, 1, 34. aus der Berathung 2, 3, 9. 7, 1, 3. 2) zurück (gekehrt) melden 2, 5, 27. 6, 1, 22 ꝛc. εἰς τὴν Ἑλλάδα 2, 4, 4. vgl. 6, 2, 25.

ἀπάγειν. Spr. 40 u. ἄγειν. weg-, fortführen; zurückführen.

ἀπάγεσθαι mit sich führen (das Seinige). Spr. 52, 10. (10, 4.)

ἀπαγορεύειν versagen, ermüden (intr.) 1, 5, 3. 5, 8, 3.

ἀπαγωγή, ῆς, ἡ Wegführung.

ἀπαθής 2. unverletzt. κακῶν durch Beschädigungen 7, 7, 33. Spr. 47, 25, 8 (26, 10.)

ἀπαίδευτος 2. ungebildet.

ἀπαίρειν aufbrechen 7, 6, 33. Spr. 52, 2.

ἀπαιτεῖν Schuldiges abfordern 5, 8, 4. 7, 7, 39. vgl. 1, 2, 11. 7, 5, 7. Spr. 68, V, 6. τινά τι von Einem etwas 7, 6, 2. vgl. 2, 5, 38. Spr. 46, 9. (15.) Auszulieferndes fordern 4, 2, 18. zurückfordern. τινά τι 7, 6, 17. 7, 21.

ἀπαλλάττειν fortschaffen, beseitigen 3, 2, 28. davon kommen 5, 6, 32. Spr. 52, 2. (2, 11.) — τεσθαί τινος von etwas befreit werden 4, 3, 2. 5, 1, 13. 5, 10, 15. Spr. 47, 12, 2. (13. 1.)

ἀπαλλάττεσθαι MP. sich entfernen, fortziehen 1, 10, 8. 5, 1, 14. 7, 1, 4. 6, 2.

ἁπαλός 3. zart.

† ἀπαμείβεσθαι antworten, nur 2, 5, 16.

ἀπαντᾶν entgegen gehen, kommen; begegnen.

ἅπαξ einmal, nach ἐπεί 1, 9, 10, ὡς 4, 7, 12, ἤν 2, 2, 12. 3, 2, 25. 4, 6, 17.

ἀπαρασκεύαστος, auch ἀπαράσκευος 2. ungerüstet.

ἅπας jeder, gesammt, ganz (zusammen). τὸ στράτευμα ἅπαν u. ἅπαν τὸ στράτευμα 2, 5, 28. 29. vgl. 1, 4, 4. 17. 8, 7. 2, 3, 18. 4, 3, 19. Spr. 50, 8, 4. (11, 11.) πεδίον ἅπαν völlig eine Ebene 4, 4, 1. gr. Spr. 50, 11, 10.

ἀπανθημερίζειν an demſelben Tage zurückkehren 5, 2, 1.

ἀπειθεῖν ungehorſam ſein.

ἀπειλεῖν drohen. ἃ δ' ἠπείλησας wenn du drohteſt 5, 5, 22. gr. Spr. 51, 13, 13.

ἀπεῖναι entfernt, entzogen ſein.

ἀπειπεῖν. Spr. 49 u. εἰπεῖν. unterſagen. μὴ διάγειν 7, 2, 12. Spr. 67, 12, 4. (3.) aufgeben. τὶ 7, 1, 11. ἀπερρηχέναι ermüden 2, 2, 16. 6, 3, 30. ἀπείρηκα τρέχων zu laufen 5, 1, 2. Spr. 56, 6, 1. vgl. ἀπαγορεύειν.

ἄπειρος 2. unkundig 2, 2, 5. 5, 1, 8. (der Opfer und ihrer Anzeichen) 5, 6, 29. αὐτῶν (rückſichtlich ihrer Tapferkeit) 3, 2, 16. Spr. 47, 25, 1. (26, 3.)

ἀπελαύνειν. Spr. 40 u. ἐλαύνω. wegtreiben, vertreiben; fortmarſchiren 1, 4, 5. 7, 8, 11. fortreiten 1, 8, 17. 2, 3, 6. 7, 7, 12.

† ἀπερύκειν abhalten 5, 8, 25.

ἀπέρχεσθαι. Spr. 39 Tab. IX. weg-, fortgehen. τοσοῦτον ſo weit 4, 6, 13. entkommen 1, 1, 4. 5, 2, 20. übergehen 1, 9, 29. zurück-, heimkehren 4, 8, 6.

ἀπέχειν. Spr. 39 Tab. IX. entfernt ſein. δώδεκα σταθμούς 1, 3, 20. vgl. 1, 5, 10. 6, 6. 3, 2, 5. 4, 4, 7. πολύ 2, 4, 12. πλεῖον 3, 2, 34. ὅσον ſo weit als 7, 3, 4. Spr. 46, 1, 1. (46, 3.) ἀλλήλων von einander 2, 4, 10. τῆς Ἑλλάδος 3, 1, 2. vgl. 2, 4, 13. 3, 2, 34. 4, 3. 4, 3, 1. Spr. 47, 12, 1. (13, 1.) ἀπὸ τοῦ ποταμοῦ 4, 3, 5. vgl. 5, 4, 31. 6, 3, 8.

ἀπέχεσθαι ſich enthalten. Spr. 52, 9. ἀγαθῶν (nicht antaſten) 3, 1, 22. μοναρχίας (nicht annehmend) 5, 9, 31. τῆς Ἑλλάδος (ſich entziehen laſſen) 6, 4, 14. τῶν φίλων (ſie nicht verletzend) 2, 6, 10. Spr. 47, 12, 2. (13, 1.)

ἀπεχθάνεσθαι. Spr. 39 Tab. III. verhaßt werden. τινί 2, 6, 19. 5, 8, 25. 7, 6, 34.

ἀπιέναι weg-, fortgehen; zurückkehren 4, 6, 1. 2, 1, 21. πάλιν 1, 4, 7. εἰς τοὔμπαλιν 1, 4, 17. ſich zurückziehen 5, 2, 5. übergehen 1, 9, 29.

ἀπιστεῖν mißtrauen 2, 5, 6. 7, 2, 31. ungehorſam ſein 2, 6, 19. 6, 4, 13.

ἀπιστία, ας, ἡ Mißtrauen 2, 5, 4. 7, 7, 30. Treuloſigkeit 2, 5, 21. 3, 2, 4.

ἄπιστος 2. treulos, unzuverläſſig 2, 4, 7. 7, 7, 23. 24.

† ἄπλετος 2. unermeßlich 4, 4, 11.

ἁπλοῦς 3. einfach. λόγος 5, 8, 18. τὸ ἁπλοῦν das einfache, ehrliche Weſen 2, 6, 22.

ἀπό mit dem Ge. von.

1) örtlich. a) Entfernung von dem Object. πόσον ἀπὸ θαλάσσης 7, 3, 12. vgl. 16. 1, 8, 10. 3, 4, 21. 11. 4, 3, 21. 5, 3, 11. 6, 1, 2. ἀπὸ τοῦ ὕδατος εἴργειν 6, 1, 8. vgl. ἀπέχειν. διώκειν ἀπὸ τοῦ στρατεύματος 3, 3, 9. 11. 15. καλεῖ Ξενοφῶντα ἀπὸ τῆς οὐρᾶς 3, 4, 38. ἀπὸ ἰσχυρῶν τόπων βάλλειν 5, 7, 16. ἔφευγον οἱ ἀπὸ τῶν οἰκιῶν die auf den Häuſern von den Häuſern 5, 2, 24. 25. συμπέμπει τοὺς ἀπὸ τοῦ στόματος πελταστάς 3, 4, 43. vgl. 7, 2, 19. Spr. 50, 7, 7. (8, 14.) κατεσπάσθη ἀπὸ τοῦ ἵππου 1, 9, 6. vgl. 1, 8, 28. θηρεύειν ἀπὸ ἵππου zu Pferde 1, 2, 7. gr. Spr. 68, 16, 4. ἔξω εἰσὶν ἀπὸ τῶν στρατηγῶν 7, 2, 29. ἀπῆσαν ἀπὸ τῆς βοηθείας 3, 5, 3.

b) Abſcheidung eines Theiles von dem Object. συμπέμψαι ἀπὸ τοῦ στόματος ἄνδρας 3, 4, 42. θύεσθαι ἀπὸ τῆς ἱερᾶς νομῆς 5, 3, 9.

2) vom Urſprunge. a) geſchlechtlich ꝛc. γεγονὼς ἀπὸ Δημαράτου 2, 1, 3. 7, 8, 17.

b) materiell. βάλανος ἡ ἀπὸ τοῦ φοίνικος 1, 5, 10. τὰ ἀπὸ τῶν οἰκείων ξύλα 2, 4, 16. Spr. 50, 7, 7. (8, 14.) ὄξος ἐψητὸν ἀπὸ τῶν αὐτῶν 2, 3, 14. ἀπὸ τῆς ἀγορᾶς ἔζων 5, 9, 1. βίος ἀπὸ σιδηρείας 5, 5, 1. ἀπὸ λῃστείας 7, 7, 9. πρόσοδος ἀπὸ τῶν ἐνδήμων 7, 1, 27. τὸ ἀπὸ τῶν αἰχμαλώτων γενόμενον ἀργύριον 5, 3, 4. für 1, 1, 9. 2, 6, 5. vgl. 5, 3, 9. 6, 15. ἄρχεσθαι ἀπὸ θεῶν mit den Göttern anfangen 6, 1, 18. ἀπὸ ποίου τέχνους mit, durch 2, 5, 7. vgl. αὐτόματος u. κοινός.

c) vom Urheber. ὄναρ ἀπὸ Διός 3, 1, 12. 5, 9, 22. φόβος ἀπό τινος 7, 2, 37. ἀπὸ τοῦ αὐτοῦ σημείου auf 2, 5, 32. vgl. 4, 1, 5. ἀφ' οὗ durch welches Mittel 5, 6, 30.

3) von der Zeit: von — an. ἀπὸ τούτου τοῦ χρόνου 7, 5, 8. ἀπὸ νουμηνίας 5, 6, 23. 31. ἀπὸ γενεᾶς 2, 6, 30. ἀπ' ἐκείνης τῆς ἡμέρας 1, 7, 18. vgl. 7, 5, 6. ἡμέρᾳ ἑβδόμῃ ἀφ' ἧς ἠρέθη ſeit welchem 5, 10, 12. gr. Spr. 51, 10, 3. εὐθὺς ἀφ' ἑσπέρας ᾤχοντο mit dem Abende anfangend 7, 1, 23. ἀφ' οὗ ſeitdem 3, 2, 14. Spr. 43, 4, 2. (7.)

ἀποβαίνειν. Spr. 39 Tab. III. ans Land ſteigen 5, 7, 9. 10, 17. 19. 6, 1, 2. eintreffen, von Vorherſagung durch Opfer 7, 8, 22.

ἀποβάλλειν. Spr. 40 u. βάλλω. verlieren 5, 9, 21. ἄνδρας 4, 6, 10. 7, 6, 31.

ἀποβιβάζειν ausſchiffen (Menſchen) 1, 4, 5.

ἀποβλέπειν von einem Orte hinblicken 1, 8, 14. εἰς τράπεζαν (Nahrung erwartend) 7, 2, 33. ſein Augenmerk, Vertrauen, richten. πρός τινα 3, 1, 36.

ἀπογιγνώσκειν. Spr. 39 Tab. VI. aufgeben. τοῦ μάχεσθαι 1, 7, 19. Spr. 47, 22. (23.)

ἀποδεικνύναι anweiſen. λαμβάνειν 2, 3, 14. Spr. 55, 3, 7. (13.) erklären 7, 1, 26. ernennen 1, 2, 2. 9, 7. vgl. 3, 2, 36. abliefern 5, 8, 7. 11.

ἀποδείκνυσθαι erklären. πολεμίους 7, 1, 26. ausſprechen 5, 2, 9. γνώμην 5, 5, 3. 6, 37. Spr. 52, 8, 4. (5.)

ἀποδέρειν die Haut abziehen.

ἀποδέχεσθαι annehmen 9, 9, 24.

ἀποδημεῖν außer der Heimath leben.

ἀποδιδόναι Schuldiges geben, abtragen, entrichten 1, 2, 11. 7, 6, 16. παρακαταθήκην 5, 3, 7. τὸ ὀφειλόμενον 7, 7, 31. μισθόν 7, 5, 4. 7, 48. 49. (Verſprochenes) 1, 7, 5. 18. 7, 6, 22. 43. 7, 21. 50. 55. abtreten 7, 6, 2. 3. zurückgeben 5, 8, 7. 8, 8, 6.

ἀποδίδοσθαι verkaufen, eig. das Seinige als (für die Zahlung) Schuldiges fortgeben. gr. Spr. 52, 8, 6.

ἀποδιδράσκειν. Spr. 40 u. διδράσκω. entlaufen, in ſofern man nicht aufzufinden iſt 1, 4, 8. vgl. 2, 2, 13. 5, 7. 7, 3, 11. entwiſchen 5, 1, 15. 7, 8, 12.

ἀποδοκεῖν ſo v. als οὐ δοκεῖν. ποιήσασθαι man beſchließt nicht zu machen 2, 3, 9. vgl. ἀπορρηγίζεσθαι.

ἀποδύειν. Spr. 40 u. δύω. ausziehen 4, 3, 17. πολλοὺς ἀποδέδυκε hat Viele ausgezogen, der Kleider beraubt 5, 8, 23. In tranſitiver Bedeutung hat das Perfect auch Dio C. 45, 47: οὕτω αὐτοὺς ἀποδέδυκε καὶ σεσύληκεν. ἀποδῦναι ſich ausziehen 4, 3, 17.

ἀποθνήσκειν. Spr. 39 Tab. V. ſterben, umkommen, getödtet werden, fallen im Kampfe. vgl. ὑπό.

ἀποθέειν ein (gelobtes) Opfer abtragen 3, 2, 12. 4, 8, 25. 5, 1, 1.

ἀποικία Kolonie.

ἄποικος 2. angeſiedelt. πόλις Pflanzſtadt 5, 3, 2. 10, 1. als Subſt. Coloniſt.

ἀποκαίειν. Spr. 40 u. καίειν. ab-, erfrieren machen 5, 4, 3. 7, 4, 3.

ἀποκαλεῖν bei Seite rufen 7, 3, 35.

ἀποκάμνειν. Spr. 39 Tab. III. abgemattet ſein 4, 7, 2.

ἀποκεῖσθαι bei Seite gelegt, aufgehoben ſein 2, 3, 15. 5, 4, 27. εὔνοια ἀπόκειται iſt aufgehoben, bewahrt 7, 7, 46.

ἀποκλείειν. Spr. 40 u. κλείω. verſchließen 7, 1, 12. 6, 24. ausſchließen. ἡμᾶς Βυζαντίου 6, 4, 13. Spr. 47, 12, 2. (13, 1.) einſchließen 4, 3, 20. 21.

ἀποκλίνειν ausbeugen, ausweichen 2, 2, 16.

ἀποκόπτειν abſchlagen 7, 4, 15. vertreiben 3, 4, 39. 4, 2, 10. 17.

ἀποκρίνεσθαι antworten.

ἀποκρύπτειν verbergen, verdecken.

ἀποκτείνειν. Spr. 40 u. κτείνω. tödten.

ἀποκτιννύναι. Spr. 40 u. κτείνω. tödten, nur 6, 1, 5. 3, 28.

ἀποκωλύειν abhalten. ἡμᾶς τῆς ὁδοῦ vom Marſche 3, 3, 3. Spr. 47, 12, 2. (13, 1.) τοὺς Ἕλληνας μὴ ἐλθεῖν 6, 2, 24. Spr. 67, 12, 4. (3.)

ἀπολαμβάνειν Schuldiges, Gebührendes erhalten. vgl. ἀποδιδόναι. τὸν ὀφειλόμενον μισθόν 7, 7, 14. vgl. 21. 25. 33. 8, 6. ἃ ὑπέσχετο 7, 7, 55. vgl. 7, 2, 34. zurückerhalten 1, 2, 27. 4, 8. 5, 8, 7. einſchließen, abſchneiden 2, 4, 17.

ἀπολείπειν verlaſſen. einen Ort 4, 2, 15. Menſchen 1, 4, 8. 2, 6, 12. 4, 2, 20. erg. ἡμᾶς 5, 6, 33. Spr. 60, 6. (7.) ſich entfernen 6, 3, 11. Spr. 52, 2, 9. (11.) ἀπέλιπε τὰ ὑποδήματα gingen aus 4, 5, 14, ſonſt ἐπιλείπειν. Spr. 52, 1, 3. entfernt ſein 6, 3, 11.

ἀπολείπεσθαι zurückbleiben 4, 3, 22. 5, 16. μὴ ἀ. ὑμῶν euch nachzufolgen 6, 1, 26. Spr. 47, 12, 2. (13, 1.) τάξεως sich entfernen 5, 4, 20.

ἀπόλεκτος 2. auserlesen 2, 3, 15.

ἀπολλύναι. Spr. 40 u. ὄλλυμι. verderben, tödten 2, 5, 39. 3, 2, 4. verlieren 3, 4, 11. τι ὑπό τινος durch Jemand 3, 4, 11. 7, 2, 22. vgl. ὑπό. ἀ τολωλέναι umkommen 3, 1, 2.

ἀπόλλυσθαι umkommen 2, 5, 41. 7, 1, 29. τῷ λιμῷ 7, 4, 5. vgl. 5, 3, 3. 8, 2. ὑπὸ λιμοῦ 1, 5, 5. 2, 2, 11. vgl. 5, 3, 3.

ἀπολογεῖσθαι sich vertheidigen. περὶ οὗ εἶπεν über das was er gesagt hatte 5, 6, 3. Spr. 51, 10, 2. (1.)

ἀπολύειν lossprechen. ὑμᾶς τῆς αἰτίας 6, 4, 15. Spr. 47, 12, 2. (13, 1.)

ἀπομάχεσθαι. Spr. 40 u. μάχεσθαι. widerstreben 5, 10, 6

ἀπόμαχος 2. kampfunfähig; Nicht-Combattant 3, 4, 32. 4, 1, 13.

† ἀπονοστεῖν zurückkehren.

ἀποπέμπειν fortschicken 1, 1, 3. 2, 1. entlassen 1, 7, 8 7, 7, 51. entrichten 1, 1, 8.

ἀποπέμπεσθαι von sich entlassen 1, 1, 5. 5, 2, 21. 7, 7, 8. 23. Spr. 52, 10, 4. (8.)

ἀποπήγνυσθαι. Spr. 39 Tab. VII. erstarren 5, 8, 15.

ἀποπηδᾶν fortspringen, eilen.

ἀποπλεῖν weg-, fortschiffen; heimschiffen 1, 3, 14. 4, 7. 7, 1, 4.

ἀπόπλους, ου, ὁ Wegfahrt zu Schiffe 5, 6, 20.

ἀποπορεύεσθαι weggehen 7, 6, 33. fortmarschiren 7, 7, 8.

ἀπορεῖν in Noth, Verlegenheit sein 5, 6, 30. 8, 25. 7, 3, 20. τούτοις über diese Vorgänge 1, 3, 8. vgl. 1, 5, 13. Spr. 48, 12, 6. (15, 7.) Mangel haben. ἀνθρώπων an Menschen 1, 7, 3. vgl. 2, 5, 17. Spr. 47, 15, 1. (47, 16.)

ἀπορεῖσθαι MP. verlegen schwanken, rathlos sein 3, 5, 8. 5, 2, 24. 9, 21. ὅ, τι ποιήσοι 7, 3, 29.

ἀπορία Verlegenheit, Schwierigkeit 2, 5, 9. 3, 5, 7. ἀπορίαι 3, 1, 12. ἐν ἀπορίᾳ εἶναι 3, 1, 2. ἀπορία ἐστὶν 3, 1, 11. 6, 4, 11 ἐστὶ μένειν es ist schwierig zu bleiben 1, 3, 13. Spr. 51, 5, 5. (6, 4.) erg. πλεῖν 5, 6, 10. Spr. 55, 4, 4. (11.) Mangel. τῶν ἐπιτηδείων 2, 5, 9. vgl. 7, 7, 31. Spr. 47, 15 u. 24. (16 u. 25.)

ἄπορος 2. der sich nicht helfen kann, mittellos 2, 5, 21. ἔχειν τὰ ἐπιτήδεια ohne Mittel die Lebensbedürfnisse zu haben 5, 6, 20. 2) nicht passirbar. ὁδός 2, 4, 4. ὄρη 2, 5, 18. ποταμός 3, 2, 22. 4, 1, 2. ἄπορόν ἐστιν es ist unausführbar 3, 3, 4. 6, 4, 23. ἄπορα Hindernisse, Bedrängnisse 2, 3, 13. 7, 6, 11. 38.

ἀπόρρητος (εἰπεῖν) 2. auszusprechen verboten 1, 6, 5. ἐν ἀπορρήτῳ ποιεῖσθαι geheim zu halten heißen 7, 6, 43.

† ἀπορρώξ (ῥηγνύναι) 1. abschüssig. πέτρα 6, 2, 3.

ἀποσήπεσθαι. Spr. 40 u. σήπω. abfrieren 4, 5, 12. 5, 8, 15.

ἀποσκάπτειν durch einen Graben versperren 2, 4, 4.

ἀποσκεδάννυσθαι. Spr. 39 Tab. VIII. sich zerstreuen.

ἀποσκηνεῖν entfernt lagern. τινός 3, 4, 35. Spr. 47, 12, 2. (13, 1.)

ἀποσπᾶν abziehen 1, 8, 13. (die Seinigen) 7, 2, 11. (ἑαυτήν) sich entfernen 1, 5, 3.

ἀποσπᾶσθαι MP. sich entfernen. τινός 2, 2, 12. Spr. 47, 12, 2. (13, 1.) ἀπό τινος 7, 3, 41.

ἀποσταυροῦν durch Pallisaden absperren 6, 3, 1.

ἀποστέλλειν entsenden 2, 1, 5.

ἀποστερεῖν berauben, vorenthalten. (μισθόν) 7, 7, 48. τινά τι 6, 4, 23. 7, 6, 9. Spr. 47, 12, 5. (13, 10.)

ἀποστρατοπεδεύεσθαι gesondert lagern 7, 7, 1. τινός von Jemand 3, 4, 34. Spr. 47, 22. (23.)

ἀποστρέφειν. Spr. 40 u. στρέφω. zur Rückkehr bewegen 2, 3, 6.

ἀποστροφή, ῆς, ἡ Zufluchtsort 2, 4, 22. von e. Beschützer 7, 6, 34.

ἀποσυλᾶν rauben 1, 4, 8.

ἀποσώζειν glücklich heimführen 2, 3, 18.

ἀποταφρεύειν durch e. Graben absperren 6, 3, 1.

ἀποτείνεσθαι sich erstrecken 1, 8, 10.

ἀποτειχίζειν durch eine Mauer versperren 2, 4, 4.

ἀποτέμνειν abschneiden 5, 4, 17. ἀποτμηθέντες τὰς κεφαλάς nachdem

ihnen die Köpfe abgeschnitten waren 2, 6, 1, 29. Spr. 52, 4, 2. (1.) von Andern getrennt werden 3, 4, 29.

ἀποτιθέναι ablegen, auslesen 2, 3, 15.

ἀποτίνειν abzahlen 7, 6, 16.

ἀποτίνεσθαι abzahlen lassen, bestrafen 3, 2, 6. Spr. 53, 11.

ἀπότομος 2. abschüssig 4, 1, 2.

ἀποτρέπεσθαι sich abwenden, um einen andern Weg einzuschlagen 3, 5, 1. 7, 3, 7. 6, 11.

ἀποτρέχειν fortlaufen.

ἀποφαίνεσθαι MP. erscheinen 5, 7, 12. Spr. 40 u. φαίνω. (52, 6.)

ἀποφαίνεσθαι DM. erklären. γνώμην 1, 6, 9. vgl. ἀποδείκνυσθαι.

ἀποφεύγειν. Spr. 40 u. φεύγειν. entfliehen, besonders in sofern man nicht eingeholt werden kann 1, 4, 8. 2, 5, 7 ꝛc. entkommen 5, 7, 19. 6, 2, 25.

ἀπόφραξις, εως, ἡ Verzäunung, Versperrung 4, 2, 25. 26.

ἀποχωρεῖν fortgehen, sich zurückziehen. synonym ἀπέρχεσθαι u. ἀπιέναι 4, 2, 21. 6, 3, 17.

ἀποψηφίζεσθαι durch Beschluß ablehnen. erg. ἕπεσθαι 1, 4, 15. Spr. 55, 4, 4. (11.) vgl. ἀποδοκεῖν.

ἀπρόθυμος 2. abgeneigt 5, 10, 7.

ἀπροσδόκητος 2. unerwartet. ἐξ ἀπροσδοκήτου unerwartet 4, 1, 10. gr. Spr. 68, 17, 10.

ἀπροφασίστως ohne Einwand, entschlossen 2, 6, 10.

ἅπτεσθαι berühren. Spr. 52, 9. τῆς χάρης 1, 5, 10. Spr. 47, 11. (12.) angreifen. πράγματος 5, 6, 28.

ἄρα sichtlich 1, 7, 18. 2, 2, 3. 6, 2, 18. im Nachsatze 4, 6, 15. begreiflich 4, 2, 15. ὡς ἄρα begreiflich wie 5, 6, 29. ὡς ἐγὼ ἄρα daß ich ja 5, 7, 5. ἦν ἄρα wenn etwa 5, 1, 13. vgl. 2, 4, 6. Spr. 69, 7. (8.)

ἆρα num, directes Fragewort. Spr. 69, 8. (9.) ἆρ' οὐ nonne 3, 1, 18. ἆρα μή doch (wohl) nicht 7, 6, 5.

ἀργός 2 u. 3. müßig, unthätig.

ἀργύριον, ου, τό (Silber-) Geld

ἀργυρόπους 2. silberfüßig 4, 4, 21.

ἀργυροῦς 3. silbern.

ἄρδειν bewässern 2, 3, 13.

ἄρδην durchaus 7, 1, 12.

ἀρέσκειν gefallen. τινί 2, 4, 2.

ἀρετή Tugend, Biederkeit 1, 4, 9. 6, 2, 8. 7, 7, 41. Tapferkeit 2, 1, 12. Verdienste 1, 4, 8.

† ἀρήγειν helfen.

ἀριθμός, οῦ, ὁ Zahl. ἀριθμῷ der Zahl nach 5, 6, 12. Spr. 48, 12, 10. (46, 4, 2.) Zählung 7, 1, 11. γίγνεται wird veranstaltet 5, 3, 3. Spr. 52, 8, 1. ἀριθμὸν ποιεῖν veranstalten 1, 2, 9. 7, 1, 7. (Zahl-)Betrag 2, 2, 6. 7, 8, 26.

ἄριστα am besten, am glücklichsten 3, 1, 6. Spr. 23, 9, 1.

ἀριστᾶν frühstücken.

ἀριστερός 3. links. ἡ ἀριστερά die Linke (Hand) 2, 3, 11. Spr. 43, 3. (3, 3.) ἐν ἀριστερᾷ auf der linken Seite 2, 5, 28. 4, 3, 16. 5, 2, 25. ἐξ ἀριστερᾶς zur Linken 4, 8, 2.

ἄριστον, ου, τό Frühstück, gegen Mittag genossen.

ἀριστοποιεῖσθαι frühstücken.

ἄριστος 3. der Tüchtigste 4, 3, 29. τὰ πολέμια 1, 6, 1. οἱ ἄριστοι die Vornehmsten 1, 5, 7. 6, 4. 8, 27. 29. 9, 3. (τὰ) ἄριστα das Tauglichste, Nützlichste 5, 8, 26.

ἀρκεῖν genügen, ausreichen. ἀρκεῖ πλοῖα es sind Schiffe genug 5, 1, 13. πρός τι 5, 6, 20. mit dem Inf. 2, 6, 20. 7, 5, 3. ὅσοις σώζεσθαι ἦρκει so viele es sich ganz wohl gefallen ließen 5, 8, 13.

ἄρκτος, ου, ὁ u. ἡ Bär; Norden.

ἅρμα, ατος, τό Wagen. vgl. δρεπανηφόρος.

ἁρμάμαξα, ης, ἡ Wagen für Damen mit einem zeltartigen Aufsatze, dessen Vorhänge man auf- und zuziehen konnte 1, 2, 16. 18.

ἁρμοστής, οῦ, ὁ Statthalter, eig. die Lakonische Benennung 5, 10, 13. 6, 2, 18. 4, 13. auch bei den Sinopern vorkommend 5, 5, 19. 20.

ἄρνειος 3. vom Lamme, Schafe. κρέα ἄ. Schöpsenfleisch 4, 5, 31.

ἁρπαγή, ῆς, ἡ Räuberei, Beutemachen 3, 5, 21. 5, 4, 16.

ἁρπάζειν rauben; fortreißen 4, 3, 6. aufraffen, schnell ergreifen 5, 9, 8. schnell besetzen 4, 6, 11. gierig ergreifen, benutzen 6, 3, 18.

ἀρτᾶν anbinden 3, 5, 10.

ἄρτι (so) eben.

ἀρτοκόπος, ου, ὁ Bäcker 4, 4, 21.

ἄρτος, ου, ὁ Brod. πύρινοι καὶ

χρίθινοι 4, 5, 31. ζυμῖται 7, 3, 21.

ἀρχαῖος 3. alt. ὑποδήματα 4, 5, 14. νόμος 7, 3, 28. ξένος 3, 1, 4. Κῦρος ὁ ἀ. K. der ältere 1, 9, 1. vgl. 7, 5, 1. τὸ ἀ. ehemals 1, 1, 6. gr. Spr. 50, 5, 13.

ἄρχειν anfangen. Spr. 52, 8, 5. (8.) βάλλειν 6, 4, 10. ἀνομίας 5, 7, 34. φυγῆς 3, 2, 17. vgl. 5, 7, 19. λόγου 1, 6, 5. Spr. 47, 12, 4. (13, 7.) τοῦ διαβαίνειν 1, 4, 15. vgl. 3, 1, 24.

2) leiten, befehligen, vorstehen, Beamter sein a) von Staaten welche die Hegemonie haben 6, 4, 13. τῶν Ἑλλήνων 6, 4, 9. vgl. 7, 1, 27. Spr. 47, 19. (20.) b) von Beamten freier Staaten 4, 6, 16. 5, 4, 3. 4. 8. c) von einem Fürsten 7, 7, 29. daher ἄρχων Fürst 5, 6, 8. 9, 2. d) von Satrapen 1, 4, 10. 9, 14. 3, 5, 17. 4, 7, 19. vgl. 7, 3, 16. e) von Häuptlingen einzelner Ortschaften 2, 1, 3. 4, 5, 28. Beim Heere a) vom Oberfeldherren 2, 2, 5. 5, 9, 19. 24. 26. 30. 10, 10. 7, 7, 10. αὐτοκράτωρ ἄρχων 5, 6, 21. b) von jedem Strategen 6, 2, 11. vgl. 1, 7, 11. 8, 9. 4, 8, 18. c) τῶν πελταστῶν 1, 10, 8. 4, 8, 18. d) τῶν τοξοτῶν 4, 2, 28. e) τοῦ ἱππικοῦ 1, 9, 31. f) πεντηκοντόρου 6, 4, 22. οἱ ἄρχοντες die Befehlshaber, vorzugsweise die Strategen 2, 1, 8. 2, 21. 3, 2. 3, 1, 47. 2, 29. 4, 4, 5. 6, 4, 11. wohl in weiterm Sinne 2, 6, 10. 15. 3, 1, 39. 5, 7, 10. ἄρξας Befehlshaber geworden 6, 4, 33. Spr. 53, 5, 1. Dagegen 1, 4, 10 der Statthalter gewesen war.

ἄρχεσθαι Passiv 2, 6, 15. Spr. 52, 4, 1. geleitet, befehligt werden, sich befehlen lassen, gehorchen 1, 3, 15. 9, 4. 2, 6, 12. 7, 7, 29, wo ὑπήκοον εἶναι synonym ist. οἱ ἀρχόμενοι die Untergebenen, gemeine Soldaten 2, 6, 19. 3, 2, 30.

ἄρχεσθαι Medium. Spr. 52, 8, 5. (8.) anfangen. ἀπὸ τῶν θεῶν mit den Göttern, sie verehrend 6, 1, 18. gr. Spr. 47, 13, 9. ἄρχεται ἡ Θρᾴκη ἀπὸ — 6, 2, 1. ἐνθένδε 7, 7, 17. gr. Spr. eb. τοῦ λόγου 3, 2, 7. Spr. 47, 12, 4. (13, 7.) λέγειν 3, 1, 26. 34. 7, 2, 24. in demselben Sinne ohne λέγειν 3, 2, 9. 5, 7, 13. νικᾶν 2, 6, 14. προσιέναι 4, 7, 7. vgl. 5, 9, 22. 7, 6, 15. 7, 17. ἀρχόμενον πρᾶγμα 5, 7, 12.

ἀρχή, ῆς, ἡ Anfang. (τὴν) ἀρχήν bei e. Negation überhaupt 7, 7, 28. 2) Herrschaft 3, 4, 8. 11. τοῦ παντός Oberbefehl 5, 10, 12. 6, 1, 1. Reich. βασιλέως 1, 5, 9. 7, 6. Statthalterschaft 1, 1, 2. 3. 2, 3, 29. 5, 6, 24. 7, 1, 2. 5, 1. synonym χώρα 2, 5, 11. 7, 2, 32.

ἀρχικός 3. geschickt zu befehlen 2, 6, 8. 20.

ἄρωμα, ατος, τό wohlriechendes Gewächs 1, 5, 1.

ἀσέβεια, ας, ἡ Gottlosigkeit 3, 2, 4.

ἀσεβής 2. gottlos, ruchlos 2, 5, 20.

ἀσθενεῖν schwach, marode sein 4, 5, 19. 21. (§ 17 u. 18 κάμνειν.) krank sein 1, 1, 1. 5, 3, 1. 5, 6. (§ 20 κάμνειν.)

ἀσθενής 2. schwach.

† ἀσινῶς ohne zu beschädigen 2, 3, 27. 3, 3, 3.

† ἄσιτος der nichts gegessen hat 2, 2, 16. 4, 5, 11.

ἀσκεῖν üben, sich befleißigen. ἀλήθειαν 2, 6, 25. 7, 7, 24.

ἀσκός, οῦ, ὁ Schlauch.

ἄσμενος 3. gern 6, 4, 3. 7, 6, 6. Spr. 57, 5, 2. erfreut. ὁρῶ 2, 1, 16. 3, 4, 24. 4, 5, 22. 6, 1, 24. ἀκούω 5, 6, 22. 7, 6, 8.

ἀσπάζεσθαι freundlich umfassen, begrüßen, bei der Ankunft 6, 1, 24. 7, 2, 23. bei der Abreise 7, 1, 8. 40.

ἀσπίς, ίδος, ἡ Schild 2, 1, 6. παρ' ἀσπίδα[ς] schildwärts, linkshin 4, 3, 26. gr. Spr. 50, 2, 14. ἀσπίς μυρία 10000 Schilde, d. h. Hopliten 4, 7, 10. gr. Spr. 44, 1, 3.

ἀσταφίς, ίδος, ἡ Rosine 4, 4, 9.

ἀστραπτειν blitzen, vom Erz 1, 8, 8.

ἀσφάλεια, ας, ἡ Sicherheit.

ἀσφαλής 2. sicher 5, 2, 20. ὄχημα 3, 2, 9. ἀσφαλές ἐστι mit dem Inf. 4, 3, 12. 5, 23. 5, 2, 23. 7, 3, 3. 13. ἀσφαλές ἐστί σοι μένειν 7, 7, 53. erg. ἀφικνεῖσθαι 5, 7, 30, wie διασκηνῆσαι 4, 4, 8. ἐν ἀσφαλεῖ in Sicherheit 4, 7, 8. 5, 6, 33. ἐν ἀσφαλεστέρῳ in größerer Sicherheit 3, 2, 36. vgl. 1, 8, 22.

ἄσφαλτον, ου, τό Erdharz.

ἀσφαλῶς sicher, ungefährdet. ἀσφα-

λέστατα 1, 3, 11. Spr. 23, 9. vgl. ἔχειν.

ἀσχολία, ας, ἡ Geschäft, Abhaltung 7, 5, 60.

ἀτακτεῖν zuchtlos sein 5, 8, 1.

ἄτακτος 2. ungeordnet.

ἀταξία, ας, ἡ Unordnung, Zuchtlosigkeit 3, 1, 38. 2, 29. 5, 8, 13.

ἀτάρ aber, doch 4, 6, 14. 7, 7, 10.

ἄταφος 2. unbestattet.

ἄτε quippe. Spr. 56, 11, 2. (12, 2.) mit dem Particip 4, 2, 13. 5, 2, 1. 6, 1, 3. 3, 28. mit e. abs. Ge. 4, 8, 27.

ἀτέλεια Dienstfreiheit 3, 3, 18.

ἀτιμάζειν beschimpfen.

ἄτιμος ungeehrt. (ἐν) τοῖς στρατιώταις 7, 7, 46. 50. ungeachtet 7, 7, 24.

† ἀτμίζειν dampfen 4, 5, 15.

ἀτριβής 2. unbetreten. ὁδός 4, 2, 8. 7, 3, 41.

αὖ andrerseits, seinerseits 1, 6, 7. 9, 19. 2, 6, 5. 18. 3, 2, 27. 6, 3, 29. δ' αὖ 1, 10, 5. 11. 2, 3, 27. 4, 20. 6, 7. 3, 1, 20. 4, 20. 3, 23. 4, 3, 1. 5, 9, 21. εἰ δέ τις αὖ 3, 2, 18. καὶ — αὖ mit Einschiebung des entgegengesetzten Begriffes 1, 1, 7. 9, 19. 2, 5, 26.

† αὐαίνεσθαι Pf. vertrocknen 2, 3, 16.

αὐθαίρετος selbstgewählt 5, 7, 29. § 28: ὅστις ἂν ἑαυτὸν ἕληται.

αὐθημερόν an demselben Tage.

αὖθις wiederum 1, 10, 10. 4, 7, 2. 5, 8, 9. 6, 3, 6. sodann 2, 4, 5. 4, 2, 12. (13.) 5, 6, 25. 7, 2, 25. 3, 18. künftig 5, 4, 7. 20. 7, 5, 3. 7, 30.

αὐλεῖν blasen 7, 3, 32.

αὐλεῖσθαι sich blasen lassen 5, 9, 11.

αὐλίζεσθαι (Ao. bei Xen. αὐλισθῆναι, sonst auch und gewöhnlicher αὐλίσασθαι) übernachten 2, 2, 17. 4, 1, 11. 6, 2, 1. 7, 3, 48. 7, 6. verweilen 4, 3, 1. 2. 5, 22. 7, 4, 5. 11.

αὐλός, οῦ, ὁ Blasinstrument, Flöte.

αὐλών, ῶνος, ὁ Canal 2, 3, 10.

αὐξάνεσθαι. Spr 39 Tab. III. wachsen.

αὔριον morgen. ἡ αὔριον erg. ἡμέρα. Spr. 43, 3. 50, 7, 3. (8, 8.)

αὐτόθεν von dort (selbst); aus dieser Gegend selbst 5, 1, 10.

αὐτόθι dort (selbst).

αὐτοκέλευστος 2. selbstgeheißen 3, 4, 5.

αὐτοκράτωρ mit voller Gewalt 5, 9, 21.

αὐτόματος 2. u. 3. von selbst 4, 3, 8. 5, 7, 3. Spr. 57, 5, 2. ἀπὸ (ἐκ) τοῦ α. aus eignem Antriebe 1, 2, 17. 1, 3, 13. zufällig 6, 2, 18.

αὐτομολεῖν überlaufen.

αὐτόμολος Ueberläufer.

αὐτόνομος selbstständig.

αὐτός

1) er, er selbst. im No. 3, 1, 4. 4, 1, 24. 4, 6. 7, 2, 14, wo es zu βούλοιτο gehört. αὐτοί sie, sie selbst 1, 10, 17. 4, 2, 1. 5, 10, 14. 7, 7, 44. Spr. 51, 1 A. (1, 3.) αὐτοὶ ἐφ' ἑαυτῶν ἐχώρουν 2, 4, 10. vgl. 7, 1, 11. 23. gr. Spr. 51, 2, 12. αὐτῶν von ihnen selbst 4, 1, 13. Spr. 51, 6, 2. (3.) αὐτῷ ihm selbst 7, 7, 13, vgl. 3, 1, 14 u. Spr. eb. αὐτούς (sie) selbst 1, 10, 17. 3, 1, 44. 2, 21 u. Spr. eb. αὐτοί er mit den Seinigen 4, 3, 28. Spr. 58, 4, 3. αὐτό gerade dies 4, 7, 7. gr. Spr. 51, 5, 5. αὐτὸ τοῦτο ankündigend 1, 9, 21. αὐτὸς σύ 1, 6, 7. 7, 7. 39. vgl. 5, 6, 24. gr. Spr. 51, 2, 8. αὐτοὶ ἐφ' ἑαυτῶν 2, 4, 10. vgl. 7, 1, 11. 23. gr. Spr. 51, 2, 12. αὐτὸς ὁ ἀνήρ u. ὁ ἀνὴρ αὐτός ꝛc. Spr. 50, 8, 7. (11, 15.) αὐτὸς Μένων 1, 2, 20. αὐτὸς βασιλεύς 1, 7, 11. gr. Spr. 50, 11, 16. αὐτῶν bei Possessiven 7, 1, 29. Spr. 51, 4, 4. (2, 10.) οἱ αὐτῶν στρατιῶται ipsorum milites 5, 10, 14. gr. Spr. 47, 9, 12. αὐτός von selbst 6, 4, 9. allein 2, 3, 7. 4, 7, 11. 7, 3, 35. gerade, ganz nahe 3, 4, 41. 4, 1, 2. 3, 11. 6, 2, 4. gr. Spr. 51, 6, 7—9. αὐτοῖς (τοῖς) samt den 1, 3, 17. Spr. 48, 12, 12. (15, 19.)

2) αὐτοῦ ꝛc., αὐτῶν ꝛc. wie ejus ꝛc. desselben, seiner. Spr. 51, 5. auf ein Relativ bezogen 1, 9, 29. 2, 5, 27. 6, 2, 9. Spr. 51, 5, 1. pleonastisch, das vorhergehende Substantiv wieder aufnehmend 2, 4, 7. 5, 6, 15. 6, 3, 17. gr. Spr. eb. αὐτῶν ἡ πορεία ihr Marsch 3, 4, 44. Spr. 51, 4, 3. (47, 9, 12.) αὐτοῖς ihm u. den Seinigen 4, 5, 30. Spr. 58, 4, 3. αὐτοῦ nach ἑαυτοῦ. ἀφιππεύει ἐπὶ τὴν ἑαυτοῦ σκηνὴν σὺν τοῖς περὶ αὐτόν 1, 5, 12. vgl. 1, 1, 5. 4, 6. 2, 5, 28.

3) ὁ αὐτός derselbe. ὁ αὐτὸς ἀνήρ u. ὁ ἀνὴρ ὁ αὐτός Sp. 50, 8, 7. (11, 15.) ταὐτό(ν) dieselbe Stelle 1, 8, 14. 2, 4, 11. 3, 1, 27. 30. 7, 2, 11. Spr. 43, 4, 1. (2) τὸ αὐτὸ τῷ ἡλιθίῳ dasselbe mit der, wie die Thorheit 2, 6, 22. ἐν ταὐτῷ τούτοις an demselben Orte wie diese 3, 1, 27. εἰς ταὐτὸ ἡμῖν αὐτοῖς an denselben Ort mit uns 3, 1, 30. Spr. 48, 11, 3. (13, 9.) ὁ αὐτὸς οὗτος eben dieser 7, 3, 3. vgl. 1, 1, 7. dagegen αὐτὸς οὗτος dieser selbst 1, 9, 21. 3, 2, 4.

αὐτόσε dorthin 4, 7, 2.

αὐτοῦ dort (selbst). 1, 10, 17 ꝛc. αὐτοῦ ἐν οἰκίαις 4, 2, 22. αὐτοῦ ἐπὶ τῷ ποταμῷ 4, 3, 28. vgl. 6, 2, 1. αὐτοῦ παρὰ τὸν ποταμόν 4, 3, 6. αὐτοῦ παρὰ Ἀριαίῳ 2, 2, 1.

αὕτως s. ὡσαύτως.

αὐχήν, ένος, ὁ (Nacken), Landenge 6, 2, 3.

ἀφαιρεῖν ab-, wegnehmen 6, 3, 11.

ἀφαιρεῖσθαι wegnehmen. Spr. 52, 10. τί 3, 1, 30. 4, 48. 4, 1, 14. τινά 6, 4, 17. vgl. § 7. τινός Jemanden (erg. τὴν ἀξίνην) 4, 4, 12. τινός τινα 6, 4, 21. οὐδένα Niemanden, erg. τί 1, 9, 19. τινά τι 1, 3, 4. 5, 5, 10. 7, 1, 28. Spr. 47, 12, 5. (13, 11) Als Passiv zu diesem Medium ὁ ἀφαιρεθεὶς (ἀνήρ) 6, 4, 19. 27. ἀφῃρέθη τὰ σκευοφόρα wurde ihm genommen 7, 2, 22. Spr. 52, 4, 3. 10, 5. (11.)

ἀφανής 2. unsichtbar 4, 2, 4. unbekannt 2, 6, 28. verschwunden 1, 4, 7.

ἀφανίζειν verfinstern 3, 4, 8. vernichten 3, 2, 11.

ἀφειδῶς schonungslos.

ἀφηγεῖσθαι erzählen 7, 2, 26.

ἀφθονία, ας, ἡ Ueberfluß. πάντων an allen Dingen 6, 4, 3. vgl. 1, 9, 15. Spr. 47, 15. (16.) u. 24. (25, 1.) εἰς ἀφθονίαν zum Ueberfluß, reichlich 7, 1, 33.

ἄφθονος reichlich, überflüssig 5, 6, 25. 7, 6, 26. 28. ῥεῖ 6, 2, 4. Spr. 57, 5, 1. ἐν ἀφθόνοις im Ueberflusse 3, 2, 25. ἐν πᾶσιν ἀφθόνοις im Ueberflusse aller Dinge 4, 5, 29. ἐν ἀφθόνοις τοῖς ἐπιτηδείοις im Ueberflusse an Lebensmitteln 7, 6, 31. Spr. 50, 6, 1. (11, 1.)

ἀφιέναι zurücklassen 4, 1, 12 13. entlassen 1, 3, 19. 4, 5, 30. fortlassen (ohne zu benutzen) 5, 4, 7. (zu einem Unternehmen) 4, 5, 24. τοὺς ἱππέας καταθεῖν 7, 3, 44. Spr. 55, 3, 10. (20.) (ungefährdet) 2, 3, 25. τῶν αἰχμαλώτων (τινάς) 7, 4, 5. Spr. 47, 14, 2. (15, 3.) loslassen. κύνας 5, 8, 24. ὄνον 2, 2, 20. τὸ ὕδωρ ἐπὶ τὸ πεδίον 2, 3, 13. hinablassen, einsenken 3, 5, 10.

ἀφικνεῖσθαι. Spr. 40 u. ἱκνέομαι. ankommen.

ἀφιππεύειν fortreiten 1, 5, 12.

ἀφιστάναι zum Abfalle verleiten 6, 4, 34. ἀποστῆναι, ἀφεστηκέναι abfallen; verlassen 1, 4, 3. 3, 2, 17. so ἀφεστήξει 2, 4, 5. πρός τινα 1, 1, 6. 7. 3, 2, 5. εἰς Μυσούς abfallen u. zu den M. entweichen 1, 6, 7. vgl. 2, 5, 7. gr. Spr. 68, 20, 4.

ἀφίστασθαι abfallen. τινός 2, 6, 27. Spr. 47, 12, 2. (1.)

ἄφοδος, ου, ἡ Fortgang, Rückzug.

ἀφροντιστεῖν vernachlässigen. τινός 5, 4, 20. Spr. 47, 10, 1. (47, 11.)

ἀφροσύνη, ης, ἡ (φρήν) Unvernunft 5, 1, 14.

ἄφρων 2. des Verstandes beraubt 4, 8, 20. unvernünftig 7, 1, 28.

ἀφυλακτεῖν sich nicht hüten 7, 8, 20.

ἀφύλακτος 2. unbewacht.

ἀφυλάκτως ohne Vorsicht 5, 1, 6.

ἀχάριστος undankbar. εἴς τινα 7, 6, 23. unbelohnt 1, 9, 18. οὐκ ἀχάριστα nicht Unergötzliches 2, 1, 13.

ἀχαρίστως mit Undank 7, 7, 23. ἀ. μοι ἔξει es wird mir Dankbarkeit zu Theil werden 2, 3, 18.

ἄχθεσθαι. Spr. 40 u. d. W. sich ärgern, unwillig sein. οὐδέν gar nicht 1, 1, 8. τοῦτο darüber 3, 2, 20. gr. Spr. 46, 4, 4. αὐτῷ 7, 5, 7. ἠχθέσθην ich wurde unwillig, ἐμοί über mich 7, 7, 21. gr. Spr. 48, 8. τοῖς γεγενημένοις über das Geschehene 5, 7, 20. vgl. 7, 6, 10. Spr. 48, 12, 5. (15, 6.)

ἀχρεῖος 2. unbrauchbar 4, 6, 26. zum Kampfe 5, 2, 21.

ἄχρηστος 2. unbrauchbar 3, 4, 26.

ἄχρι bis. ἄ. εἰς K. 5, 5, 4. ἄχρι ἄν mit dem Conj. 2, 3, 2. Spr. 54, 14. (17.)

ἀψίνθιον, ου, τό Wermuth.

B.

βάδην im Schritt, nicht im Laufe. βάδην ταχύ im Sturmschritt 4, 6, 25.

βαδίζειν gehen, im Ggs. des Laufens 5, 1, 2. 6, 1, 19.

βάθος, ους, τό Höhe, Tiefe.

βαθύς 3. hoch, tief.

βαίνειν. Spr. 39 Tab. III. βεβηκέναι stehen 3, 2, 19.

βακτηρία, ας, ἡ Stock.

βάλανος, ου, ἡ Dattel 1, 5, 10. 2, 3, 15.

βάλλειν. Spr. 40 u. d. W. werfen, mit Steinen, um Jemand zu steinigen 1, 3, 1. 3, 4, 49. 5, 7, 21. 28. 6, 4, 7. 10. 27. τοῖς λίθοις 5, 7, 19. um sich zu vertheidigen 4, 7, 6. 5, 7, 16. mit Geschossen 3, 4, 25. 4, 2, 12. 5, 2, 31. (mit Speeren) ἐκ χειρός 3, 3, 15. τοῖς σκυτάλοις 7, 4, 15. βαλλόμενοι τὰς κεφαλάς 4, 6, 12. Spr. 52, 4, 2. (1.)

βάπτειν eintauchen 2, 2, 9.

βαρβαρικός 3. barbarisch, nicht griechisch. τὸ βαρβαρικόν die barbarische Truppenmasse 1, 5, 6. 8, 5. Spr. 43, 4, 6. (17.)

βαρβαρικῶς in barbarischer, persischer Sprache 1, 8, 1.

βάρβαρος 2. barbarisch, nicht griechisch. ἄνθρωποι 1, 7, 3. ἱππεῖς 2, 5, 32. 3, 3, 10. γῆ 5, 5, 16. πόλις 7, 1, 29. roh, ungebildet 5, 4, 34. Subst. Barbar, Nichtgriechе.

βαρέως schwer. φέρειν Verdruß empfinden 4, 1, 4. ἀκούειν mit Unwillen hören 2, 1, 9.

βασιλεία, ας, ἡ Königthum.

βασίλειον, ου, τό fürstliches Haus 3, 4, 24. βασίλεια königlicher Pallast 1, 2, 8. 9. Pallast eines Satrapen 1, 2, 7. 23. 26. 4, 10. 4, 4, 2. 7.

βασίλειος 2. königlich.

βασιλεύειν König sein. τινός über Jemand 5, 6, 37. Spr. 47, 19, 1. (47, 20.)

βασιλεύς, έως, ὁ König; vom Perserkönige in der Regel ohne Artikel 1, 1, 5. 6. 7, 14. 16. 18 ꝛc. auch μέγας β. 1, 2, 8. 7, 2. 13. 2, 3, 17 und β. μέγας 1, 4, 11. 7, 16. 2, 4, 3.

βασιλικός königlich, dem Könige gehörig 2, 2, 16. mit eines Königs würdigen Eigenschaften ausgestattet 1, 9, 1.

βάσιμος 2. gangbar (für ein Pferd) 3, 4, 49. vgl. βατός.

βατός 3. gangbar. βατά ἐστιν es ist möglich zu gehen 4, 6, 17. gr. Spr. 44, 4, 2. vgl. 3, 4, 49.

βέβαιος 2. u. 3 fest, zuverlässig.

βεβαιοῦν gewähren 7, 6, 17.

βέλος, ου, τό Geschoß, Speer, Pfeil, Stein 5, 2, 14. vgl. 3, 3, 16. 4, 3, 6.

βέλτιστος 3. der beste. βέλτιστον am gerathensten 5, 6, 19. τὰ β. das Nützlichste 5, 6, 2. 4. 7, 6, 12

βελτίων 2. besser, von der Abkunft 2, 2, 1. von Charakter 7, 6, 38. tapferer 3, 2, 23. βέλτιον nützlicher 3, 2, 32. 37. erg. als das Gegentheil 3, 3, 5. als bei anderm Verfahren 7, 6, 38. Spr. 49, 2, 6. (49, 4.)

βῆμα, ατος, τό Schritt.

βία, ας, ἡ Gewalt 6, 4, 25. Ggs. λόγοι 7, 7, 24. βίᾳ mit Gewalt 1, 4, 4. 5, 5, 11. 20. πορεύεσθαι sich durchschlagen 7, 3, 3. αἱρεῖν erstürmen 3, 4, 12. τῆς μητρός wider Willen der Mutter 7, 8, 17. gr. Spr. 47, 7, 4.

βιάζεσθαι zwingen. ἐβιάζετο suchte zu zwingen 1, 3, 1. gr. Spr. 53, 1, 6 u. 7. mit dem Inf. 5, 7, 8. 8, 14. Spr. 55, 3, 6. (11.) erzwingen, sich zudrängen 7, 8, 11. mit Gewalt verdrängen 1, 4, 5. gr. Spr. 46, 6, 3.

βίαιος 2. u. 3. gewaltthätig.

βιαίως heftig, stark 1, 8, 27.

βίβλος, ου, ἡ Buch 7, 5, 14.

βίκος, ου, ὁ ein (großes) irdenes Gefäß, Kanne 1, 9, 25.

βίος, ου, ὁ (Leben) Unterhalt 5, 5, 1. 7, 7, 9. Subsistenzmittel 6, 4, 8.

βιοτεύειν leben 3, 2, 25.

βλάβη, ης, ἡ Schaden 2, 6, 6.

βλάβος, ους, τό Schaden 7, 7, 28.

βλακεύειν lässig, träge sein 2, 3, 11. 5, 8, 15, wo § 14 synonym μαλακίζεσθαι.

βλάπτειν schaden. τινά 4, 8, 3. Spr. 46, 5, 1. (46, 7.) μεγάλα viel, sehr 3, 3, 14. gr. Spr. 46, 5, 5.

βλέπειν blicken. εἰς τὰ ὄρη 4, 1, 20. sich neigen 1, 8, 10.

βοᾶν schreien. τινί Jemanden zurufen 1, 8, 1. ἄγειν daß er führen solle 1, 8, 12. vgl. § 19. 4, 3, 22. 5, 2, 31. Spr. 55, 3, 7. (13.)

βοεικὸν ζεῦγος Gespann Ochsen 7, 5, 2.

βοή, ῆς, ἡ Geschrei.

βοήθεια, ας, ἡ Hülfe. Hülfstruppen 2, 3, 19. Auszug zur Abwehr 3, 5, 4.

βοηθεῖν zur Hülfe eilen; ausziehen. ἐπί τινα 3, 5, 6.

βόθρος, ου, ὁ Grube.

βορέας, βορρᾶς, οῦ, ὁ Nordwind 5, 7, 7. 4, 5, 3. ἄνεμος β. 4, 5, 3.

βούλεσθαι. Spr. 40 u. d. W. wollen, begehren, geneigt sein, synonym ἐπιθυμεῖν 2, 6, 21. von der Gottheit 6, 1, 18. mit dem Inf. 3, 4, 20. 6, 2, 23 ꝛc. der Inf. (aus dem Hauptsatze) zu ergänzen 1, 7, 5. 2, 1, 5. 3, 2, 21. 5, 6, 20. 30. Spr. 55, 4, 4. (11.) βούλεται καταμεῖναι τὴν στρατιάν 5, 6, 17. ἀνηρώτα τί βούλοιντο 2, 3, 4. ὁπόσα γε βούλεται so viel er will, das kümmert mich nicht 5, 8, 10. ἔνθα βουλόμεθα wohin wir (gehen) wollen 5, 6, 31. vgl. 5, 6, 7. ὁ βουλόμενος jeder der will 1, 3, 9. 5, 2, 18. 6, 25. 5, 7, 27. Spr. 50, 3, 2. (50, 4.)

βουλεύειν sinnen. κακόν τί τινι 2, 5, 16.

βουλεύεσθαι überlegen (mit Andern) 1, 10, 5. 2, 3, 8. τί 5, 9, 33. 7, 2, 3. τὴν πορείαν 5, 10, 4. Spr. 61, 5. (6, 1.) πρὸς ταῦτα in Beziehung darauf, darüber 1, 3, 19. 20. 2, 3, 21. 5, 10, 5. περὶ τούτων 5, 9, 3. περὶ ἡμῶν 5, 7, 12. ὅ, τι χρὴ ποιεῖν 1, 3, 11. vgl. 5, 10, 4. πῶς τις ἀπελᾷ 3, 4, 40. πῶς ἂν διαβαίεν 4, 3, 14. ὅπως ἂν ταχέως ἔλθοιεν 5, 7, 20. 2) bei sich überlegen, erwägen 1, 1, 7. 7, 5, 9. ὅπως ἔσται 1, 1, 4. 3) darauf sinnen, im Schilde führen. τὰ αὐτά 1, 1, 7. 3, 3, 2. mit dem Inf. 3, 2, 8. 5, 6, 17. 19. vgl. 1, 1, 7. Ao. beschließen 3, 1, 34. 2, 38. Fu. 7, 1, 34. 4) sich berathen, sorgen. οὕτω περὶ αὐτοῦ 5, 7, 9. ὑπὲρ ὑμῶν αὐτῶν 5, 7, 12. κακῶς [περὶ ὑμῶν] 7, 6, 27. vgl. 7, 1, 34.

βουλιμιᾶν den Heißhunger haben 4, 5, 8. ἐβουλιμίασαν bekamen den Heißhunger § 7. Spr. 53, 5, 1.

† βουπόρος (πείρω) 2. einen Ochsen aufspießend, also groß 7, 8, 14.

βοῦς, οός, ὁ, ἡ Rind, Ochse. ὑπὸ ἅμάξης Zugochse 6, 4, 22. 25. Rindsleder 4, 5, 14. 5, 4, 12. δασεῖα 4, 7, 22.

βραδέως langsam.

βραδύς 3. langsam. τὸ βραδύτατον der schwerfälligste Theil des Heeres 7, 3, 37. (38.) Spr. 43, 4, 6. (17.)

βραχύς 3. kurz. βραχὺ πέτεσθαι eine kurze Strecke 1, 5, 3. vgl. 3, 3, 7. ἐπὶ βραχὺ ἐξικνεῖσθαι auf eine kurze Entfernung 3, 3, 17. Spr. 68, 38, 1. (42, 1.)

βρέχειν benetzen 1, 4, 17. 3, 2, 22.

βροντή, ῆς, ἡ Donner.

βρωτός 3. eßbar 4, 5, 6.

βωμός, οῦ, ὁ Altar.

Γ.

γαλήνη, ης, ἡ Meeresstille.

γαμεῖν. Spr. 39 Tab. II. eine Frau nehmen. γαμεῖσθαι einen Mann nehmen 4, 5, 24.

γάμος, ου, ὁ Heirath.

γάρ denn. auf den folgenden Satz bezogen 3, 2, 29. 32. 5, 1, 8. 8, 11. 6, 2, 8. gr. Spr. 69, 14, 3. ähnlich in einer Parenthese 1, 5, 14. 2, 2, 14. 5, 12. 3, 2, 11. auf ein vorher zu ergänzendes ja oder nein bezogen 1, 6, 8. 2, 5, 40. denn sonst (das γάρ nach οὔ) 7, 6, 33. zwei γάρ auf denselben Satz bezogen 5, 6, 4. 6. γάρ in einer Frage 1, 7, 9. gr. Spr. 69, 14, 8. vgl. ἀλλά u. καί. 2) nämlich 2, 5, 11. 5, 6, 6. 7, 7, 5.

γαστήρ, ρός, ἡ Unterleib.

γαυλικὰ χρήματα Schiffsgüter 5, 8, 1.

γέ wenigstens 1, 9, 12. 2, 4, 4. 3, 2, 3. 7, 6, 10. zwischen der Präposition und dem Nomen 1, 3, 21. 2, 3, 23. nach dem Artikel (wenn keine Präposition dabei ist) 3, 2, 19. Spr. 69, 12, 2. (15, 3.) ὅς γε er der 1, 6, 5. Spr. 69, 12. 1. (15, 1.) in δέ γε hebt γέ den folgenden Begriff hervor, wenn der Artikel vorhergeht, wie 3, 3, 17, sonst den vorhergehenden, wie 3, 1, 35. 4, 6, 9. 5, 5, 18. 8, 16. den ganzen Satz, wie überhaupt nach Conjunctionen, so auch nach ὅπως 7, 6, 36. ὅτι γε 4, 8, 7. ἐπεί γε da ja 1, 3, 9. 6, 4, 26. 7, 7. 22. γέ τοι wenigstens gewiß 2, 5, 19. γέ μέντοι wenigstens doch 1, 9, 14. 2, 3, 9. 3, 1, 27. γε μήν jedoch 1, 9, 16. 20. 7, 6, 15. 7, 32. καὶ — γε und — gar, vollends 2, 1, 14. und sogar 3, 2, 24.

7, 2, 38. 7, 47. οὐ μὴν — γε doch wenigstens nicht 1, 10, 3. 7, 6, 38. vgl. καίτοι und μέντοι.

γείτων 2. benachbart, Nachbar. Ἑλλάδι 2, 3, 18. Ἑλλάδος 3, 2, 4.

γελᾶν. Spr. 40 u. d. W. lachen. ἐφ' ἑαυτῶν für sich. ἐφ' ἑαυτοῖς über sich 5, 4, 31. Spr. 68, 36, 6. (40, 6.) 37, 6. (41, 6.)

γελοῖος 3. lächerlich.

γέλως, ωτος, ὁ Gelächter.

γελωτοποιός, οῦ, ὁ Spaßmacher.

γέμειν voll sein. ἀγαθῶν 4, 6, 27. Spr. 47, 15, 1.

γενεά, ᾶς, ἡ Geburt 2, 6, 30.

γενειᾶν bärtig sein. 2, 6, 28.

γενναιότης, ητος, ἡ Edelmuth 7, 7, 41.

γένος, ους, τό Geschlecht, Volksstamm 5, 2, 28.

γεραιός 3. alt, betagt. Epr. 5, 7, 17.

γερόντιον, ου, τό Greis 6, 1. 22.

γέρρον, ου, τό rhombosförmiger Schild aus Weidengeflecht, mit Leder überzogen 2, 1, 6. 4, 3, 4. 6, 26. 5, 2, 22. λευκῶν βοῶν von weißem Rindsleder 5, 4, 12. vgl. 4, 7, 22. Spr. 47, 6, 1.

γερροφόρος 2. mit einem γέρρον bewaffnet 1, 8, 9.

γέρων, οντος, ὁ Greis.

γεύεσθαι kosten, genießen 7, 3, 22. Spr. 52, 9. σίτου 3, 1, 3. vgl. 1, 9, 26. Spr. 47, 14, 1. (47, 15.)

γέφυρα, ας, ἡ Brücke. ἐζευγμένη πλοίοις Schiffbrücke 1, 2, 5. Damm. ἐπὶ νάπει 6, 3, 22. vgl. διαβαίνειν, διαιρεῖν, ζευγνύναι, λύειν.

γεώδης 2. erdig 6, 2, 5.

γῆ, ῆς, ἡ Erde, Land. oft ohne Artikel 3, 2, 19. 5, 10, 1. gr. Spr. 50, 2, 15. κατὰ γῆν zu Lande 1, 1, 7. κατὰ γῆς unter die Erde 7, 1, 30.

γήϊνος 3. von Erde. πλίνθος Lehmziegel 7, 8, 13. (14.)

γήλοφος, ου, ὁ Erdhügel.

γῆρας, ρως, τό Greisenalter.

γίγνεσθαι. Spr. 40 u. d. W. geboren werden 3, 2, 13. 7, 6, 34. γεγονὼς ἀπό τινος Jemandes Nachkomme 2, 1, 3. Κῦρος Δαρείου γίγνεται wird des Dareios (Sohn), ihm geboren 1, 1, 1. Spr. 47, 4, 1. (6, 5.) πόλεμος entsteht 2, 5, 2. 2) werden. ἐκ πλουσίου πένητα 7, 7, 28. ἄδικον sich ungerecht beweisen 1, 6, 8. ἄνδρα ἀγαθόν sich als tapfer bewähren 4, 1, 26. κάλλιστον etwas sehr Gutes 7, 6, 2. γίγνεται τὰ ἱερὰ ἰέναι ἐπὶ τὸν βασιλέα die Opfer zeigten sich günstig zum Marsche gegen den König 2, 2, 3. vgl. 6, 4, 36. 7, 2, 17. Spr. 55. 3, 10. (20.) ohne Inf. 6, 2, 9. 13. 16. 5, 1. b) γίγνεται ἡμέρα 5, 7, 16. δείλη 1, 8, 8. βροντή 3, 1, 11. χιών fällt 4, 4, 8. als Passiv zu ποιεῖσθαι mit dem Accusativ. Spr. 52, 8, 1. σύλλογος 5, 7, 2. ἀριθμός 5, 3, 3. καθαρμός 5, 7, 35. ἡ ἀνάβασις ὅλην τὴν ἡμέραν dauert 4, 1, 10. δρόμος 1, 2, 17. ἐπίστασις 2, 4, 26. μάχη 2, 1, 1. κρίσις 1, 6, 5. κραυγή 4, 7, 21. 23. γέλως 4, 8, 28. 7, 3, 25. ὅρκοι 2, 5, 3. τὰ πιστά 2, 2, 10. ἀσχολία 7, 5, 16. ταῦτα ὑφ' ὑμῶν 7, 1, 30. Spr. 52, 8, 1. c) τὰ πέραν καλῶς die Vorgänge drüben gehen gut von statten 4, 3, 24. εὖ die Angelegenheiten gehen glücklich von statten 1, 7, 5. 7. d) bei Zahlen: betragen 4, 7, 6. herauskommen, ausmachen 1, 2, 9. 7, 10. 9, 1. 3, 1, 33. 4, 8, 15. 5, 2, 4. e) vom Gelde: einkommen 1, 1, 8. 5, 3, 4. f) γίγνεται τὸ στράτευμα τριχῇ wird getheilt 5, 10, 16. ἡ δύναμις κατὰ μικρά wird in kleine Theile getheilt 5, 6, 32. für τάττεσθαι 4, 6, 6. 7, 1, 23. g) durch gehen, kommen zu übersetzen bei Adverbien und Präpositionen. α) bei ἐγγύς 1, 8, 8. 3, 3, 7. 4, 14. 4, 7, 23. ἀνωτέρω 4, 2, 25. 26. ὄπισθεν 1, 8, 24. ἐκεῖ 5, 6, 26. 6, 3, 20. ὁμοῦ 4, 2, 22. μεταξύ 5, 2, 17. vgl. 3, 4, 37. ἔξω 7, 1, 10. 12. ἔξω τοῦ κέρατος 1, 8, 23. 4, 8, 12. 16. vgl. 2, 6, 12. εἴσω τῆς τάφρου 1, 7, 16. ἐντὸς αὐτῶν hinter sie 1, 10, 3. β) bei διά mit dem Ge. 3, 4, 24. ἔν 4, 3, 29. 5, 28. 8, 15. ἐν πείρᾳ in nähere Berührung 1, 9, 1. ἐπί mit dem Ge. 4, 2, 20. 7, 21. ἐπί mit dem Da. 3, 4, 49. 6, 1, 22. 3, 12. 7, 3, 1. κατά mit dem Ac. 4, 3, 21. 7, 4, 15. ὑπέρ mit dem Ge. 3, 4, 24. uneigentlich ἐν ἑαυτῷ ἐγένετο ging in sich 1, 5, 17. ἐπί τινι γίγνεσθαι in Jemandes Gewalt kommen 1, 1, 4. 3, 1, 13. 5, 8, 17. h) es wird zu Theil, möglich 1, 9, 13. i) geschehen 3, 1, 1. 4, 1, 1. ὥστε 5, 6, 30. gr. Spr. 65, 3, 1. τὸ γενόμενον

1, 9, 30. τὸ γεγενημένον 6, 1, 23. τὰ γεγενημένα 2, 5, 33. 5, 4, 19. 10, 14.

γιγνώσκειν. Spr. 40 u. d. W. kennen. τινὰ τοσοῦτον Jemand in so weit 3, 1, 45. 5, 8, 8. erkennen. φωνήν 4, 8, 4. τὸ ποιούμενον 1, 10, 12. ἀδελφόν 2, 5, 35. ταῦτα ὅτι κρείττονα 3, 2, 22. vgl. 3, 3, 19. τὴν σεαυτοῦ δύναμιν 1, 6, 7. αὐτοῦ τὴν γνώμην 7, 6, 20. mit dem Particip 7, 7, 24. Spr. 56, 7, 1. kennen lernen 1, 7, 4. urtheilen, meinen 1, 3, 13. 4, 6, 10. 5, 9, 19. οὕτω περί τινος 2, 5, 8. mit dem Infinitiv 1, 3, 12. 9, 17. wissen, mit ὅτι 2, 5, 13. 5, 6, 13. 29. mit dem Particip 2, 5, 13. ἔγνωκα ich weiß, erkenne mit dem Infinitiv 3, 1, 43. Spr. 53, 3, 2.

γνώμη, ης, ἡ Gesinnung 7, 6, 20. (der Niedergeschlagenheit) 3, 1, 41. οὕτω τὴν γ. ἔχειν die Ueberzeugung haben 1, 3, 7. 6, 4, 12. Spr. 46, 2, 1. (46, 4.) ἔχειν τὴν γ. πρός τινα sein Vertrauen auf Jemand setzen 2, 5, 29. Ansicht. γνώμην ἔχειν περί τινος 2, 2, 10. 12. 7, 6, 35. γνώμην ἀποφαίνεσθαι 1, 6, 9. ἀποδείκνυσθαι 5, 5, 3. Absicht 1, 8, 10. 5, 9, 31. Wille 1, 3, 13. Wunsch, Erwartung 1, 7, 8. γνώμῃ aus Grundsatz 2, 6, 9.

γονεύς, έως, ὁ Erzeuger.

γόνυ, ατος, τό Knie; Knoten, Absatz 4, 5, 26.

γοῦν wenigstens 3, 2, 17. 8, 23. 6, 3, 17. 7, 1, 30.

γράδιον (γραῦδιον), ου, τό Alte 6, 1, 22.

γράμμα, ατος, τό Buchstab; γράμματα Inschrift 5, 3, 13.

γράφειν malen; schreiben.

γυμνάζειν üben.

γυμνής, ῆτος u. γυμνήτης, ου, ὁ Leichtbewaffneter, sonst auch ψιλός. Schleuderer 5, 2, 12 und Bogenschütze 3, 4, 26. Peltasten 6, 1, 15. vgl. § 19. 1, 2, 3. 1, 6. 4, 1, 6. 6, 17. 20. γυμνήτης ταξίαρχος Gymnetentaxiarch 4, 1, 28. gr. Spr. 57, 1, 2.

γυμνικὸς ἀγών Wettkampf in nackt angestellten Leibesübungen 4, 8, 25.

γυμνός 3. nackt; ohne Obergewand 1, 10, 3. 4, 4, 12. unbewehrt, ohne Schild 4, 3, 6.

γυνή, αικός, ἡ Weib, Frau, Gattin, Gemahlin 1, 2, 12. Ggs. παρθένος 3, 2, 25. κόρη 4, 5, 9. μεγάλαι (eine Schönheit) 3, 2, 25. τέκνα oder παῖδες καὶ γυναῖκες ohne Artikel 1, 4, 8. 3, 4, 46. 4, 1, 8. 5, 3, 1. 7, 8, 9. 22. gr. Spr. 50, 3, 8.

Δ.

δάκνειν. Spr. 39 Tab. III. beißen.

δακρύειν weinen.

δακτύλιος, ου, ὁ Ring 4, 7, 27.

δάκτυλος, ου, ὁ Finger. τῶν ποδῶν Zeh 4, 5, 12. 5, 8, 15.

δαπανᾶν aufwenden. τὰ ἑαυτῶν das Seinige, d. h. auf eigene Kosten leben 5, 5, 20. 7, 6, 31. 7, 2. Ausgaben machen. ἀμφί τι 1, 1, 8. εἴς τι 2, 6, 6. Spr. 52, 1, 2.

† δάπεδον (δᾶ dor. für γῆ), ου, τό Fußboden.

δαρεικός 3. erg. στατήρ, eine persische, zuerst von Dareios I geprägte Goldmünze, auf der einen Seite das Bild des Königs, auf der andern das eines Bogenschützen darstellend, zwanzig attische Drachmen werth (das Agio ungerechnet), nicht ganz 5 Rthlr., monatlicher Sold des Gemeinen 1, 3, 21. 7, 6, 1. 7. drei Tausend gleich zehn Talenten 1, 7, 18. vgl. 5, 6, 18.

δάσμευσις, εως, ἡ Vertheilung 7, 1, 37.

δασμός, οῦ, ὁ Tribut. Pferde 4, 5, 24

δασύς 3. dicht behaart 4, 7, 22. vgl. 5, 4, 12. dicht bewachsen 2, 4 14, wo δένδρων von παράδεισος abhängt. Spr. 47, 6, 1. (47, 8.) u. A. zu 5, 3, 12. χωρίον 6, 2, 27. πλέθρον δασὺ πίτυσιν 4, 7, 6. ὄρος δασὺ ξύλοις 6, 2, 5. ποταμὸς δασὺς δένδροις, dessen Ufer ꝛc. 4, 8, 2. δασύ dicht bewachsener Platz 4, 8, 26. Spr. 43, 4, 1. (2.)

δαψιλής 2. reichlich 4, 4, 22. 4, 2.

δέ aber. auch nach einem negativen Satze 2, 5, 35. 4, 3, 23. 8, 20. 7, 7, 51. durch und übersetzbar 1, 7, 9. 5, 7, 21. 7, 1, 27. 2, 5. durch während 3, 1, 13. nach καί 3, 2, 36. nicht unmittelbar nach μή 4, 3, 28. οἱ δέ andre aber, ohne vorhergehendes

οἱ μέν 2, 3, 10. 5, 4, 31. vgl. 7, 5, 2. am Anfange einer Rede die der eines Andern entgegensteht 4, 6, 10. 5, 5, 13. 6, 4, 12. 7, 3, 30. 6, 40. in zusammenhängender Construction hervorhebend 2, 4, 24. (vgl. 6, 4, 16.) 5, 5, 22. 6, 12. 20. beim Artikel u. Substantiv erst nach diesem, wenn dieses stark betont ist 3, 2, 7. 4, 8, 1. 5, 3, 32. 4, 13. 7, 1, 39. δέ entspricht einem vorhergehenden τέ 5, 5, 8. einem οὔτε 5, 9, 26. 6, 1, 16. καὶ — δέ und auch 1, 1, 2. 4, 7, 9. Spr. 69, 28, 4. (32, 10.) vgl. καί E. ähnlich οὐδὲ — δέ 1, 8, 20. vgl. γέ, δή, μέν οὖν.

δεικνύναι zeigen; übergeben 1, 6, 3.

δείλη 1) πρωΐα, die Zeit um Mittag 1, 8, 8. 2, 2, 14. 7, 3, 10. 2) ὀψία die Zeit gegen Sonnenuntergang 3, 3, 11. 4, 34. 4, 2, 1. 7, 2, 16. δείλης 3, 3, 11. τῆς δ. 7, 2, 16. 3, 10. Spr. 47, 1, 1. (47, 2.)

δειλός 3. feige.

δεῖν. Spr. 40 u. d. W. ermangeln, persönlich. ὀλίγου ἐδέησε καταλευσθῆναι 1, 5, 14. vgl. 5, 4, 32. 7, 6, 18. Spr. 47, 15, 2. (16, 2.) 2) δεῖ es bedarf, ist nöthig. a) mit dem Ge. Spr. 47, 15, 1. (16, 1.) τινός etwas 3, 2. 33. ὧν μέλλω λέγειν dessen was ꝛc. 5, 1, 10. ἱππέων 3, 3, 16. εἴ τι δεῖ wenn es etwa ꝛc. 3, 4, 23. aber 3, 1, 40 u. 5, 1, 8. kann τι zu (dem ergänzenden) χρῆσθαι u. παρασκευάζειν gehören. οὐδὲν δεῖν es bedarf gar nicht ꝛc. vgl. 5, 1, 10. 6, 2, 22. (9, 5.) häufig δεῖ mit dem Inf. 3, 1, 37. 2, 34. 5, 1, 8 (wo καιρός ἐστι synonym) ꝛc. der Inf. zu ergänzen 1, 3, 6. 2, 2, 5, 3, 1, 39. 7, 1, 2. 2, 31. Spr. 55, 4, 4. (11.) mit dem Accusativ und Inf. 4, 5, 32. 6, 19. mit dem Dativ und Inf. 3, 4, 35. gr. Spr. 48, 7, 3. διαβάλλων τούτους ᾤετο δεῖν κτήσασθαι für διαβάλλοντα 2, 6, 26. gr. Spr. 55, 2, 2. δέον da es nöthig ist 6, 2, 22. vgl. 5, 2, 12. Spr. 56, 8, 2. (9, 5.) τὸ δέον das Erforderliche 4, 7, 7. das rechte Geleise 1, 3, 8.

δεῖν binden, anbinden 3, 5, 10. 3, 4, 35. fesseln 4, 2, 1. 6, 2. 5, 8, 24. τῷ χείρε δεδεμένος dem die Hände gebunden sind 5, 9, 8. Spr. 52, 4, 1. ἐν πέδαις 4, 3, 8.

δεινός 3. schrecklich. χειμών 7, 6, 9. πράγματα 5, 5, 8. κίνδυνος 4, 6, 16. θέαμα 4, 7, 13. δεινόν Gefahr 2, 3, 22. 6, 12. δεινά 3, 2, 10. 11. τὰ δ. 2, 6, 7 11. δεινὰ ὑβρίζειν 6, 2, 2. Spr. 46, 3, 2. (5, 4.) τὰ δεινότατα πάσχειν 3, 1, 13. 2) empörend, unerträglich 5, 6, 27. 6, 4, 17. δεινότατα πάσχειν 7, 1, 25. vgl. § 16. ποιεῖν τὸ στράτευμα 5, 7, 23. Spr. 46, 7. (11, 2.) δεινὰ ποιεῖσθαι für arg, seltsam halten 5, 9, 11. 3) verschmitzt, gewandt 1, 9, 19. κλέπτειν 4, 6, 16. λέγειν 2, 5, 15. 5, 5, 7. φαγεῖν ein gewaltiger Fresser 7, 3, 23.

δεινῶς ἔχειν in schrecklicher Lage sein 6, 2, 23.

δειπνεῖν zu Abend essen.

δεῖπνον, ου, τό Abendmahl.

δειπνοποιεῖσθαι Abendmahl genießen.

δεῖσθαι. Spr. 40 u. d. W. δέεσθαι 7, 4, 8. 7, 31. 1) Mangel leiden 6, 2, 13. bedürfen. τινός, sowohl von Sachen als von Personen 1, 9, 21. 3, 5, 9. 7, 1, 9. 7, 33. Spr. 47, 15, 1. (47, 16.) 2) begehren, wünschen, mit dem Inf. 1, 4, 14. τινός eine Sache 1, 4, 15. 5, 7. 18. 27. Spr. eb. τι 1, 3, 4. ὅ, τι τις ὑμῶν δεῖται 7, 3, 5. τὶ παρ' αὐτῶν 5, 9, 26. ἃ (ὑμῶν) δέομαι 2, 3, 29. 7, 2, 34. gr. Spr. 47, 16, 7. ὅ, τι δέοιτο χρῆσθαι τῇ στρατιᾷ 7, 2, 31. τί ἡμῶν δεήσεσθε χρήσασθαι 5, 4, 9. 7, 3, 10? gr. Spr. 61, 6, 8. 3) verlangen, bitten. mit dem Inf. 6, 4, 10. 7, 4, 8. 20. Spr. 55, 3, 6. (12.) mit dem Ge. u. Inf. 1, 1, 10. 2, 14. 5, 14. 4, 5, 16 ꝛc. δέονταί σου καὶ τοῦτο — λαβεῖν 6, 4, 31.

δεκατεύειν zehnten. τὰ ὡραῖα den Zehnten der Früchte nehmen 5, 3, 9.

δεκάτη, ης, ἡ Zehnte 5, 3, 4. Spr. 43, 3.

δελφίς, ῖνος, ὁ Delphin 5, 4, 28.

δένδρον, ου, τό Baum. Da. Plu. δένδροις 4, 7, 9. δένδρεσιν 4, 8, 2. Spr. 19, 2.

δεξιός 3. rechts. ἀετός auf der rechten Seite, gegen Osten, erscheinend, d. h. glückbringend 5, 9, 23. τὸ δεξιόν der rechte Flügel 1, 2, 15. 8, 5. 6, 3, 29. Spr. 43, 4, 6. (17.) τὰ δεξιά der rechte Theil des (rechten) Flügels 1, 8, 4. ἐπὶ δεξιά nach der rechten Seite hin 6, 2, 1. ὑπὲρ δεξιῶν zur Rechten

empor 4, 8, 1. δεξιά, ἡ die Rechte. Spr. 43, 3. δεξιὰν διδόναι (als Pfand der Treue) 2, 3, 28. 4, 7, 5, 3. 3, 2, 4. καὶ λαμβάνειν empfangen 1, 6, 6. 7, 3, 1. φέρειν überbringen, im Namen des Absenders geben 2, 4, 1. ἐν δεξιᾷ zur Rechten 1, 5, 1. 5. 5, 2, 24.

δεξιοῦσθαι die Rechte geben, begrüßen 7, 4, 19.

δέρμα, ατος, τό Fell.

δεσμός, οῦ, ὁ Band, Strick.

δεσπότης, ου, ὁ Herr 7, 4, 14.

δεῦρο hieher.

δεύτερον (τό) zum zweiten Male 1, 8, 16. 2, 2, 4.

δέχεσθαι aufnehmen. ὅπλα 3, 4, 32. Menschen in einen Ort 4, 8, 23. 5, 6, 23. 6, 4, 9. εἴσω 5, 5, 19. εἰς τὰς στέγας 5, 5, 20. vgl. 5, 5, 6. 6, 4, 13. 7, 2, 37. ἐπὶ ξένια 5, 9, 3. ξενίοις 5, 5, 24. ἡδέως ὄμμασι 7, 7, 46. vgl. 5, 6, 2. 2) Angreifende, d. h. bestehen, Widerstand leisten 1, 10, 6. 11. 3, 4, 4. τούτους 3, 1, 42. vgl. 3, 2, 16. 5, 4, 24. 6, 3, 17. annehmen, ein Wort als günstige Vorbedeutung 1, 8, 17. κέρατα οἴνου 7, 3, 24. 29. συμμαχίαν 5, 4, 8. στρατηγόν 7, 1, 35.

δή eben. Spr. 69, 14. (17.) 1) temporal: schon 1, 10, 8. 5, 4, 25. vgl. 2, 26. καὶ δή für ἤδη 1, 10, 10. νῦν δή so eben, ἄρτι 7, 1, 26. 2) einzelne Begriffe rücksichtlich ihrer Bedeutsamkeit urgirend. παῖσαι δή 5, 8, 13. πάντες δή 1, 9, 22. 4, 5, 4. 7, 4, 24. πολλοί δή 4, 1, 13. vgl. 7, 6, 36. nach Superlativen 1, 9, 12. 18. 20. μάλα δή 7, 7, 16. τάχα δή 4, 7, 24. 5, 7, 21. οὔπω δή 1, 9, 25. τοῦτο δή 7, 6, 30. τάδε δή 7, 3, 47. τί δή 2, 5, 22. 7, 6, 20. ἐκ τούτου δή 2, 5, 34 vgl. § 27 u. 1, 7, 17. ὅσος δή 4, 7, 23. 6, 3, 23. ὅστις δή 4, 7, 25. οὗ δή 4, 5, 6. ὥσπερ δή 3, 1, 29. οὕτω δή 5, 9, 24. ἔνθα δή 1, 8, 2. 4, 24. 2, 1, 10 ꝛc. ἐνταῦθα δή 1, 7, 10. 10, 1, 5 ꝛc. τότε δή 2, 4, 22. ἄγε δή wohlan denn 2, 2, 10. 5, 4, 9. ἴθι δή 7, 7, 27. 3) im Nachsatze bei einem Verbum 1, 10, 13. 4, 1, 2. 2, 20. 4, 7, 23. 5, 2, 5. vgl. 7, 1, 26. nach ἀνάγκη 1, 3, 5. πολύς 3, 1, 2. νῦν 7, 7, 7. τάχα 1, 8, 8. ᾆττον 4, 3, 27. κοινῇ 4, 5, 34. ὁμοῦ δή 5, 4, 25? ἐνταῦθα δή 1, 10, 5. 4, 3, 30. 4, 7, 3. 25. 5, 4, 25. τότε δή 4, 1, 10. 3) daher, also 4, 4, 10. 6, 2, 23. 3, 30. 7, 6, 21.

4) mit andern Partikeln verbunden hat es fast durchgängig die Bedeutung eben. γὰρ δή 3, 1, 16. 7, 3, 20. καὶ γὰρ δή 2, 6, 2. καὶ δή 1, 5, 7. καὶ — δή mit Einschiebung eines entgegengesetzten Begriffes 1, 8, 23. 9, 29. 5, 9, 22. gr. Spr. 69, 17, 5. καὶ δὴ καί und eben auch, d. h. angenommen daß auch 5, 7, 9. μὲν δή nun, hervorhebend 1, 1, 4. 2, 4 (auf § 1 zurückweisend) 2, 6, 28. 3, 1, 13. 35. 2, 15. 2, 5, 7. das Vorhergehende zusammenfassend, um mit δέ zu etwas Neuem überzugehen 2, 6, 1. 3, 1, 1 ꝛc. δὲ δή nach ὅ 2, 3, 1. νῦν 7, 1, 28. 6, 31. εἰ 1, 9, 28. 2, 5, 10. 7, 6, 30. ἦν 7, 1, 17. ἐν δὲ δὴ τοῖς πολεμικοῖς 3, 1, 38. wo es das Nomen hervorhebt. gr. Spr. 69, 12, 2. (15, 2.) ὅστις δή wer eben, ich weiß nicht wer 4, 7, 25. 5, 2, 24. Spr. 51, 13. (15, 1.) vgl. ἀλλά u. μέν.

δηλονότι s. δῆλος.

δῆλος offenbar. ἦν ἀνιώμενος es war offenbar daß er sich betrübte 1, 2, 11. vgl. 10, 6. 2, 5, 27. 6, 21. Spr. 56, 4, 4. (7.) ἦν ὡς σπεύδων 1, 5, 9. δῆλοι ἦσαν ὅτι ἐπιχείσονται 5, 2, 25. gr. Spr. 56, 4, 8. δῆλον ποιεῖν 3, 5, 17. γίγνεται 2, 2, 18. ὅτι 4, 7, 20. ἐστι τῇδε 2, 3, 1. ᾧ δῆλον ἦν 2, 3, 6. 4, 7, 20. δῆλον ὅτι offenbar 1, 3, 9. 3, 1, 16. 35. 2, 34. [6, 2, 12.]

δηλοῦν offenbaren, zeigen 2, 2, 18. 5, 4, 21. 7, 1, 31. erklären. σοί 2, 5, 26. πρός τινα 7, 7, 35. erzählen 7, 1, 1. 3, 1, 1. 4, 1, 1. 5, 1, 1. 7, 1, 1.

δημαγωγεῖν durch demagogische Künste leiten. ἄνδρας 7, 6, 4. gr. Spr. 46, 6, 6.

δημόσιος 3. öffentlich. τὰ δ. die Staatsgelder 4, 6, 16. δημόσιον Gemeingut des Heeres 6, 4, 2. 15. vgl. 37.

δηοῦν verheeren 5, 5, 7.

δήπου doch wohl 3, 2, 15. 5, 7, 6. 9. 7, 6, 13. 16. 28.

διά

I) mit dem Genitiv durch 1) räumlich. διὰ τοῦ θώρακος 1, 8, 26. vgl.

4, 1, 18. 2, 22. διὰ τοῦ ὀρόφου 7, 4, 16. δι' Ἀδραμυττίου 7, 8, 8. διὰ τῶν Ἑλλήνων 1, 8, 20. vgl. 5, 4, 14. διὰ τῶν λασίων 6, 2, 22. διὰ χιόνος 4, 5, 1. 3. διὰ πεδίου 4, 4, 7. 7, 3, 48. διὰ Συρίας 1, 4, 6. 4, 4, 1. διὰ Χαλύβων durch das Land der Ch. 4, 7, 15. vgl. § 18. 8, 1. 6, 4, 37. Spr. 68, 18, 1. (22, 1.) διὰ τῶν ὀρέων durch und über 3, 5, 15. 17. 7, 1, 14. 3, 3, 42. vgl. 3, 4, 24. διὰ τοῦ ποταμοῦ 4, 3, 32. 8, 2. Φορύβου διὰ τῶν τάξεων ἰόντος 1, 8, 16. δι' ὅλου τοῦ στρατεύματος γίγνεται ἡ ἐπίστασις 2, 4, 26. ὁδὸς διὰ σκότους 2, 5, 9. ὁδὸς διὰ τοῦ ἐπιορκεῖν 2, 6, 22. διὰ δεινῶν πραγμάτων σεσωσμένοι 5, 5, 8. διὰ πολέμου αὐτοῖς ἦναι Krieg gegen sie führen 3, 2, 8. Spr. 68, 18, 2. (22, 2.) 2) von der Zeit. διὰ νυκτός 4, 6, 22. vgl. 5, 2, 4. διὰ τέλους fortwährend 6, 4, 11. Spr. 68, 18, 1. (22, 1.) 3) durch, vermittelst. δι' ἑρμηνέως λέγειν 2, 3, 17. 4, 2, 18. 5, 34. δι' ἐμοῦ ἀποδιδόναι 7, 7, 49. δι' ἐπιορκίας καὶ ἀπιστίας πράττειν τι 2, 5, 21. δι' εὐεργεσίας ἰσχυρός 2, 5, 22. διὰ ταχέων schnell 1, 5, 9. διὰ πίστεως aus Vertrauen 3, 2, 8.

II) mit dem Accusativ. 1) durch, durch Wirksamkeit oder Schuld des. δι' ὑμᾶς 7, 6, 33. vgl. 6, 4, 23. 7, 7, 7. 49. 50. 56. δι' ὑμᾶς σώζεσθαι 5, 8, 13. Spr. 68, 19. (23.) 2) durch, wegen. διὰ τὸ φῶς καταφανεῖς 7, 2, 18. διὰ καῦμα 1, 7, 6. διὰ τὴν δυσχωρίαν 3, 5, 16. δι' ἀνάγκας 7, 5, 15. δι' ὅρκους 3, 1, 22. διὰ συμβουλήν 5, 6, 11. δι' ἐπιθυμίαν 2, 6, 16. διὰ ῥᾳστώνην 5, 8, 16. δι' ἐπιμέλειαν 1, 9, 27. διὰ μισθοδοσίαν πιστεύων 2, 5, 22. δι' ἔνδειαν 7, 8, 6. διὰ φιλίαν 2, 1, 10. 5, 5, 15. δι' εὔνοιαν καὶ πιστότητα 1, 8, 29. διὰ φόβον 7, 2, 21. διὰ τοῦτο 4, 1, 22. 5, 9, 26. 7, 6, 4. nach einem Particip 1, 7, 3. gr. Spr. 56, 12, 4. ὅπως — διὰ ταῦτα 5, 10, 14. δι' ἅ 1, 3, 15. διὰ πολλά aus vielen Gründen 1, 9, 22. διὰ τί 5, 8, 11. διὰ τὸ εἶναι weil ich bin, du bist 1, 7, 5. 5, 6, 24. διὰ τὸ νομίζειν weil er glaubte 5, 7, 14. vgl. 8, 8. διὰ τὸ ἀνάγκην εἶναι weil es nothwendig war 5, 5, 17. διὰ τὸ ἀναγκάζεσθαι τοὺς Θρᾷκας weil die Thraker gezwungen waren 7, 6, 28. vgl. 4, 5, 15. Spr. 50, 5, 3. (6, 2.)

διαβαίνειν. Spr. 39 Tab. III. ausschreiten 4, 3, 8. 2) übergehen. a) über das Meer 7, 1, 3. 5. 2, 2. 9. b) über einen Fluß. α) durchwatend 1, 4, 14 ff. 2, 2, 3. διὰ ποταμοῦ 4, 8, 2. β) σχεδίαις 1, 5, 10. vgl. 4, 18. γ) auf einer Brücke 1, 2, 6. vgl. 3, 4, 20. 23. c) χαράδραν 3, 4, 1. 3. 5, 2, 4. 8. τάφρον 6, 3, 3. νάπος 6, 3, 13.

διαβάλλειν. Spr. 40 u. βάλλω. verläumden 1, 1, 3. 5, 7, 5. τινὰ πρός τινα 5, 6, 29. 9, 32. τινά τι 7, 5, 6. 8. Spr. 46, 7. (11, 2.)

διάβασις, εως, ἡ Uebergang 3, 5, 9. 6, 1, 5. Uebergangsort 1, 5, 12. 4, 3, 16. 8, 3. Steg 2, 3, 10. 3, 4, 20. 23.

διαβατέος 3. überzugehen, zu passiren 2, 4, 6. 6, 3, 12.

διαβατός 3. passirbar 1, 4, 18. 2, 5, 9. 3, 2, 22. 6, 3, 19.

διαβιβάζειν. Spr. 40 u. βιβάζω. überschaffen 3, 5, 8. 4, 8, 8. τινά 3, 5, 2. 8. überführen 5, 2, 8. 10. 7, 1, 2.

διαβολή, ῆς, ἡ Verläumdung 2, 5, 5.

διαγελᾶν. Spr. 40 u. γελάω. verlachen, verhöhnen 2, 6, 26.

διαγγέλλειν melden (durch einen Zwischenraum, δια —). τινί 1, 6, 2. 2, 3, 7. εἰς τὸ στράτευμα 7, 1, 14.

διαγγέλλεσθαι unter einander, die Officiere den Soldaten, sich einen Befehl mittheilen 3, 4, 36.

διάγειν nach entgegengesetzten Seiten hinführen 3, 5, 10. durchführen 4, 8, 8. überführen. ἄρτους 2, 4, 28. übersetzen 7, 2, 12. hinbringen, leben 3, 3, 2. εὐδαιμονέστερον 3, 1, 43. νύκτα 4, 2, 7. 6, 3, 1. λέγων διῆγε er äußerte fortwährend 1, 2, 11. Spr. 56, 5, 3.

διαγελᾶν verlachen 2, 6, 26.

διαγίγνεσθαι hinbringen, sich aufhalten 7, 3, 13. νύκτα 1, 10, 19. 4, 5, 5. πολεμῶν διεγένετο er kriegte fortwährend 2, 6, 5. vgl. 1, 5, 6. 4, 5, 5. Spr. 56, 5, 3.

διαγκυλίζεσθαι oder διαγκυλᾶσθαι den Wurfspeer beim ledernen Wurfriemen (ἀγκύλη) fassen, um so den Speer mit mehr Schwungkraft zu werfen 4, 3, 28. 5, 2, 12.

διαγωνίζεσθαι wetteifern 4, 7, 12.

διαδέχεσθαι sich in Zwischenräumen (δια —) bei der Verfolgung ablösen 1, 5, 2.

διαδιδόναι vertheilen 4, 5, 8. τῇ στρατῷ 7, 7, 56. vgl. 1, 10, 18. ταῦτα τοῖς φίλοις 1, 9, 22. ἄλλοις ἄγειν Andere um es zu führen 5, 8, 7. Spr. 55, 3, 10. (20.)

διάδοχος, ου, ὁ Nachfolger 7, 2, 5.

διαζευγνύναι trennen 4, 2, 10.

διαθεᾶσθαι nach verschiedenen Seiten hin betrachten 3, 1, 19.

διαιθριάζει es heitert sich auf 4, 4, 10. Spr. 61, 4, 2. (4.)

διαιρεῖν. Spr. 39 Tab. IX. aus einander reißen 5, 2, 21. abbrechen. γέφυραν 2, 4, 22.

διακεῖσθαι gestimmt sein 3, 1, 3. πρός τινα gegen Jemand 2, 6, 12. 7, 5, 16. 7, 38. τινί 7, 7, 30. φιλικῶς τινί διάκειμαι es ist Jemand freundlich gegen mich gesinnt 2, 5, 27. διάκειται es verhält sich 7, 3, 17.

διακελεύεσθαι nach verschiedenen Seiten hin ermahnen 4, 7, 26. τοῖς ἑαυτῶν 3, 4, 45. 4, 8, 3.

διακινδυνεύειν durch Gefahren sich durchkämpfen 1, 8, 6. 3, 4, 14. 6, 1, 17.

διακλᾶν. Spr. 40 u. κλάω. aus einander brechen 7, 3, 22.

διακονεῖν bedienen 4, 5, 33.

διακόπτειν zerschneiden 1, 8, 10. zerhauen 7, 1, 17. durchbrechen. τὰς τάξεις 1, 8, 10. vgl. 4, 8, 11. 13.

διακόσιοι 3. zweihundert.

διακρίνειν entscheiden 5, 9, 22.

διαλαγχάνειν durchs Loos vertheilen 4, 5, 23.

διαλαμβάνειν von einander trennen 4, 1, 23. τὴν δεκάτην unter sich vertheilen 5, 3, 4.

διαλέγεσθαι. Spr. 40 u. λέγω. sich unterreden. περί τινος 6, 1, 9. τι über etwas 4, 2, 19. 7, 1, 15. τινί mit wem 1, 7, 9. 2, 5, 42. 4, 2, 18. 8, 4. ἑαυτοῖς mit sich selbst sprechen 5, 4, 34.

διαλείπειν getrennt sein 4, 7, 6. 8, 12. Spr. 52, 2, 9. 11. ἀλλήλων von einander 1, 7, 15. 8, 10. Spr. 47, 12. (13.) τὸ διαλεῖπον der Zwischenraum 4, 8, 13.

διαμαρτάνειν. Spr. 40 u. ἁμαρτάνω. verfehlen. τῶν ἐξόδων 7, 4, 17. Spr. 47, 13. (14.)

διαμάχεσθαι bis zur Entscheidung kämpfen 5, 6, 25. 7, 4, 10. sich fort und fort weigern. τὴν ἀσπίδα μὴ φέρειν 5, 8, 23. Spr. 67, 12, 4. (3.)

διαμένειν fort und fort bleiben 5, 4, 22. 7, 1, 6.

διαμετρεῖν vermessen, zur Vertheilung 7, 1, 40. 41.

† διαμπερές durch und durch 4, 1, 18. 7, 8, 14.

διανέμειν. Spr. 39, 1. vertheilen 7, 5, 1.

διανοεῖσθαι, Ao. διενοήθην, gesonnen sein, denken. ταῦτα 5, 9, 19. mit dem Inf. 2, 4, 17. 3, 2, 8. 5, 7, 1. 15. 7, 7, 48.

διάνοια, ας, ἡ Absicht 5, 6, 31.

διαπέμπειν verschicken 1, 9, 27. 4, 5, 8.

διαπεραῦν übersetzen 4, 3, 21, wo andre περᾶν haben.

διαπλεῖν. Spr. 40 u. πλέω. überschiffen 7, 3, 3. 6, 25. 8, 1.

διαπολεμεῖν fort und fort kriegen 3, 3, 3.

διαπορεῖσθαι, Ao. διηπορήθην, verlegen hin und her schwanken. διακρῖναι über die Entscheidung 5, 9, 22.

διαπορεύειν überschaffen 2, 5, 18.

διαπορεύεσθαι durchziehen. πεδία 2, 5 18. vgl. 3, 3, 3.

διαπράττειν ausrichten 5, 7, 29. auswirken 7, 1, 38. τι 7, 2, 37. 7, 40.

διαπράτεσθαι ausrichten; auswirken 2, 3, 29. 4, 2, 18. 6, 4, 12. 7, 1, 39. (die Erlaubniß). Spr. 53, 8. οὐδὲν μεῖον 7, 7, 24. ἀγαθόν τι 2, 3, 20. φιλίαν 7, 3, 16. πλοῖα παρὰ τῶν Ἡρακλεωτῶν 5, 10, 17. δοθῆναι αὐτῷ daß ihm verliehen werde 2, 3, 25. vgl. 2, 6, 28. 3, 5, 5. dahin bringen daß 5, 7, 20. Spr. 55, 3, 6. (12). mit ὥστε 4, 2, 23. verhandeln. περὶ ὁμήρων 7, 4, 12. τὰ αὐτὰ περὶ τοῦ στρατεύματος 7, 2, 7.

διαρπάζειν raubend aus einander nehmen, diripere, von Mehreren. ξύλα 2, 2, 16. πάντα 5, 2, 14. vgl. 1, 10,

2. 18. aus einander nehmend plündern. χώραν 1, 2, 19. πόλιν 1, 2, 26. 7, 1, 25. vgl. 2, 4, 27. 5, 4, 27. ἁμάξας 1, 10, 18.

διαῤῥιπτεῖν. Spr. 39 Tab. I. aus einander werfen 5, 8, 6. 7, 3, 22. 23.

διάῤῥιψις, εως, ἡ das Auseinanderwerfen 5, 8, 7.

διασημαίνειν durchschimmern lassen, andeuten 2, 1, 23.

διασκηνεῖν vertheilt lagern 4, 4, 8. 14. 5, 29.

διασκηνοῦν aus einander lagern (transitiv?) 4, 4, 10.

διασπᾶν. Spr. 40 u. σπάω. aus einander ziehen, trennen 3, 4, 20. 4, 8, 10. 17. 7, 3, 38. geschieden sein 1, 5, 9. 5, 6, 32.

διασπείρειν zerstreuen 2, 4, 3. als Mp. (Spr. 52, 6.) sich zerstreuen 1, 8, 25. 2, 4, 3. 6, 1, 19. 2, 24. 7, 2, 8. διεσπάρη 6, 3, 28.

διασφενδονᾶν aus einander schleudern 4, 2, 3.

διασώζειν durchretten, durchbringen, erhalten 5, 6, 18. 6, 4, 5. 28. das Passiv sich retten 5, 4, 5. 7, 8, 19. Spr. 52, 6.

διασώζεσθαι (für) sich retten. τὰ σώματα 5, 5, 13.

διατάττειν aus einander stellend, entwickelnd, ordnen. τοὺς ἑαυτοῦ 1, 7, 1. vgl. 3, 4, 15.

διατείνεσθαι sich fortwährend anstrengen. πᾶν πρὸς ὑμᾶς in allen Dingen gegen euch, gegen euere ungebührlichen Handlungen 7, 6, 36. Spr. 46, 3, 2. (5, 9.)

διατελεῖν einen Weg zurücklegen 1, 5, 7. 4, 5, 11. διετέλουν χρώμενοι sie gebrauchten fortwährend 3, 4, 17. vgl. 4, 3, 2. Spr. 56, 53.

διατήκεσθαι schmelzen, intr. 4, 5, 6.

διατιθέναι zurichten 4, 7, 4. stimmen 1, 1, 5.

διατίθεσθαι verkaufen (an Verschiedene, δια —) 6, 4, 37. 7, 3, 10. 4, 2.

διατρέφειν fort und fort erhalten, durchbringen 4, 7, 17.

διατρίβειν verweilen, zögern 1, 5, 9. 2, 3, 9. 4, 6, 9. sich aufhalten 7, 3, 13. χρόνος, ἡμέρα διατρίβεται wird hingebracht 7, 2, 3. 4, 12.

διατριβή, ῆς, ἡ Aufenthalt 5, 9, 1.

διαφαίνεσθαι durchschimmern 5, 2, 29. διεφάνη es schimmerte durch 7, 8, 14. Spr. 61, 4, 9. (5, 6.)

διαφανῶς sichtlich 5, 9, 24.

διαφέρειν verschieden sein. ἠλέκτρου οὐδέν gar nicht von (dem Aussehn des) El. 2, 3, 15. Spr. 47, 12, 3. (13, 6.) und über die Brachylogie gr. Spr. 48, 13, 9 vgl. 47, 27, 5. τούτων τι vor diesen sich etwas, nicht wenig auszeichnen 3, 1, 37. Spr. 46, 3, 2. (5, 4 u. 9.) über τὶ aliquantum gr. Spr. 51, 16, 13. πολὺ διέφερεν es war viel anders, viel vortheilhafter als 3, 4, 33.

διαφέρεσθαι mißhellig sein, sich streiten. περί τινος 4, 5, 17. πρός τινα 7, 6, 15. Spr. 68, 35, 4. (39, 4.)

διαφερόντως ausgezeichnet 1, 9, 14.

διαφεύγειν entfliehen 5, 2, 3. 7, 3, 43. τινὰ ἐκ τῶν χειρῶν 6, 1, 4. Spr. 46, 6. (9.)

διαφθείρειν verderben, beschädigen. τοὺς ὀφθαλμούς 4, 5, 12. τὴν πρᾶξιν 5, 10, 9. verführen 3, 3, 5. διαφθείρεσθαι zu Grunde gehen durch Auflösung 7, 2, 4. an Einfluß 7, 7, 37. umkommen 4, 1, 11.

διάφορος 2. mißhellig. τινί mit wem 7, 6, 15. Spr. 48, 11, 1. (13, 2.) διάφορον Mißhelligkeit 4, 6, 3.

διαφυή, ῆς, ἡ Ritze, Spalte 5, 4, 29. (28.)

διαφυλάττεσθαι sich fort und fort hüten 7, 6, 22.

† διαχάζειν aus einander weichen 4, 8, 18.

διαχειμάζειν überwintern 7, 6, 31.

διαχειρίζειν verwalten 1, 9, 17.

διαχωρεῖ τινι κάτω Jemand hat den Durchfall 4, 8, 20.

διδάσκαλος, ου, ὁ Lehrer.

διδάσκειν lehren. mit dem Inf. 3, 4, 32. 4, 5, 36. mit ὡς 2, 5, 6. 3, 3, 4. διδάσκεσθαι ὑπὸ τοῦ χωρίου 6, 3, 18.

† διδέναι binden 5, 8, 24.

διδόναι geben. θυγατέρα zur Frau 7, 2, 38. δίδοσθαι ἔκ τινος 1, 1, 6. ὑπό τινος 7, 7, 1. vgl. ἔκ. διδόναι τὰ πιστά 4, 8, 7. δίκας μὴ ἀδικήσειν die Rechte darauf nicht unrecht zu thun 2, 5, 3. Spr. 50, 5, 6. (6, 6.) στολὴν καὶ τὴν χώραν μηκέτι ἁρπάζεσθαι daß das Land nicht mehr geplündert

werden solle 1, 2, 27. τοῦτον ὑπήκοον ἐμοὶ εἶναι 1, 6, 6. ἵππον τινὶ καταθῦσαι 4, 5, 35. Spr. 55, 3, 10. (20) οὐκ ἐδίδοσαν wollten nicht geben 6, 1, 9. hingeben. ἑαυτόν 7, 3, 30. schenken, verschenken 7, 2. 3. 3, 16. 17. ein Geschenk machen, ohne Object 7, 3, 28. Spr. 52, 1, 2. verleihen, von Göttern 3, 1, 23. 2, 7. 5, 2, 24. 7, 7, 37. ὑμῖν δέδοται ἐκκομίσαι 6, 4, 36. διδόασιν οἱ θεοὶ αἴτιον γενέσθαι 5, 9, 26. frei geben 6, 4, 31. 34. gewähren, verstatten, mit dem Ac. u. Inf. 2, 3, 18. 25. 3, 4, 42. 4, 5, 32. 7, 3, 13. mit dem Ac. und Inf. 6, 4, 19. vgl. διδόναι und ἔκ.

διείργειν trennen 3, 1, 2.

διελαύνειν. Spr. 40 u. ἐλαύνειν. durchbreiten 1, 5, 12. durchbrechen 1, 10, 7. 2, 3, 19.

διεξέρχεσθαι. Spr. 39 Tab. IX. durchkommen. εἰς τὴν φιλίαν 6, 4, 38

διέρχεσθαι durchgehen. διὰ τῶν τάξεων 5, 4, 14. πεδίον 4, 1, 5. τούτους durch das Land dieser 3, 5, 17. vgl. 4, 7, 15. 5, 4, 34. Spr. 46, 4, 4. (6, 8.) u. 68, 18, 1. (22, 1.) übergehen, passiren. ὄρη 4, 1, 3. 6, 3, 19. vgl. 5, 6, 7. zurücklegen. τρεῖς σταθμούς 2, 4, 12. vgl. 3, 3, 11. 4, 37. durchkommen 6, 1, 16. διῆλθε λόγος es verbreitete sich ein Gerücht 1, 4, 7.

διέχειν getrennt sein. ἀλλήλων 1, 10, 4. Spr. 47, 12, 1. (47, 13.) ἀπ' ἀλλήλων 1, 8, 17. aus einander stehen 3, 4, 20. 22. τὸ διέχον der Zwischenraum 3, 4, 22, wo, wie § 20, τὸ μέσον synonym.

διηγεῖσθαι erzählen, berichten 4, 3, 13. 7, 4, 8.

διιέναι (ἴημι) durchlassen, den Durchzug gestatten 3, 2, 23. 4, 1, 8. 5, 4, 2.

δίστασθαι aus einander stehen, treten 1, 8, 20. 10, 7. διαστάντες in Zwischenräumen aufgestellt 1, 5, 2.

δίκαιος 3. gerecht. δίκαια ποιεῖν, λέγειν 1, 3, 5. 7, 7, 14. τὰ δίκαια das rechtmäßig in Anspruch Genommene 7, 1, 30. 7, 7, 14. aber § 17 zweideutig auf δίκη Strafe anspielend. τὸ δίκαιον Recht 2, 6, 18. 5, 8, 17. ἐκ τοῦ δ. auf gerechte, rechtliche Weise 1, 9, 19. δίκαιός εἰμι παρακαλεῖσθαι es ist recht daß ich rc. 5, 9, 3. gr. Spr. 55, 3, 10. δίκαιόν ἐστιν ὑμᾶς διαφέρειν 3, 1, 37.

δικαιοσύνη, ης, ἡ Gerechtigkeit 1, 9, 16. 7, 7, 41.

δικαιότης, ητος, ἡ Rechtthun. 2, 6, 26. ein seltenes Wort.

δικαίως mit Recht 5, 1, 9. verdienter Maßen 2, 3, 19.

δικαστής 5, 7, 34.

δίκη, ης, ἡ Gericht, Rechtsverfahren 5, 7, 34. 6, 4, 25. ὑπέχειν und διδόναι bestehen, sich ihm unterziehen 5, 8, 1. 2) Strafe 6, 4, 15. ὧν ἠδίκηται für das worin 1, 3, 10. 7, 6, 10. vgl. 5, 8, 1. gr. Spr. 47, 7, 6. δίκην λαμβάνειν 5, 8, 17. ἐπιτιθέναι 1, 3, 10. 3, 2, 8. τὴν δίκην die gebührende 1, 3, 20. 5, 6, 34. 7, 5. δίκην διδόναι erleiden 2, 6, 21. 5, 4, 20 7, 9. τινί 5, 7, 29. ὑπό τινος 4, 4, 14. Spr. 52, 3, 1. τὴν δ. δ. 5, 7, 29. synonym ὑπέχειν (τὴν) δίκην 5, 8, 18. 6, 4, 15. δίκην ἔχειν bestraft sein 2, 5, 38. 41. Genugthuung haben 7, 4, 24.

διμοιρία, ας, ἡ das Doppelte 7, 2, 36. 6, 1, wo § 7 τὸ διπλοῦν.

δινεῖσθαι sich umdrehen 5, 9, 9.

διό weßhalb 5, 5, 10. 7, 6, 39.

διοδος, ου, ἡ Durchzug 5, 4, 9.

διοράω. Spr. 40 u. ὁρῶ. durchschimmern sehen 5, 2, 30.

διορύττειν durchgraben 7, 8, 13. 14.

διότι weil 2, 2, 14.

δίπηχυς 2. zwei Ellen lang 4, 2, 28.

διπλάσιος 3. doppelt 4, 1, 13. 6, 3, 17. διπλάσιον φέρεσθαι doppelt so weit 3, 3, 16.

δίπλεθρος 2. zwei Plethren breit 4, 3, 1. vgl. πλέθρον.

διπλοῦς 3. doppelt 7, 6, 7.

δισχίλιοι 3. zweitausend.

διφθέρα Lederdecke 1, 5, 10. lederne Tasche der Schleudrer 5, 2, 12.

διφθέρινος 3. von Leder 2, 4, 28. vgl. 1, 5, 10.

δίφρος, ου, ὁ Sitz 7, 3, 29. Wagensitz 1, 8, 10.

δίχα getrennt, getheilt. ποιεῖν trennen 6, 2, 11.

διψῆν dursten 4, 5, 27.

διώκειν verfolgen. Fu. διώξω 1, 4, 8, sonst auch διώξομαι. τινά 3, 2, 35. 6, 2, 20. Spr. 46, 6. (8.) eilen 6, 3, 25. 7, 2, 20.

δίωξις, εως, ἡ Verfolgung 3, 4, 5.

διῶρυξ, χος, ἡ Canal 1, 7, 15. 2, 4, 13. 17. 22.

δόγμα, ατος, τό Beschluß 6, 4, 8. δ. ἦν δημόσια εἶναι τὰ ληφθέντα daß das Erbeutete Gemeingut sein solle 6, 6, 27. Spr. 50, 5, 6. (6, 6.) δ. ἐποιήσαντο τὸν πόλεμον ἀκήρυκτον εἶναι sie faßten den Beschluß daß — sein solle 3, 3, 5. vgl. 6, 2, 11. Spr. 52, 8, 1. und 50, 5, 6. (6, 6.)

δοκεῖν. Spr. 40 u. d. W. scheinen. ἡ εὐταξία σώζειν δοκεῖ 3, 1, 38. πολεμικὸς ταύτῃ ἐδόκει εἶναι 2, 6, 7. χρήσιμοι ἐδόκουν εἶναι 5, 6, 1. vgl. 1, 4, 15. 9, 5. 2, 4, 5. 5, 10, 7. 6, 4, 30. 7, 6, 38. ohne εἶναι 7, 2, 16. οἱ δοκοῦντες γενέσθαι die dem Anschein nach gekommen sind 1, 9, 1. δοκεῖτε ἄν μοι ἔντιμοι εἶναι 5, 6, 33. vgl. 5, 6, 16 und Spr. 69, 6, 5. (7, 1, 4.) τὸν μισθὸν ἂν μοι δοκῶ ἔχειν 7, 6, 10. Spr. eb. δοκῶ μοι συνειδέναι 7, 6, 11. vgl. § 19. αἰσχύνεσθαί μοι δοκῶ es ist mir als müßt' ich mich schämen 1, 7, 4. gr. Spr. 51, 2, 1. δοκοῦμέν μοι καθῆσθαι 1, 3, 12. δοκοῦσι μοι ἀπελθεῖν 5, 7, 13. δοκοῦμεν ἄν μοι προσβαλεῖν 4, 6, 13. ἅμα ἄν μοι δοκεῖς καὶ σεαυτῷ κακόνους εἶναι 2, 5, 16. Spr. 69, 6, 5. (7, 1, 4.) ὡς ἐδόκουν wie sie (es) schienen 1, 4, 7. vgl. 6, 1, 25. gr. Spr. 55, 4, 3. von Träumen. ἔδοξε φῶς ἰδεῖν 3, 1, 12. δεδέσθαι 4, 3, 8. vgl. 3, 1, 11. 2) δοκεῖ es scheint. θεῖον εἶναι 1, 4, 18. vgl. 4, 3, 12. 5, 6, 15. κάλλιστον εἶναι 2, 1, 17. vgl. 3, 2, 33. 38. 7, 3, 5. ὅ, τι δοκεῖ καλῶς ἔχειν ἐπικυρώσατε 3, 2, 32. δοκεῖ ὑμῖν θηρίων εἶναι τὰ τοιαῦτα ἔργα 5, 7, 32. ἐδόκει ἥξειν βασιλέα 1, 7, 1. θεῖον εἶναι καὶ ὑποχωρῆσαι τὸν ποταμόν 1, 4, 18. ἔδοξεν αὐτῷ σκηπτὸς πεσεῖν καὶ λάμπεσθαι τὴν οἰκίαν 3, 1, 11. φύλακάς μοι δοκεῖ δεῖν εἶναι 5, 1, 9. ἀπιτέον εἶναι 5, 3, 1. vgl. 4, 4, 14. 5, 1. 6, 10. 3) es scheint gut, von Ansichten. ὅ, τι σοι δοκεῖ 1, 6, 9. vgl. 3, 2, 6. 5, 10, 7. von Beschlüssen. δοκεῖ ταῦτα 3, 2, 33. ἔδοξε ταῦτα 3, 3, 20. 4, 4, 6. 5, 1, 7. 8. 11. 12. 7, 6, 14. ταῦτα ἔδοξε 4, 8, 14. ὅτῳ δοκεῖ ταῦτα 3, 2, 9. 38. 5, 6, 33. ὅτῳ ταῦτα δοκεῖ 7, 3, 6. δοξάτω ὑμῖν beschließet es 5, 7, 31. τὸ δόξαν τῷ ἑνί das von dem Einen Beschlossene 5, 9, 18. τὰ δόξαντα τῇ στρατιᾷ was das Heer beschlossen hatte (zu erfragen) 1, 3, 20. δόξαν ταῦτα nachdem dies beschlossen war 4, 1, 13. gr. Spr. 56, 9, 5 u. 6. δεδογμένον ἐστίν 5, 6, 35. τὰ δεδογμένα 3, 2, 39. 5, 10, 7. mit dem Infinitiv: es scheint gut zu —, man beschließt daß — müsse, solle. Spr. 55, 3, 7. (15.) ἐδόκει πορεύεσθαι 4, 2, 12. (13.) ἔδοξε διασκηνῆσαι 4, 4, 8. vgl. 2, 3, 8. δημόσιον εἶναι 6, 4, 2. αὐτούς ἀπιέναι selbst, ihrerseits, fortzugehn 1, 10, 17. ἐδόκει συγκαλέσαντας — λέγειν 4, 1, 26. Spr. 55, 2, 5. (7.) δοκεῖ μοι εὔξασθαι 3, 2, 9. vgl. § 27. 3, 5, 6. 5, 1, 7. 10. 13. 5, 6, 33. δοκεῖ μοι ὑμᾶς στρατηγῆσαι 7, 6, 40. ποιησαμένους — κατασχεῖν 4, 8, 12. ἔχοντας αἱρεῖσθαι 7, 3, 5. ἐμοὶ δοκεῖ προσίεσθαι 3, 1, 30. τί ἡμῖν ἔδοξεν ἐλθεῖν 5, 7, 18. ἐδόκει αὐτῷ πορεύεσθαι 1, 2, 1. δοκεῖ αὐτοῖς ἀπιέναι 4, 4, 22. τούτῳ παύσασθαι 1, 6, 6. τοῖς στρατηγοῖς ἔδοξε πάντα ἀγεῖναι 4, 1, 12. vgl. 4, 4, 5. 7, 6, 1. 7. ἔδοξεν αὐτοῖς Χειρίσοφον ἡγεῖσθαι 4, 3, 15. ἔδοξεν αὐτοῖς συσκευασαμένοις προϊέναι 2, 1, 2. ἔδοξεν αὐτοῖς προφύλακας καταστήσαντας συγκαλεῖν τοὺς στρατιώτας 3, 2, 1. vgl. 5, 6, 1. 6, 4. 30. 38. Spr. 55, 2, 5. (7.) 4) δοκῶ ich meine, glaube. ἔδοξαν πολεμίους ὁρᾶν 2, 2, 14. vgl § 10. ἐδόκουν (βασιλέα) σφίσιν ἐπιπεσεῖσθαι 1, 8, 2. τούτους τί δοκεῖτε was glaubt ihr von diesen 5, 7, 26. gr. Spr. 62, 3, 5. 5) der Inf. zu ergänzen 3, 2, 6. 5, 18. 5, 5, 22. vgl. 1. 3, 20. Spr. 55, 4, 4. (11.)

δοκιμάζειν ausmustern, erlesen 3, 3, 20.

δόλιος 2. u. 3. listig 1, 4, 7.

δόλιχος, ου, ὁ Rennbahn von zwanzig oder vier und zwanzig Stadien, welche die δολιχόδρομοι sieben Mal zurücklegten 4, 8, 27.

δόλος, ου, ὁ List, Nachstellung 5, 6, 29.

δόξα, ας, ἡ Meinung, Erwartung 2, 1, 18. Ruf, Ruhm 5, 9, 21. 6, 3, 14.

δοράτιον, ου, τό Stange 6, 2, 23. vgl. δορυφόρος.

δορκάς, ἀδος, ἡ Gazelle 1, 5, 2. 5, 3, 10.

† δόρπιστος, δορπηστός, ον, ὁ die Abendmahlzeit, ſonſt δεῖπνον 1, 10, 17.

δόρυ, ρατος, τό Speer 1, 8, 18. 5, 4, 25. ἐπὶ δόρυ ſpeerwärts, nach der rechten Seite 4, 3, 29. vgl. ἀσπίς.

δορυφόρος 2. einer der eine Stange trägt 5, 2, 4. vgl. δοράτιον.

δουλεία, ας, ἡ Knechtſchaft 7, 7, 32.

δοῦλος, ον, ὁ Sklav 1, 9, 15. abhängig, unterthan. Ggſ. ἐλεύθερος 7, 4, 21. vom Kyros 1, 9, 29. 2, 5, 38. 3, 1, 17.

† δουπεῖν ſchallen, ſchlagen 1, 8, 18.

† δοῦπος, ον, ὁ Getöſe 2, 2, 19.

δρεπανηφόρος 2. ſicheltragend. ἅρμα Sichelwagen 1, 8, 10. vgl. 1, 7, 10. 11.

δρόμος, ου, ὁ Lauf. γίγνεται entſteht 1, 2, 17. δρόμῳ im, zum Laufe 1, 5, 3. δρόμῳ φεύγειν 5, 7, 25. ὁρμᾶν 4, 3, 31. θεῖν eilen 1, 8, 18. 19. 4, 6, 25. 7, 23. 5, 2, 14. 7, 1, 15. 2) Laufbahn 4, 8, 26.

δύεσθαι untergehn 1, 10, 15. 2, 10, 16. 5, 7, 6.

δύναμις, εως, ἡ Macht 2, 5, 11. 7, 7, 36. εἰς δύναμιν nach Kräften 2, 3, 23. Kriegsmacht 5, 1, 8. 4, 7. ἡ δ. ſeine K. 3, 4, 3. 32. 6, 3, 7. 7, 4, 21. πεζὴ καὶ ἱππικὴ καὶ ναυτική 1, 3, 12. von unzulänglicher Macht 1, 6, 7. δυνάμεις Truppen 1, 5, 9.

δύνασθαι können. Spr. 40 u. d. W. mit dem Inf. 1, 3, 2. 5, 6, 9. 7, 7, 43. 8, 13. oft mit zu ergänzendem Infinitiv. Spr. 55, 4, 4. (11.) ὅπως εἴ τι δυναίμην κακὸν ποιοίην 7, 2, 33. vgl. 2, 1, 8. 3, 1, 31. (11.) ὡς ἐδύνατο wie, ſo gut er konnte 2, 6, 2. 4, 2, 8. 7, 8. 7, 2, 3. ὡς ἐδύναντο τάχιστα ſo ſchnell als möglich 3, 4, 44. vgl. 3, 2, 7. ἔχων ἱππέας ὡς ἂν δύνηται πλείστους möglichſt viele 1, 6, 3. vgl. 2, 2, 12. 3, 2, 7. 4, 2, 1. Spr. 49, 3, 3. (10, 3.) κακῶς ἐποίεις ὅ, τι (erg. ποιεῖν) ἐδύνω 1, 6, 7. vgl. 3, 1, 35. 7, 7, 8. 36. εἰ μὴ ταύτῃ (erg. πελάσαι) δύναιντο 4, 2, 4. vgl. 7, 5, 5. οὐκ ἐδυνάμην ζῆν mochte nicht, konnte es nicht über mich gewinnen 7, 2, 33. 2) vermögen. μέγιστον ſehr viel 2, 6, 21. τὸ μέγιστον am meiſten 7, 6, 37. 3) fort können, im Marſch 4, 5, 11. 12. 4) δύνασθαι bedeuten, bezwecken 2, 2, 13. 5) gelten 1, 5, 6.

δυνάστης, ου ὁ Gewalthaber, ein Großer 1, 2, 20.

δυνατός 3. mächtig 1, 9, 24. 7, 7, 2. fähig, im Stande 2, 6, 19. 4, 1, 12. 7, 4, 24. ὁπόσους (erg. δοῦναι) δυνατὸς εἴη 7, 2, 33. δυνατὴ πορεύεσθαι ὁδός ein Weg den zu marſchiren möglich iſt 4, 1, 24. vgl. ἀμήχανος. δυνατόν möglich 1, 3, 15. 2, 6, 8. 5, 6, 13. 7, 3, 13. ἐκ τῶν δυνατῶν nach Möglichkeit 4, 2, 23.

δύνειν untergehen 2, 2, 3. 13. vgl. δύεσθαι.

δύο zwei. für δυοῖν 1, 2, 23. 2, 2, 12. 5, 9, 9. 7, 6, 1. aber δυοῖν μηνοῖν 7, 5, 9.

δύσβατος 2 ſchwer gangbar 5, 2, 2.

δυσμή, ῆς, ἡ Untergang. ἥλιος ἐπὶ δυσμαῖς ἦν 7, 3, 34. ἀμφί, περὶ ἡλίου δυσμάς 6, 2, 26. 3, 32. gr. Spr. 44, 3, 6.

δυσπάριτος 2. ſchwer zu paſſiren 4, 1, 25.

δυσπόρευτος 2. ſchwer zurück zu legen 1, 5, 7.

δυσπορία, ας, ἡ ſchwierige Paſſage 4, 3, 7.

δύσπορος 2. ſchwer zu paſſiren 2, 5, 9. 5, 1, 13. 6, 3, 12.

δύσχρηστος 2. ſchwer zu gebrauchen 3, 4, 19.

δυσχωρία, ας, ἡ ſchwierige Oertlichkeit 3, 5, 16.

δώδεκα zwölf.

δωρεῖσθαι ſchenken 7, 5, 3. μείζω 7, 3, 20. vgl. 7, 3, 26. 27. Geſchenke machen 7, 3, 18. 28. Spr. 52, 1, 2.

δωροδοκεῖν Geſchenke empfangen, beſonders zur Beſtechung 7, 6, 17.

δῶρον, ου, τό Geſchenk. λαμβάνειν 1, 9, 22. 5, 6, 11. ἔχειν 7, 7, 47.

E.

ἐᾶν laſſen. τινὰ ἔχειν 1, 4, 7. τι χαίρειν gut ſein laſſen, unterlaſſen 7, 3, 23. αὐτὸν ἐᾶσαι erg. στρατεύεσθαι 7, 4, 20. τοὺς γέροντας οἴκοι ἐᾶν zu Hauſe laſſen 7, 4, 24. οὐδενὶ ἀχάριστον τὴν προθυμίαν 1, 9, 18. οὐκ ἐᾶν verwehren 7, 4, 10. vgl. 1, 4, 9.

5, 2, 10. 2) ſein laſſen. ταῦτα davon abbrechen 7, 4, 11. ὁδόν aufgeben 7, 3, 2.

ἐάν, ἤν, ἄν wenn, mit dem Conjunctiv 1) des Präſens, wobei im Nachſatze eintritt a) das Präſens 3, 1, 25. 2, 20. 4, 19. 35. 5, 5, 22. 7, 7, 31. b) das Futur 3, 1, 36. c) in obliquer Rede nach einem hiſtoriſchen Tempus 1, 3, 14. 4, 12. d) der Optativ mit ἄν 4, 8, 11. 5, 1, 9. 7, 5, 10. 2) des Aoriſts. Spr. 53, 6, 4. (5.) wobei im Nachſatze eintritt a) das Präſens 1, 7, 7. 18. 6, 3, 20. vgl. 1, 7, 5. 4, 2, 1. 6, 2, 11. b) das Futur 1, 4, 10. 3, 1, 14. 36. 41. 4, 41. 5, 8. 5, 1, 14. vgl. 1, 7, 4. 7, 1, 25. c) der Optativ mit ἄν 5, 9, 29. 7, 3, 35 vgl. 5, 1, 4. ἦν μέν — ἦν δέ 4, 8, 11. 5, 7, 5. vgl. 5, 6, 5. ἦν μὲν — εἰ δέ 3, 1, 36. 5, 3, 6. ἐάν τε — ἤν τε 4, 8, 13. ἐάν τε — ἐάν τε ſei es — oder 5, 5, 16. 7, 3, 37. zwei Bedingungsſätze in einer Periode 3, 2, 31. 7, 7, 31. gr. Spr. 54, 12, 8. der Nachſatz zu ergänzen: εὑρησόμενοι 7, 1, 31. vgl. 2, 1, 14. 7, 1, 31. gr. Spr. 54, 12, 12.

ἐάνπερ wenn anders 4, 6, 17. vgl. 2, 4, 17.

ἐαρίζειν den Frühling verleben 3, 5, 15.

ἑαυτοῦ ſeiner, Reflexiv. Spr. 51, 2. beim Medium 1, 8, 29. 5, 8, 14. gr. Spr. 52, 10, 10. vgl. γίγνεσθαι 2, g, β. a) auf das Hauptſubject bezogen. ἐκέλευσεν ἀφιέναι ἑαυτόν 4, 5, 24. vgl. 1, 7, 9. 2, 5, 29. 3, 1, 18, 5, 3, 6. 9, 23. 32 ꝛc. gegenſätzlich 7. 1, 18. 2) auf das Subject des Infinitivs bezogen. τούτους ἀξιοῦσι παρασχεῖν σοι ἑαυτοὺς εἰς χρῖσιν 6, 4, 20. vgl. 1, 2, 15. 8, 29. 2, 4, 7. 4, 3, 26. 5, 6, 37. 6, 4, 16. 3) auf das Subject eines Genitivs bezogen 3, 4, 45. 7, 6, 14. 4) auf ein Object (als Gedankenſubject) bezogen. ἰδὼν τινα θέοντα ὡς ῥίψοντα ἑαυτόν 4, 7, 13. vgl. 1, 9, 27. 4, 5, 35. 5, 8, 14. οὐκ ἄξιον βασιλεῖ | ἀφεῖναι τοὺς ἐφ' ἑαυτὸν στρατευσαμένους 2, 3, 25. 5) beim Artikel: ſein. τὴν ἑαυτοῦ σκηνήν 1, 5, 12. vgl. 1, 8, 3. 2, 4, 7. 4, 3, 26. 5, 35. 5, 6, 37. Spr. 51, 4, 2. (47, 9, 12.) τοὺς ἑαυτοῦ die Seinigen, ſeine Leute 1, 2, 15. 3, 4, 45. Spr. 47, 3, 3. (5, 2.) τὰ ἑαυτῶν ihre Angelegenheiten 3, 1, 16. 7, 7, 44. vgl. 6, 4, 1. ihr Geld 5, 5, 20. Spr. 47, 3, 4. (5, 9.) 6) ἑαυτῶν auf einen Singular bezogen. καταλογιζόμενος τὸ αὐτῶν πλῆθος ihre Menge 5, 6, 16. vgl. 4, 7, 19. 20. Spr. 58, 4, 3. 7) ἑαυτόν ſich ſelbſt 6, 4, 16. 20. 8) für σεαυτοῦ 7, 5, 5. gr. Spr. 51, 2, 15.

ἐγγίγνεσθαι einkommen, anwandeln 5, 8, 3.

ἐγγυᾶσθαι ſich verbürgen 7, 4, 13.

ἐγγύθεν aus der Nähe, bei geringer Entfernung der Gegner 4, 2, 27.

ἐγγύς nahe 2, 2, 15. προσιέσθαι 4, 2, 12. ἐγγὺς ἐγένοντο τοῦ χωρίου 5, 4, 16. vgl. 5, 9, 17 u. γίγνεσθαι 2, g, α. ἐγγὺς εἶναι 1, 10, 10. 2, 5, 36. 5, 4, 24. ἐγγὺς ἦσαν αὐτοῦ 7, 2, 18. Spr. 47, 28. (29, 1.) αἱ ἐγγυτάτω κῶμαι 2, 2, 16. vgl. 5, 7, 13. Spr. 50, 7, 3. (8, 8.) οἱ ἐγγύτατα τῶν πολεμίων die nächſten der Feinde 2, 2, 17. (könnte auch heißen: die den Feinden zunächſt Stehenden.) 2) beinahe. ἐγγὺς οἱ ἡμίσεις 7, 8, 18. ἐγγὺς τριπήχη 4, 2, 28. ἐγγὺς μυρίων 5, 7, 9. ἐγγυτάτω παροιδῆ ſehr ähnlich einer Tiara 5, 4, 13.

ἐγείρειν. Spr. 40 u. d. W. erwecken. ἐγρήγορα ich wache 4, 6, 22. 5, 7, 10.

ἐγκαλεῖν Schuld geben, beſchuldigen. τινί 7, 7, 47. τινὶ ὅτι und ὡς 7, 5, 7. 7, 44. τί wegen einer Sache 7, 7, 33. gr. Spr. 48, 7, 1.

ἐγκαλύπτεσθαι ſich einhüllen (in Kleider) 4, 5, 19.

ἐγκεῖσθαι darin liegen 4, 5, 26.

ἐγκέλευστος 2. angeſtiftet 1, 3, 13.

ἐγκέφαλος, ου, ὁ Palmkohl 2, 3, 16.

ἐγκρατής mächtig. τινός Jemand beherrſchend 5, 4, 15. ἐγκρατῆ τινά τινος ποιεῖν Jemand zum Herren über etwas machen 1, 7, 7.

ἐγκαλινοῦν aufzäumen 7, 2, 21. 7, 6.

ἐγχεῖν. Spr. 40 u. χέω. einſchenken, erg. οἶνον 4, 3, 13.

ἐγχειρεῖν (χείρ) Hand anlegen, angreifen. ποι irgend wohin auszuziehen zu einem Unternehmen 5, 1, 8.

ἐγχειρίδιον, ου, τό Dolch 4, 3, 12.

ἐγχειρίζειν einhändigen, überlassen. ἑαυτόν τινι 3, 2, 8.

ἐγώ ich. mit geringer Betonung in ὡς ἐγὼ ἀκούω 5, 8, 23. vgl. 5, 7, 15. gr. Spr. 51, 1, 2. πρός με 3, 3, 2. gr. Spr. 25, 1, 2. ἡμεῖς für ἐγώ 1, 7, 7. 3, 2, 9? Spr. 61, 3, 1. αἱ πόλεις ἡμῶν unsere Städte 6, 4, 14. ἡμῶν ἡ φάλαγξ 4, 8, 11. Spr. 51, 4, 3. (47, 9, 12.)

ἐθέλειν. Spr. 39 Tab. I. wollen, bereit, entschlossen sein. ἐὰν οἱ θεοὶ θέλωσιν 7, 3, 31. vgl. § 43. vgl. βούλεσθαι. ἠρώτων τί θέλοι 4, 4, 5. λέγειν 5, 7, 28. ἀκούειν 2, 6, 11. τίς ἐθελήσει κῆρυξ εἶναι 5, 7, 30. ἀνὴρ ἀγαθὸς ἐθέλει γενέσθαι 4, 1, 26. vgl. § 27 u. 28. κινδυνεύειν 1, 9, 14. 15. [7, 3, 31.] φυγῆς ἄρχειν 3, 2, 17. αὐτοῦ ἀκούειν 2, 6, 11. vgl. § 15. δαπανᾶν 2, 6, 6. διέναι 4, 1, 8. μὴ δέχεσθαι 3, 2, 16. οὐκ ἐθέλω ich lehne ab, sträube mich, versage. εἶναι 1, 3, 8. vgl. § 10. 4, 6, 18. οὐκ ἐθέλει γενέσθαι τὰ ἱερά 6, 4, 36. mit ergänztem Infinitiv 5, 6, 20. 7, 27. 7, 7, 5. Spr. 55, 4, 4. (11.) ὁ ἐθέλων 5, 6, 20. vgl. βούλεσθαι am E. ἐθέλων δίδωσιν er gibt freiwillig 5, 10, 6. vgl. 3, 3, 18. Spr. 57, 5, 2.

ἐθελοντής freiwillig. φίλος 1, 6, 9. πορεύεται 4, 1, 26. Spr. 57, 5, 2. ἐθελονταί Freiwillige 4, 1, 27.

ἐθελούσιος 3. freiwillig. κίνδυνος 6, 3, 14, doch auch auf με beziehbar nach Spr. 57, 5, 2. ἐθελούσιοι Freiwillige 4, 6, 19.

ἔθνος, ους, τό Volk; Land 4, 5, 28.

εἰ wenn. 1) mit dem Indicativ a) des Präsens 3, 2, 39. 3, 16. 5, 4, 6. 6, 37 ꝛc. auch in obliquer Rede 1, 3, 14. 5, 6, 34. 7, 4, 20. gr. Spr. 65, 5, 18. mit dem Indicativ, im Nachsatze der Optativ mit ἄν. εἰ ἐπαινῶ αὐτόν, δικαίως ἄν με αἰτιῷσθε 7, 6, 15. vgl. 5, 6, 7. gr. Spr. 54, 12, 7. b) des Imperfects, wobei im Nachsatze folgt α) das Präsens 2, 5, 41. 7, 6, 30. 31. εἰ ἐβουλόμεθα wenn wir wollten, vellemus 2, 5, 17. β) das Imperfect αα) ohne ἄν 1, 5, 1. ββ) mit ἄν. εἰ ἐβούλετο, ἐδύνατο ἄν wenn er wollte, so könnte er 7, 6, 23. vgl. 5, 1, 10. 6, 30. Spr. 54, 10, 2. γ) der Aorist mit ἄν. οὐκ ἂν εἶπον, εἰ μὴ ἐδοκεῖτε ich würde es nicht gesagt haben, wenn ihr nicht schienet 7, 7, 11. Spr. 54, 10, 2. εἰ τοῦτο πάντες ἐποιοῦμεν, ἅπαντες ἂν ἀπωλόμεθα wenn wir dies alle gethan hätten, wären wir alle umgekommen 5, 8, 13. vgl. 6, 4, 24. gr. Spr. 54, 10, 3. c) des Aorists, wobei im Nachsatze folgt α) der Aorist mit ἄν. οὐκ ἂν ἐποίησεν, εἰ μὴ ἐγὼ αὐτὸν ἐκέλευσα er würde es nicht gethan haben, wenn ich es ihm nicht geheißen hätte 6, 4, 15. vgl. 4, 1, 11. Spr. 54, 10, 2. β) das Imperfect mit ἄν. εἰ μὴ ὑμεῖς ἤλθετε, ἐπορευόμεθα ἄν wenn ihr nicht gekommen wäret, so würden wir marschiren 2, 1, 4. vgl. 5, 9, 32. 7, 6, 9. 27. Spr. eb. d) des Futurs, wobei im Nachsatze folgt α) der Indicativ. εἰ τοῦτο ἔσται, κακὸν ἔσται 4, 8, 11. vgl. 5, 7, 12. (26.) 6, 4, 12. 7, 2, 14. κατασχίσειν τὰς πύλας ἔφασαν, εἰ μὴ ἐκόντες ἀνοίξουσιν 7, 1, 16. vgl. 5, 6, 34. 6, 1, 12.

2) mit dem Optativ a) in der oratio recta, wobei im Nachsatze folgt α) das Imperfect, von einer wiederholten Handlung. εἰ μένοι τις, (ἀνάγκη ἦν) ἐν πολεμίᾳ εἶναι 7, 6, 25. vgl. 1, 9, 28. 4, 5, 8. 13. Spr. 65, 5, 6. (6, 5.) eben so der Ao. mit ἄν 2, 3, 11. ᾤχτειρον, εἰ ἁλώσοιντο für den Fall daß sie gefangen werden sollten 1, 4, 7. vgl. εἰ μή. β) der Optativ mit ἄν. εἰ ἴοιμεν, ἴσως ἂν προχωροίη 6, 2, 21. vgl. 4, 8, 11. 5, 1, 11. 6, 4, 9. 12. Spr. 54, 11. εἰ wiederholt 3, 2, 35. b) in der oratio obliqua, wobei im Nachsatze folgt α) der Infinitiv 3, 2, 7. 5, 9, 24. (ὑπισχνεῖτο) εἰ ταῦτα πράξαιμι, εὖ ποιήσειν 7, 2, 24. vgl. 1, 2, 2. 5, 3, 6. 9, 16. 7, 2, 25. 6, 34. Spr. 53, ὃ, 4. (5.) β) der Infinitiv mit ἄν. ἡγήσαντο, εἰ ἕνα ἕλοιντο ἄρχοντα, μᾶλλον ἂν δύνασθαι 5, 9, 17. vgl. 1, 8, 22. 7, 7, 30. Spr. eb. u. 69, 6, 5. (7, 1 E.) γ) ὅτι mit dem Indicativ des Futurs. δῆλον (ἦν) ὅτι αἱρήσονται αὐτόν, εἴ τις ἐπιψηφίζοι 5, 9, 25. vgl. 7, 1, 40. δ) ὅπως, εἰ καλῶς ἡγήσαιτο, ἄπιοι 4, 6, 1.

3) mit dem Conjunctiv. εἰ φανεροὶ ἦτε, ἔψονται, wenn ihr zeigen

solltet (was zu ewarten ist) ꝛc. 3, 1, 36. vgl. 2, 22. 7, 6, 24. gr. Spr. 54, 12, 3.

II) εἰ ob, in indirecter Frage. a) mit dem Indicativ. α) nach den Verben des Fragens. ἐρωτᾷ αὐτοὺς εἰ ἤσθηνται 6, 1, 10. vgl. 4, 1, 26. 5, 9, 13. 7, 2, 25. 26. Spr. 54, 6, 2. β) nach den Verben der Betrachtung, des Zweifels. εἰ δίκαια ποιήσω, οὐκ οἶδα 1, 3, 5. vgl. 2, 4, 12. auch unserm ob nicht entsprechend. σκέψαι εἰ ὁ νόμος κάλλιον ἔχει 7, 3, 37. vgl. 3, 2, 22. 5, 1, 12. b) mit dem Optativ. σκοπῶν εἰ διαβαίνοιεν 2, 4, 24. ἤρετο εἴ τι παραγγέλλοι 1, 8, 15. vgl. 2, 1, 15. 4, 1, 25. 28. 5, 8, 5. ἐπήρετο εἰ παίσειεν ob er schlagen solle 7, 4, 10. vgl. 1, 10, 5. 17. 2, 1, 5. Spr. 54, 7. (7, 1.) vgl. 53, 6, 3. (4.) c) mit ἄν und dem Optativ. ἠρώτων εἰ δοῖεν ἄν ob sie etwa geben möchten 4, 8, 7. Spr. 54, 6, 4. (6.) elliptisch, indem ein πειρώμενος vor εἰ zu denken ist 4, 1, 8. 21. 2, 11. 5, 4, 3. 6, 2, 22. 7, 2, 15. gr. Spr. 65, 1, 10.

III) εἰ synonym mit ὅτι 3, 2, 17. gr. Spr. 65, 5, 7.

IV) εἰ wenn mit andern Wörtern verbunden. εἰ γε wenigstens wenn 7, 6, 22. εἰ — γε 1, 9, 18. εἰ καί wenn auch, wenn schon 6, 4, 27. καὶ εἰ auch, selbst wenn 3, 2, 24. Spr. 65, 5, 9. (16.) οὐδ' εἰ, μηδ' εἰ selbst nicht wenn, so viel als καὶ εἰ —, οὔ, so daß die Negation zum Nachsatze gehört 1, 6, 8. 2, 1, 11. 4, 19. 5, 19. 3, 4, 15. 6, 4, 25. 7, 5, 10. eben so μηδ' εἰ 7, 6, 23. Spr. 65, 5, 10. (17.) εἰ μὲν — εἰ δὲ — εἰ δέ 3, 4, 22. εἰ μὲν ἀδικεῖ, εἰ δὲ μὴ ἀδικεῖ 5, 7, 29. ohne Wiederholung des Zeitworts 3, 2, 37. 7, 7, 3. Spr. 65, 5, 8. (12.) der Vordersatz zu εἰ μέν ausgelassen, ein λέγε δή 7, 7, 15. wie bei ἤν μέν — εἰ δὲ μή 7, 1, 31. gr. Spr. 54, 12, 12. εἰ μὲν — εἰ μέντοι — εἰ δὲ μή 5, 7, 31. 32. εἰ — εἰ δὲ μή 2, 2, 1. εἰ δὲ μή ohne vorhergehendes εἰ (μέν) 7, 7, 17. auch nach negativen Sätzen, wo man εἰ δέ erwartet: widrigenfalls 4, 3, 6. 7, 1, 8. gr. Spr. 65, 5, 12. εἰ μή 1) mit dem Indicativ 4, 8, 4. des Futurs 6, 3, 19. in obliquer Rede 6, 4, 10. 7, 1, 16. Spr. 54, 6, 3. (2.) 2) mit dem Optativ, wobei im Nachsatze das Imperfect folgt, von wiederholt Vorgekommenen. εἰ μὴ ταύτῃ δύναιντο, ἄλλῃ ἐπειρῶντο 4, 2, 4. vgl. 1, 5, 2. 4, 5, 5. 27. Spr. 54, 12, 2. (5.) in obliquer Rede 5, 10, 7. 3) ohne Verbum nach einer Negation: außer, nisi 1, 5, 6. 2, 1, 12. 4, 7, 5. 7, 3, 20. Spr. 65, 5, 7. (11.) εἰ μή γε zw. 7, 5, 5. εἰ — οὐ zw. 1, 7, 18. sicher εἰ οὐδεμίαν 7, 1, 29, weil hier εἰ mit ἐπεί synonym ist. gr. Spr. 67, 4, 1. εἴ πως wenn irgendwie 2, 3, 18. 5, 2. ob irgendwie 4, 1, 8. 21. vgl. εἴ ob am E. εἴ τε und wenn 1, 3, 11. gr. Spr. 69, 25, 2. εἴ τις mit dem Optativ, wobei im Nachsatze das Imperfect folgt, in obliquer Rede 1, 5, 9. 4, 5, 17. von wiederholten Handlungen. εἴ τι εὑρίσκοιεν, ἁρπροῦντο 4, 1, 8. vgl. 1, 9, 11. 18. 19. vgl. 2, 3, 11. Spr. 54, 12, 2. (5.) εἴ τις νόσῳ erg. ἀπώλετο 5, 3, 3. synonym mit ὅστις (3, 2, 39) si quis. ἔκαιον καὶ χιλὸν καὶ εἴ τι ἄλλο χρήσιμον ἦν 1, 6, 1. vgl. 10, 18. 5, 7, 10. 8, 25. 10, 12. 7, 3, 21. 6, 31. gr. Spr. 65, 5, 9. auf einen Plural bezogen 1, 5, 1. 9, 16. 5, 1, 16. Spr. 58, 4, 5. in eben dem Sinne mit dem Optativ, in obliquer Rede 2, 5, 36. 3, 1, 34. von wiederholten Handlungen 4, 5, 6. 6, 1, 19. Spr. 54, 12, 2. (5.)

εἰδέναι wissen. οἴδαμεν für ἴσμεν 2, 4, 6. gr. Spr. 38, 7, 1. εἰδὼς διδάξω 1, 7, 4. ἑκασταχόσε εἰδέναι nach jeder Richtung hin (den Weg) wissen 3, 5, 17. οὐδέν 5, 7, 23. τὴν ὁρμήν 3, 1, 10. vgl. 6, 3, 31. οὐκ ἴστε ὅ, τι ποιεῖτε 1, 5, 16. οὐκ οἶδα εἰ — ob 1, 3, 5. 2, 4, 12. οὐκ οἶδα ὅ, τι δεῖ αὐτὸν ὀμόσαι warum er schwören soll 2, 4, 7. οἶδα ὅτι — daß 1, 3, 10. 2, 5, 4. 5, 6, 5. 7, 7, 25. 27. ᾔδεσαν ὅτι 4, 3, 10 εὖ ἴσθι ὅτι 6, 4, 24. 7, 7, 38. ᾔδει αὐτὸν ὅτι er wußte daß er. Spr. 61, 5. (6, 2.) οἶδα ἀνθρώπους τοὺς μὲν — τοὺς δὲ — οἳ φοβηθέντες ich weiß daß Menschen, die Einen — die Andern aus Furcht 2, 5, 5. ἴσθι ἀνόητος ὤν wisse daß du unvernünftig bist 2, 1, 13. οὐκ ἤδεσαν αὐτὸν τεθνηκότα sie wußten nicht daß

er gefallen war 1, 10, 16. vgl. 2, 2, 16. 5, 3. 3, 1, 20. 5, 6, 8. 8, 15. 6, 4, 22. 7, 7, 51. *ἀσφαλέστερον οἶδα ὄν* ich weiß daß es sicherer ist 7, 7, 51. vgl. 2, 6, 24. Spr. 56, 7, 1 *χάριν εἰδέναι* Dank wissen 1, 4, 15. 7, 4, 9. 2) kennen. *χώραν* 4, 1, 22. vgl. 5, 1, 8. 3) einsehen, erkennen, im Conjunctiv, Infinitiv und Futur. gr. Spr. 38, 7, 5. *ὅτι οὐ καταδύσεσθε αὐτίκα μάλα εἴσεσθε* 3, 5, 11. vgl. 3, 2, 20. *ἵνα εἰδῆτε ὅτι καὶ ἄρχεσθαι ἐπίσταμαι* 1, 3, 15. *ὅπως εἰδῆτε εἰς οἷον ἔρχεσθε ἀγῶνα* 1, 7, 4. vgl. 5, 1, 8. *εἰδέναι ὅ, τι ἂν ἀπαγγέλλωσιν* 5, 10, 5.

εἶδος, ους, τό Gestalt, Aussehn 2, 3, 16.

εἰκάζειν ähnlich machen. *εἰκασται* synonym mit *ἔοικεν* ist ähnlich 5, 3, 12. vgl. 5, 4, 12. vermuthen 1, 6, 11. 7, 1, 16. *οἴχεσθαι (αὐτόν)* 1, 10, 16. vgl. 4, 5, 15. 6, 1, 16. *εἰκάζετο εἶναι ὁ στίβος* es wurde vermuthet daß die Spur sei 1, 6, 1. Spr. 55, 4, 2.

εἶχειν s. *ἐοικέναι.*

εἰκός erg. *ἐστίν* es ist natürlich, sachgemäß 3, 4, 24. *τοὺς πολεμίους ἥξειν* 3, 1, 13. *δοῦπος, οἷον εἰκὸς γίγνεσθαι* qualem par est fieri, wie es natürlich ist daß er eintrete 2, 2, 19. *ὅπερ εἰκὸς ἦν* 7, 6, 13. *εἰκὸς καὶ δίκαιον εἶναι πειρᾶσθαι* 3, 2, 26. *ὡς τὸ εἰκός* 3, 1, 21. billig 5, 1, 12.

εἴκοσι zwanzig.

εἰκότως natürlicher Weise 2, 2, 3. 6, 2, 18.

εἶναι sein. *ἦσαν πεμπταῖοι* lagen da bis in den fünften Tag 6, 2, 9. Spr. 24, 3, 5. (7.) bei Participien. *ἦν δυναμένη* bedeutete 2, 2, 13. vgl. 4, 1, 3. 5, 2, 23. 7, 7, 21. *ἦσαν ἐκπεπωκότες* 2, 3, 10. vgl. 5, 9, 6. 6, 2, 24. Spr. 56, 3, 1. *καταχανόντες ἔσεσθε* 7, 6, 36. gr. Spr. 53, 9, 1. *ἐγώ εἰμι ὁ ἀφελόμενος* 6, 4, 21. vgl. 5, 6, 9. 7, 7, 36. *οὐκ ἔστιν ὁ τολμήσων* 2, 3, 5. vgl. 3, 1, 42. Spr. 56, 3, 2. (4.)

ἦν ὁ στίβος ἵππων die Spur war Spur von Pferden 1, 6, 1. vgl. 5, 7, 10. gr. Spr. 47, 6, 1. *νομίζει ὑμᾶς ἑαυτοῦ εἶναι* sein Eigenthum sein 2, 1, 11. vgl. 4, 3, 4. *ἡ πόλις ἦν ἐκείνων* 5, 5, 7. vgl. 1, 1, 6. *αὐτοῦ εἶναι (τὰ ὅπλα)* 2, 5, 38. vgl. 3, 2, 26. *τοιούτων ἐστὲ προγόνων* von solchen Vorfahren stammet ihr her 3, 2, 13. vgl. 1, 1, 1. *σὺ πόλεως μεγίστης εἶ* 7, 3, 19. Spr. 47, 4, 1. (6, 5.) *τῶν νικώντων τὸ ἄρχειν ἐστίν* 2, 1, 4. vgl. 3, 2, 39. *οὐ τῶν νικώντων ἐστὶ τὰ ὅπλα παραδιδόναι* 2, 1, 9. *ἀπόρων ἐστὶν οἳ* — für *τὸ* — 2, 5, 21. Spr. 47, 4, 2. (6, 8.) *ἦν ἐτῶν τριάκοντα* er war 30 J. alt 2, 6, 20. *τὸ εὐρὸς (ἐστι) πέντε ποδῶν* ist eine Breite von 5 Fuß 1, 2, 8. *τὸν Εὐφράτην ποταμόν, ὄντα τὸ εὖρος τετταράρων σταδίων,* wo der Ge. von *ποταμόν* abhängt 1, 4, 11. *οὐδὲ μιᾶς ἡμέρας ἐστὶ τὰ ἐπιτήδεια* 6, 1, 16. Spr. 47, 6 2 u. 3. (8, 1 u. 2.) *ἐστι τῶν ἀπαιδεύτων* er ist aus der Zahl der, gehört zu den Ungebildeten 2, 6, 26. vgl. 1, 2, 3. 4, 6, 14. Spr. 47, 7, 2. (9, 2.)

ὄνομα (ἦν) αὐτῇ Κορσώτη 1, 5, 4. vgl. 2, 4, 13. 25. gr. Spr. 48, 3, 6 u. 60, 2, 2. *τί σφίσιν ἔσται* was sollen sie erhalten 1, 7, 18. vgl. 2, 1, 10. 7, 2, 25. 7, 46. Spr. 48, 3. (3, 2.) *τὸ δεῖπνον ἦν καθημένοις* ihnen als Sitzenden, sie saßen beim Mahle 7, 3, 21. *οἱ λόγοι ἦσαν αὐτοῖς* sie machten geltend 5, 10, 10.

ὑπερθεν ἦσαν πέτραι 1, 4, 4. *ἄνω εἶναι* oben (angekommen) sein 4, 2, 1. 5, 4, 25. *ὁμοῦ εἶναι* zusammen, verbunden sein 5, 6, 32. 7, 1, 28. *ἐκεῖθεν εἶναι* dort her (gebürtig) sein 5, 6, 24. *ἐνθυμήθητε ἃ ἔσται ἐντεῦθεν* was daraus hervorgehen wird 7, 1, 25. *ὅτε ταῦτα ἦν* vorging 1, 10, 15. 5, 1, 17. vgl. 2, 2, 21. *καλῶς ἔσεσθαι* es werde gut gehen 4, 3, 8. 7, 3, 13. gr. Spr. 62, 2, 3 u. 4.

αἱ πηγαὶ εἰσὶν ἐκ — kommen aus 1, 2, 7. vgl. 2, 4, 13. *ὁ στόλος ἐστὶν εἰς* — geht nach 3, 1, 9. vgl. 5, 9, 33. *ἐπὶ πολὺ ἦν* erstreckte sich weit hin 4, 2, 13. vgl. 1, 7, 6. 4, 6, 11. *ἐπεὶ ἦσαν ἐν* — als sie angekommen waren 5, 2, 3. 4, 32. 7, 3, 47. *εἴ τι ἐν τούτῳ εἴη* ob daran etwas läge 6, 2, 22. *ἐπεὶ ἦσαν ἐπὶ τοῖς ὁρίοις* 5, 4, 2. vgl. 4, 2, 3. *ἐπεὶ ἦσαν κατὰ τὸ εὐώνυμον* 1, 10, 9. vgl. 4, 3, 17. *ταῦτα ἦν ἐν τῇ ἡμέρᾳ* ging vor 5, 7, 17. vgl. *μετά* 1 u. *περί* 3.

ἦν es war, ohne Subject. *ἡμέρα*

7, 3, 41. *ἤδη ἦν μέσον ἡμέρας* 1, 8, 8. *ἀμφὶ, περὶ ἀγορὰν πλήθουσαν* 1, 8, 1. 2, 1, 7. vgl. 6, 2, 26. 7, 3, 40. *πρὸς ἡμέραν ἦν* 4, 5, 21. *ἤδη ἦν ἐν τῷ τρίτῳ σταθμῷ* 4, 6, 2. Spr. 61, 4, 9 (5, 6.)

εἰσὶν αὐτῶν οὓς es sind unter ihnen einige die 2, 5, 18. *ἦσαν οἳ* 5, 2, 14. *ἦσαν τῶν πολεμίων οἳ* 5, 4, 23. 7, 22. Spr. 61, 4, 5. (5, 1.) *ἔστιν οἳ* einige zw. 5, 10, 6. sicher so *ἦν οὓς* 1, 5, 7. Spr. 61, 4, 7. (5, 3.) *ἔστιν ὅστις* irgendwer 1, 8, 20. vgl. 5, 4, 19. *οὐκ ἔστιν ὅτου ἕνεκα* es ist kein Grund weßhalb 2, 3, 23. fragend. *ἔστιν ὅ, τι σε ἠδίκησα* 1, 6, 6. vgl. 5, 7, 6. Spr. 61, 4, 6. (5, 2.) *ἔσθ' ὅτε* zuweilen 2, 6, 9. *ἦν ὁπότε* 4, 2, 27. *οὐκ ἦν ὅπου οὐ* überall 4, 5, 31. *ὁπόθεν ἐπισιτισάμενοι πορευσόμεθα οὐκ ἔστιν* es fehlen uns die (Geld-) Mittel durch welche verproviantirt wir fortziehen könnten 5, 10, 4. *οὐκ ἔστιν ὅπως* es ist keine Möglichkeit 5, 7, 7. *οὐκ ἔστιν ὅπως οὐκ* irgendwie 2, 4, 3.

τῷ ὄντι in Wahrheit 5, 4, 20. *τὰ ὄντα* das Wirkliche 4, 4, 15. die Habe 7, 8, 22. *τὸ κατὰ τοῦτον εἶναι* was diesen anbetrifft, vor diesem 1, 6, 9. *τὸ νῦν εἶναι* für jetzt 3, 2, 37. gr. Spr. 55, 1, 1.

ἔστιν es ist möglich. *παραπλεῦσαι* 5, 6, 10. *τελευτῆσαι* 6, 1, 17. *ἰδεῖν* 1, 9, 13. vgl. 1, 5, 9. 2, 3, 11. 15. 3, 2, 13. *τὰς ὠτίδας ἔστι λαβεῖν* 1, 5, 3. *οὐκ ἔστιν ἑστάναι* 4, 7, 9. *παρελθεῖν* 1, 4, 4. 3, 4, 39. *λαβεῖν* 1, 5, 2 *πρίασθαι* 1, 5, 6. *τὰ ἐπιτήδεια* (Ac.) *οὐκ ἔστιν ἔχειν* 2, 2, 3. vgl. 4, 1, 8. 5, 2, 1. 3. *τὰ ὅπλα (οὐκ) ἦν ἔχειν* 4, 3, 6. *οὐκ ἦν ἀθρόοις περιστῆναι* 4, 7, 2. *τὰ ὑποζύγια οὐκ ἦν ἐκβῆναι* 4, 2, 10. *τὸ ἀπάγειν οὐκ εἶναι ἄνευ νεκρῶν* sei nicht möglich 5, 2, 9.

εἰπεῖν. Spr. 40 u. d. W. sprechen, sagen. *ταῦτα* 3, 1, 45. 7, 1, 32. 3, 39. 7, 15. *τὸ σύνθημα* bestimmen 7, 3, 39. *πρὸς ταῦτα εἶπε τοῖς παροῦσιν* 1, 6, 9. *οὐδὲν εἰς τὴν στρατιὰν* vor dem Heere 5, 6, 37. *τάδε ὑμῖν, ὅτι* 2, 1, 21. *εἶπεν ὅτι* 7, 2, 31. 2, 5, 2. vgl. 7, 6, 16. *εἴποι τις ἂν ὡς* 1, 9, 13. *ἐρεῖ οὐδεὶς ὡς* 1, 3, 5. 4, 8. vgl. 3, 2, 14. Spr. 65, 1, 4. *εἶπεν* auch ohne *τάδε* eine Rede ankündigend 2, 1, 21. 3, 1, 45. 7, 3, 39. *οἷς εἴρητο* denen es geheißen war 3, 4, 3. *εἶπεν ἑλέσθαι* er hieß wählen 1, 3, 14. vgl. 4, 5, 4. *εἶπε τοῖς προφύλαξι κελεύειν* befahl den Vorposten sie aufzufordern 2, 3, 2. vgl. 3, 4, 3. *προελθόντας θέσθαι τὰ ὅπλα εἶπε* er hieß sie vorgerückt halt machen 4, 2, 16. Spr. 55, 3, 7. (13.) *εἴποι τις ἄν* man möchte sagen als Formel des Einwandes 7, 6, 21. vgl. § 16. u. 1, 9, 13. sagen lassen 1, 4, 16. 4, 4, 5. 7, 1, 31. vgl. *φάναι. τὰ εἰρημένα* 5, 5, 24. das (zurück zu lassen) Geheißene 4, 1, 14. gr. Spr. 55, 3, 14 u. 4, 11.

εἴπερ wenn anders, stand falsch für *ἐπείπερ* 5, 9, 26. in einigen Hss. auch 5, 1, 4.

εἰρήνη, ης, ἡ Friede 2, 6, 6. 7, 7, 33. *εἰρήνην ἔχειν* 2, 6, 6.

εἴς, ἐς in. *τετρωμένος εἰς τὴν γαστέρα* 2, 5, 33. *προσῆγον αὐτοὺς εἰς τὸ στράτευμα* 5, 9, 14. *εἰς κώμας κατεσκήνωσεν* 2, 2, 16. vgl. 7, 7, 1. *εἰς τάξιν τὰ ὅπλα τίθεσθαι* 2, 2, 21. *εἰς τὴν μάχην καθίστατο* 1, 8, 6. *ἐστησαν εἰς ἐπήκοον* 2, 5, 38. vgl. 3, 3, 1. 4, 4, 5. *κατέστη εἰς τὴν βασιλείαν* trat in das Königthum ein, gelangte dazu 1, 1, 3. brachylogisch *σφάξαντες κάπρον εἰς ἀσπίδα* so daß das Blut in den Schild lief 2, 2, 9. *σφαγιάζεσθαι εἰς τὸν ποταμόν* 4, 3, 18.

2) unter. *ἀμύνεσθαι ὄνον εἰς τὰ ὅπλα* 2, 2, 20. *ἄγειν εἰς τοὺς βαρβάρους* 1, 3, 5. *ἐπορεύθησαν εἰς Ταόχους* ins Land der T. 4, 7, 1. vgl. 3, 1, 9. 5, 2, 1. 2. 3, 6. 4, 2. *ἐμβαλεῖν εἰς αὐτούς* 3, 5, 16. 17. Spr. 68, 17, 2. (21, 2.) *ἐκβαλλόμενοι εἰς τοὺς πολεμίους* 7, 1, 16. *ἴεντο εἰς τοὺς ἀνθρώπους* (gegen) 4, 2, 7. vgl. 3, 2, 16. 4, 3, 29. *ἀπαγγέλλειν ταῦτα εἰς τὸ στρατόπεδον* 6, 2, 25. *φόβος εἰς τοὺς βαρβάρους* 1, 2, 18.

3) nach, zu 2, 2, 6. *εἰς λόφον ἀλίζεσθαι* 6, 1, 2. *εἰς τὰ ὅπλα συνέδραμον* 6, 2, 27. *εἰς τὰς Ἑλληνίδας πόλεις ἤλθομεν* 5, 5, 14. *ἀφίκοντο εἰς χωρίον* (ohne hineinzukommen) 4, 7, 2. vgl. 5, 2, 2. 9, 15. gr. Spr. 68, 21, 3. *εἰς τὰ πλάγια παράγειν* 3, 4, 14. vgl. 1, 8, 10. 6, 1, 15. *βορέας φέρει*

(ἔξω — εἴσω) εἰς Φᾶσιν 5, 7, 7. ἀπὸ τοῦ ὑψηλοῦ εἰς τὸ πρανὲς ἔβαλλον 3, 4, 25. τὸ εἰς τὴν θάλατταν καθῆκον 6, 2, 3. τὰ ὄρη τὰ εἰς τὸ πεδίον 1, 2, 25, wo τῇ εἰς gebeſſert iſt. vgl. 4, 6, 5. παρῆσαν εἰς Σάρδεις 1, 2, 2. vgl. 7, 1, 11. 2, 5. 4, 6. ἐκ θαλάττης εἰς θάλατταν bis zu 1, 2, 22. brachylogiſch ἀποστὰς εἰς Μυσούς abgefallen und zu den M. entwichen 1, 6, 7. vgl. 2, 5, 7. τὴν πόλιν ἐξέλιπον εἰς χωρίον ὀχυρόν verließen und entwichen nach 1, 2, 24. vgl. 4, 1, 8. εἰς τὸν σταθμὸν ἐπεφάνη nach der Station gekommen erſchien er 3, 4, 13 συμμῖξαι τοῖς ἄλλοις εἰς Κάλπης λιμένα nach dem Hafen kommen und ſich mit den Andern vereinigen 6, 1, 24. παραγγέλλει εἰς τὰ ὅπλα zu den Waffen commandiren 1, 5, 13. gr. Spr. 68, 21, 4. vgl. βούλεσθαι.

4) an, vor. εἰπεῖν εἰς τὴν στρατιάν 5, 6, 37. ἀγορεύειν εἰς τὸ κοινόν, λέγειν εἰς ὑμᾶς 5, 6, 27. 28. Spr. 68, 17, 4. (21, 6.)

5) zu, von Ziel oder Zweck. εἰς τὴν ἑορτὴν ἰέναι 5, 3, 11. εἰς τὸ διώκειν ὁρμᾶν 1, 8, 25. ἐχρήσαντο εἰς παραγωγήν 5, 1, 16. προελθόντες ὅσον ἂν δοκῇ καιρὸς εἶναι εἰς τὸ δειπνοποιεῖσθαι 6, 1, 14. εἰς τὸ μὴ φοβεῖσθαι damit er ſich nicht fürchte 7, 8, 20. συνωφελεῖν εἰς τὸ μάχεσθαι 3, 2, 27. θήραν ἐποιοῦντο εἰς τὴν ἑορτήν (für) 5, 3 10. εἰς τὸ ἴδιον καταθέσθαι um es zu ſeinem Vermögen zu machen 1, 3, 3. vgl. 7, 7, 39. δαπανᾶν εἰς πόλεμον (auf) 2, 6, 6. εἰς ὑμᾶς 1, 3, 3. ἔδωκε χρήματα εἰς τὴν στρατιάν (für) 1, 2, 27. εἰς δασμὸν τρέφειν zw. 4, 5, 24. τοὺς ἵππους εἰς ἱππέας κατασκευάζειν zum Gebrauch von Reitern 3, 3, 19. κόσμος εἰς πόλεμον, εἰς καλλωπισμόν 1, 9, 23. vgl. 3, 2, 7. τὰ εἰς τὸν πόλεμον ἔργα 1, 9, 5. τοιαῦτα ἡμῖν εἰς φιλίαν ὑπάρχει 2, 5, 24. ἄπορα εἰς τὴν πορείαν 2, 3, 13. πολλοῦ ἄξιος εἰς τὰ τοιαῦτα 4, 1, 28.

6) in Anſehung. ἀγαθὸς εἰς πόλεμον 1, 9, 14. εἰς δικαιοσύνην ἐπιδείκνυσθαι 1, 9, 16. εἰς φιλίαν μέμφεσθαι 2, 6, 30. δόξα εἰς ἀνδριότητα 6, 3, 14.

7) Redensarten. εἰς δύναμιν nach Vermögen 2, 3, 23. εἰς καλόν gelegen, rechtzeitig 4, 7, 3. εἰς ἀγθονίαν reichlich 7, 1, 33. εἰς τρίς (bis auf) drei Male 6, 2, 16. 19. gr. Spr. 66, 1, 3.

8) εἰς δύο zwei Mann hoch, neben einander 2, 4, 26. εἰς ὀκτώ acht Mann tief, hinter einander 7, 1, 23. εἰς τοὺς ἑκατόν an die (gegen) hundert 4, 8, 15. vgl. 4, 7, 8. 5, 2, 4. ohne Artikel 1, 1, 10. 8, 5. 6, 2, 23. εἰς τὴν ἐπιοῦσαν ἦξει am folgenden Tage 1, 7, 1. vgl. 2, 3, 25. 4, 1, 15. εἰς τὴν ἑσπέραν σίτου ἐγεύσαντο 3, 1, 3. vgl. 4, 5, 13. gr. Spr. 68, 21, 10.

εἷς, μία, ἕν einer. εἷς ἀνήρ 5, 7, 9. 6, 4, 16 7, 1, 37. εἷς γε ἀνήρ als einzelner Mann, im Gegenſatze zu einem Staate 1, 9, 12 22. ὁ εἷς λόχος 4, 7, 9. ὧν εἷς Z. ἦν 3, 1, 11. vgl. 5, 8, 8. 7, 2, 29. gr. Spr. 47, 9, 4. εἷς τις irgend einer 6, 4, 20. εἷς ἕκαστος ein jeder 6, 4. 12. 7, 3, 16. εἷς μή für μηδείς 5, 6, 12. vgl. οὐδείς.

εἰσάγειν. Spr. 40 u. ἄγω. einführen 7, 3, 27 in, vor eine Verſammlung 5, 9, 12. εἰς σκηνήν 1, 6, 11. πρὸς Σεύθην 7, 5, 9.

εἰσακοντίζειν Speere hinein werfen 7, 4, 15.

εἰσβάλλειν eindringen, einfallen 1, 2, 21. 5, 4, 10. ſich ergießen 1, 7, 15. Spr. 52, 2, 7.

εἰσβιβάζειν einſchiffen 5, 3, 1.

εἰσβολή, ῆς, ἡ das Eindringen, Einfallen 5, 6, 7. Eingang, Zugang 1, 2, 21.

εἰσδύεσθαι. Spr. 40 u. δύω. eindringen, einſchneiden 4, 5, 14. (13.)

εἰσελαύνειν. Spr. 40 u. ἐλαύνω. einrücken 1, 2, 26.

εἰσέρχεσθαι. Spr. 40 u. ἔρχεσθαι. hereinkommen 5, 9, 9. 7, 3, 26. 32. ἐπὶ τὸ δεῖπνον 7, 3, 21. ſich einlaſſen. εἰς τὸν πόλεμον 7, 1, 27.

εἰσιέναι hineingehen, in eine Stadt 7, 1, 39. 2, 14. εἰς τὸ τεῖχος 7, 1, 15. εἰς τὰ στρατόπεδα 7, 3, 34. παρ' αὐτόν 1, 7, 8. εἰσῇει αὐτοὺς ὅπως ες fiel ihnen ein wie, ſie ſannen darauf 5, 9, 17.

εἴσοδος, ου, ἡ Eingang 4, 5, 25. 6, 3, 1. Zugang 4, 2, 3.

εἰσηδᾶν hineinſpringen 1, 5, 8.

εἰσπίπτειν. Spr. 40 u. πίπτω. eindringen 1, 10, 1. 7, 1, 17. 19.

εἰσπλεῖν. Spr. 40 u. πλέω. einſchiffen 6, 2, 1.

εἰστρέχειν. Spr. 40 u. τρέχω. hineinlaufen 5, 2, 16.

εἰσφέρειν. Spr. 40 u. φέρω. hineinbringen 7, 3, 21.

εἰσφορεῖν hineintragen 4, 6, 1.

εἴσω hinein. ἰέναι, ἕεσθαι 5, 2, 18. οἱ εἴσω die drinnen eb. Spr. 50, 4, 1. (5, 1.) εἴσω τῶν πυλῶν dieſſeits 1, 4, 5. τῶν ὀρέων innerhalb, jenſeits der Gebirge 1, 2, 21. εἴσω τῶν ὅπλων κατακλείειν 3, 3, 7. 4, 26. εἴσω τοῦ τείχους ἀπῆει 7, 1, 40. vgl. § 18. παρῆλθον αὐτοῦ εἴσω innerhalb, nach der Babylon zugekehrten Seite 2, 4, 12. νότος εἴσω (τοῦ Πόντου) εἰς Φᾶσιν φέρει 5, 7, 7.

εἰσωθεῖσθαι ſich hineindrängen, einige Hſſ. für εἴσω, ὠθεῖσθαι 5, 2, 18.

εἶτα darauf, ſodann 1, 5, 10. 12. εἶτα δέ 1, 6, 10. 2, 4, 22. 5, 4, 17. πρῶτον μὲν — εἶτα 1, 2, 16. πρῶτον (μὲν) — εἶτα 1, 3, 2. 7, 8, 7. Spr. 69, 19. (24, 1.) zwiſchen einem Particip und ſeinem Verbum 1, 2, 25. 4, 7, 13. Spr. 56, 9, 2. (10, 3.)

εἴτε εἰ — εἴτε (εἴ τε) wenn — und (oder) wenn 6, 4, 20. εἴτε — εἴτε ſei es daß — oder, mit dem Ind. 6, 4, 20. in obliquer Rede mit dem Opt. 2, 1, 14 (wo zu dem erſten Satze mit εἴτε als Nachſatz etwa zu ergänzen iſt: ſo möge, könne er es) 3, 1, 40. ὁπότερα — εἴτε — εἴτε was von beiden — ob — oder 7, 7, 18. gr. Spr. 65, 1, 11.

εἰωθέναι. Spr. 40 u. ἔθω. pflegen 7, 8, 4.

ἐκ, ἔξ aus, von. αἱ πηγαὶ εἰσιν ἐκ τῶν βασιλείων 1, 2, 7. πίνειν ἐκ ποτηρίων 5, 9, 4. ἐκ χειρὸς βάλλειν, nämlich ἀκόντια 3, 3, 15. vgl. 5, 4, 25. ἡ ὁδὸς ἡ ἐκ τῶν κωμῶν 6, 3, 6. ἐκ τοῦ πεδίου ἀνέβησαν ἐπὶ τὸν γήλοφον 3, 4, 25. ἐκ πόλεως διάγειν ἄρτους 2, 4, 28. ἃ ἐκ τῶν Ταόχων ἔλαβον aus dem Lande der T. 4, 7, 17. ſo auch ἐκ τούτων 4, 7, 1. Spr. 68, 13, 1. (17, 2.) ἐκ τοῦ στρατοπέδου ὁρᾶν 2, 5, 33. αὐτομολεῖν ἐκ τῶν πολεμίων 1, 7, 13. ἠλίσκετο τὰ μὲν ἐκ τοῦ χώρου, τὰ δὲ ἐκ τῆς Φολόης 5, 3, 10. τὰ ἐκ τοῦ ἀγροῦ ὡραῖα 5, 3, 9. οἱ ἐκ τοῦ πλοίου σύσκηνοι die auf dem Schiffe, ἐκ in ſofern als Standpunct der Betrachtung das Land vorſchwebt 5, 7, 15. οἱ ἐκ τοῦ ὄρους 7, 4, 13. ἐκ τῆς κώμης γυναῖκες die aus dem Dorfe her waren 4, 5, 9. τοὺς ἐκ τῶν πόλεων λαβών die in den Städten zog er aus denſelben 1, 2, 3. vgl. 1, 2, 18. 4, 2, 19. 5, 22. 6, 25. 6, 2, 9. 18. 7, 4, 13. 16. Spr. 50, 7, 7. (8, 17.) ἐκ τοῦ ἐπὶ θάτερα von der andern Seite 5, 4, 10. πολέμιοι αὐτοῖς εἰσιν οἱ ἐκ τοῦ ἐπέκεινα die auf der Gegenſeite 5, 4, 3. εἶχον ἐξ ἀριστερᾶς ποταμόν 4, 8, 2. vgl. ἐναντίος. ἐκ πολλοῦ φεύγειν bei großer Entfernung (der Gegner) fliehen 1, 10, 11. 3, 3, 9. ἐκ τόξου ῥύματος καταλαμβάνειν wenn der Feind eines Bogenſchuſſes Weite Vorſprung hat ihn einholen 3, 3, 15. Auffallend ἔφυγεν ἐκ τῆς ἁρμαμάξης ſie floh auf dem Wagen 1, 2, 18. von — an 1, 2, 22. von — aus 1, 8, 10. 4, 3, 29.

2) ein Hervorgehen bezeichnend. συνεστάτησαν ἐκ τῶν προσιόντων 1, 8, 14. οὗτοι ἐσώθησαν ἐκ τῶν ἀμφὶ τοὺς μυρίους 5, 3, 3. προσόδου οὔσης ἀπό τε τῶν ἐνδήμων καὶ τῆς ὑπερορίας 7, 1, 27. φῶς ἐκ Διὸς ἰδεῖν 3, 1, 12. ὃ ἐκ τῶν Ἑλλήνων εἰς τοὺς βαρβάρους φόβος 1, 2, 18. ἐκ βασιλέως δεδομέναι 1, 1, 6. vgl. 2, 6, 1. gr. Spr. 52, 5, 2. ἐκ τούτου λάμπεσθαι 3, 1, 11. ἐκ τῶν ἔργων καταμανθάνειν 7, 7, 43. ἐξ ἐπιβουλῆς ἐστι 6, 2, 7. ἀπιστία ἐκ τῶν νῦν γεγενημένων 7, 7, 30. ἐκ τῆς ψυχῆς φίλος 7, 7, 43. ὡς δυνατὸν ἐκ τοῦ τοιούτου τρόπου von ſolchem Charakter aus, bei 2, 6, 8. μαστεύουσι ζῆν ἐκ παντὸς τρόπου auf jede Weiſe 3, 1, 43. vgl. 7, 7, 41. ἐκ τοῦ συναδικεῖν μηχανᾶσθαί τι vermittelſt, durch 2, 6, 27. ἐκ τοῦ ἀδίκου φιλοκερδεῖν durch Unrecht 1, 9, 16. δεινὸς οἰκονόμος ἐκ τοῦ δικαίου 1, 9, 19. σκοπεῖν ἐκ τῶν συμβάντων nach 3, 1, 13. ἐκ τῆς νικώσης πράττειν, ψηφίζεσθαι nach Stimmenmehrheit 5, 9, 18. 10, 12. ἐξ ὧν ἀκούω nach dem was ich höre 1, 9, 28. ἐκ τῶν ὑπαρχόντων den vorhandenen Mitteln gemäß 6, 2, 9. ἐκ τῶν δυνατῶν nach Möglichkeit 4, 2, 23. οὐκ ἐξ ἴσου ἐσμέν nicht in gleicher Lage 3, 4, 47. vgl. ἀπροσδόκητος und αὐτόματος.

3) von einem Grunde: wegen 2, 5, 5. τοῦτο ἐποίει ἐκ τοῦ χαλεπὸς εἶναι

deßhalb weil er hart war 2, 6, 9. Spr. 50, 5, 3. (6, 2.) *ἐκ τίνος* weßhalb 5, 8, 4. *ἐκ τούτου* deßwegen 2, 6, 4. 3, 3, 5. 8. 4, 6, 3. 5, 10, 14. nach einem Particip 5, 8, 15. *ἐξ οὗ* weßwegen 6, 4, 11.

4) von der Zeit: nach. *ἐκ τοῦ ἀρίστου* 4, 6, 21. vgl. 4, 8, 21. *ἐκ παίδων* von Kindheit an 4, 6, 14. *ἐκ τούτων τῶν λόγων* 2, 5, 27. *ἐκ τούτου* hierauf 1, 2, 17. 3, 13. 6, 8 ꝛc. nach *ἐπεί* im Nachſatze 5, 2, 1. 7, 6. 13. *ἐκ τούτων* in Folge dieſer Umſtände 1, 3, 11. 5, 9, 1. gr. Spr. 68, 17, 7.

ἑκασταχόσε ſ. *εἰδέναι*.

ἕκαστος 3. jeder (Strateg) 1, 2, 15. *ἕκαστος ἀσκός* 3, 5, 10. vgl. 5, 3, 13. 6, 4, 1. *ἕκαστον τὸ ἔθνος* 1, 8, 9. vgl. 6, 1, 2. 7, 4, 14. 15. *τοῖς φρουράρχοις ἑκάστοις* jedem der — 1, 1, 6. Spr. 50, 8, 9. (11, 23.) *ἕκαστοι* 4, 5, 23. 5, 2, 21. 5, 5. *ὅπῃ ἐδύναντο ἕκαστος* 4, 2, 12. vgl. 1, 7, 15. 6, 4, 12. 7, 2, 29. gr. Spr. 63, 1, 3. *πάντες — ἕκαστον τὸ ἔθνος ἐπορεύετο*, das Verbum der Appoſition angefügt 1, 8, 9. gr. Spr. 57, 8 A. u. 63, 1, 3. *ὡς ἐτύγχανον ἕκαστοι* erg. *αὐλιζόμενοι* 2, 2, 17. gr. Spr. 56, 4, 2. vgl. *εἷς* u. *τὶς*.

ἑκάστοτε jedes Mal 2, 4, 10.

ἑκάτερος 3. jeder von beiden 1, 8, 27. *ἑκατέρα ἡ χείρ* 5, 9, 9. *τὸ κέρας ἑκάτερον* 7, 1, 23. Spr. 50, 8, 8. (11, 19.) *αἱ πλευραὶ ἑκάτεραι* 3, 2, 36. gr. Spr. 44, 2, 1. *καθ' ἑκάτερα τῆς ὁδοῦ* zu beiden Seiten des Weges 5, 6, 7.

ἑκατέρωθεν von beiden Seiten 1, 8, 13. 6, 2, 3. 3, 25.

ἑκατόν hundert.

ἐκβαίνειν. Spr. 39 Tab. III. ausſteigen 5, 4, 11. emporſteigen 4, 2, 1. 10. 3, 23. (vgl. 22.) *πρὸς τὸ ὄρθιον* 4, 2. 3. vgl. § 25. *ἐπὶ λόφον* 6, 1, 20. *εἰς Ἀρμενίαν* 4, 3, 3.

ἐκβάλλειν. Spr. 40 u. *βάλλω*. auswerfen, aus dem Köcher 2, 1, 6. vertreiben, verbannen 1, 1, 7. 7, 2, 33. Paſſiv in dieſem Sinne iſt *ἐκπίπτειν*. vertreiben 1, 2, 1. verſtoßen. *εἰς τοὺς πολεμίους* 7, 1, 16. verdrängen. *ἐκ τῆς φιλίας* 7, 5, 6.

ἔκβασις, *εως*, *ἡ* Zugang, eig. Ausgang aus Thälern und Schluchten 4, 1, 20. 2, 1. 2. 3, 20. 21.

ἐκβοηθεῖν ausziehen 7, 8, 15.

ἔκγονον, *ου*, *τό* Junges 4, 5, 25.

ἔκγονος, *ου*, *ὁ* Nachkomme 3, 2, 14.

ἐκδέρειν ſcheiden 1, 2, 8.

ἐκδιδόναι ausliefern 6, 4, 10. 18. ausgeben, verheirathen 4, 1, 24.

ἐκδύειν. Spr. 40 u. *δύω*. ausziehen 4, 3, 12.

ἐκεῖ dort 7, 2, 30. in der bezeichneten Gegend 4, 1, 24. zu Kotyora 5, 6, 36. *ἐκεῖ γίγνεσθαι* dorthin kommen 5, 6, 26. vgl. *γίγνεσθαι*.

ἐκεῖθεν von dort 5, 6, 24.

ἐκεῖνος 3. jener. *ἐκείνη ἡ ἡμέρα* 1, 7, 18. Spr. 50, 8, 8. (11, 19.) *τὸ ἐπ' ἐκεῖνα* die entgegengeſetzte Seite 5, 4, 3. auf *εἴ τις* bezogen 7, 6, 32. betonter als *αὐτοῦ* (2, 6, 14.) bezieht es ſich auf das Subject 2, 6, 19. 4, 3, 20. 5, 5, 7. 7, 3, 4. *οἱ ἐκείνου* ſeine Soldaten 1, 2, 15. Spr. 47, 3, 3. (5, 2.) *τὰ ἐκείνου* ſeine Befehlshaberſchaft 6, 2, 11. Spr. 47, 3, 4. (5, 9) auf ein nahes Object 1, 3, 1. 18. 8, 26. 27. 2, 2, 8. nimmt das Subject wieder auf 3, 1, 29.

ἐκεῖσε dorthin (nach Byzantion) 6, 4, 36.

ἐκθλίβειν ausdrängen 3, 4, 19. 20.

ἐκκαθαίρειν putzen 1, 2, 16.

ἐκκαλύπτειν enthüllen, aus den Futteralen (*σάγμα*) ziehen 1, 2, 16.

ἐκκλησία Verſammlung, der Soldaten zur Berathung 1, 3, 2. 4, 12.

ἐκκλησιάζειν eine Verſammlung zur Berathung halten 5, 6, 37.

ἐκκλίνειν ausbeugen, zur Flucht 1, 8, 19.

ἐκκομίζειν herausſchaffen. *μετεώρους τὰς ἀμάξας* 1, 5, 8. Spr. 57, 4 A. (2.) heimbringen 6, 4, 36.

ἐκκομίζεσθαι (für) ſich fortſchaffen 5, 2, 19. Spr. 52, 10, 1.

ἐκκόπτειν niederhauen 2, 3, 10. aus-, umhauen laſſen 1, 4, 10. Spr. 52, 1, 4.

ἐκκυβιστᾶν 5, 9, 9, wo wahrſcheinlich zu leſen iſt: *ἐκυβίστα τε καὶ ἐξεκυβιστα* er ſtürzte ſich kopfllings hin (*ἐκυβίστα*), ſo daß er auf die Hände ſich ſtützte und aus dieſer Stellung wieder zurück (*ἐξεκυβίστα*)

ἐκκυμαίνειν auswogen, den übrigen vorauskommen 1, 8, 18.

ἐκλέγειν auswählen 3, 3, 19.

ἐκλέγεσθαι auserleſen 2, 3, 11. 5, 6, 20. Spr. 52, 8.

ἐκλείπειν verlaſſen. *τὰς οἰκίας*, *τὰ ἄκρα* 4, 1, 8. 3, 23. vgl. *εἰς*, 3. erg. *τὴν πόλιν* 3, 4, 8. ihre Wohnplätze 7, 4, 2. ſchmelzen, vom Schnee 4, 5, 15.

ἐκμηρύεσθαι hinüber defiliren 6, 3, 22.

ἐκπέμπειν fortſchicken 3, 2, 24.

ἐκπέμπεσθαι von ſich fortſchicken 5, 2, 21. Spr. 52, 10, 4. (8.)

ἐκπεραίνειν bewerkſtelligen 5, 1, 13.

ἐκπηδᾶν herausſpringen 7, 4, 16.

ἐκπίνειν. Spr. 40 u. *πίνω*. austrinken 1, 9, 25.

ἐκπίπτειν. Spr. 39 Tab. IX. ausfallen, von Bäumen 2, 3, 10. fortſtürzen. *ἐκ τῆς ὁδοῦ* 5, 2, 31. einen Ausfall machen 5, 2, 18. vertrieben werden 5, 2, 1. 17. 18. von Verbannten 1, 1, 7. 7, 2, 32. vgl. *ἐκβάλλειν*. ans Land geworfen werden, von Schiffen 7, 5, 12. von Schiffbrüchigen 6, 2, 2. von Waaren 7, 5, 13.

ἐκπλεῖν. Spr. 40 u. *πλέω*. ausſchiffen, fortſchiffen 2, 6, 2. 5, 6, 19. 21. 23. 10, 15. 7, 1, 1.

ἔκπλεως 2 ausgefüllt 3, 4, 22. voll. *μισθός* 7, 5, 9.

ἐκπλήττεσθαι erſchreckt, beſtürzt werden 1, 5, 13. 2, 5, 34. 5, 6, 36. 7, 6, 42. *τῇ ἰφόδῳ* 2, 2, 18. 3, 1. beſinnungslos werden 1, 8, 20. erſtaunen 2, 4, 26. *ἐπὶ τούτοις* 5, 9, 12.

ἐκποδών beſeitigt 2, 5, 29. *ποιεῖσθαι* aus dem Wege räumen 1, 6, 9.

ἐκπορεύεσθαι ausziehen 5, 1, 8. fortmarſchiren 5, 6, 33. 6, 4, 37.

ἐκπορίζειν verſchaffen 5, 6, 19. 10, 4.

ἔκπωμα, *ατος*, *τό* Becher.

ἕκταῖος 3. am ſechſten Tage 6, 4, 38. Spr. 24, 3, 5. (7.)

ἐκτάττεσθαι ſich aufſtellen 7, 4, 12. 7, 1, 24.

ἐκτείνειν ausſtrecken 5, 1, 2. 8, 14.

ἐκτοξεύειν mit Pfeilen herausſchießen 7, 8, 14.

ἐκτρέπεσθαι ſich abwenden, vom Wege 4, 5, 15.

ἐκτρέφειν. Spr. 40 u. *τρέφω*. erziehen.

ἐκτρέχειν einen Ausfall machen 5, 2, 17. 4, 16.

ἐκφαίνειν πόλεμον offen Krieg führen 3, 1, 16.

ἐκφέρειν. Spr. 40 u. *φέρειν*. hinaustragen 5, 9, 6. *πόλεμον* Krieg offen und thätlich anfangen. *πρός τινα* 3, 2, 29. erzählen, verbreiten. *εὐχὴν αὐτοῦ* 1, 9, 11. *λόγον εἰς τὸ στράτευμα* 5, 6, 17. 29.

ἐκφεύγειν entfliehen 1, 10, 3. 7, 4, 6. *τὸ* (ſonſt *τοῦ*) *μὴ καταπετρωθῆναι* 1, 3, 2.

ἑκών 3. freiwillig. *βούλεται* 2, 4, 4. *ἑκόντες πένονται* 3, 2, 26. *ποιοῦσιν* 5, 1, 14. Spr. 57, 5, 2.

ἐλαία, *ας*, *ἡ* Oelbaum, Olive 6, 2, 6. 7, 1, 37.

ἔλαιον, *ου*, *τό* Oel.

ἐλάττων kleiner 2, 4, 13. geringer 7, 7, 35. *ἔλαττον* weniger. *ἢ τρισχιλίους Κυζικηνούς* 5, 10, 5. Spr. 49, 2, 1. (3.)

ἐλαύνειν. Spr. 40 u. d. W. treiben. *ἡμίονον* 5, 8, 5. *λησταί* 5, 9, 8. vgl. 4, 7, 24. 7, 7, 55. 8, 16. antreiben 5, 8, 15. *ἵππον* reiten 4, 8, 28. ohne *ἵππον* 1, 10, 15. 7, 3, 44. *ἐλαύνει ἀντίος* 1, 8, 24. fahren 1, 8, 10. anrücken. *ἐπί τινα* 1, 5, 13. marſchiren 1, 2, 23. 5, 7. 7, 14.

ἐλάφειος 3. vom Hirſch 1, 5, 2.

ἐλαφρός leicht, gewandt 3, 3, 6. 4, 2, 27.

ἐλαφρῶς leicht, gewandt 5, 9, 12. 7, 3, 33.

ἐλάχιστος 3. am kleinſten. *τοὐλάχιστον* wenigſtens 5, 7, 8. gr. Spr. 46, 3, 3.

ἐλέγχειν ausforſchen 4, 1, 23. *τὴν χώραν τίς ἑκάστη εἴη* was für ein Land jedes ſei 3, 5, 14. Spr. 61, 5. (6, 2.)

ἐλελίζειν das Kriegsgeſchrei (*ἐλελεῦ*) erheben 1, 8, 18. vgl. *ἀλαλάζειν*.

ἐλευθερία, *ας*, *ἡ* Freiheit 1, 7, 3. 3, 2, 13.

ἐλεύθερος 3. frei 7, 4, 24.

ἕλκειν. Spr. 40 u. d. W. hinziehen 4, 5, 32. hinaufziehen 5, 2, 15. anziehen, ſpannen. *τὰς νευράς* 4, 2, 28.

Ἑλληνίζειν griechiſch ſprechen 7, 3, 25.

Ἑλληνικός griechiſch. *τὸ Ἑλληνικόν* die griechiſchen Truppen 2, 1, 1. 3, 4, 34. Spr. 43, 4, 6. (17.)

Ἑλληνικῶς in griechiſcher Sprache 1, 8, 1.

Ἑλληνιστί auf griechiſch. *συνιέναι τὰ πλεῖστα* griechiſch Geſprochenes meiſtentheils verſtehen 7, 6, 8.

ἐλπίζειν hoffen. καταθήσεσθαι 7, , 34. οὐδ' ὑμεῖς ἐλπίζετε δέξασθαι ἡμᾶς auch ihr erwartet nicht daß sie uns bestehen werden 6, 3, 17. Spr. 53, 6, 7. (9.)

ἐλπίς, ίδος. ἡ Hoffnung, Aussicht 2, 5, 10. σωτηρίας auf Rettung 3, 2, 8. ἐν ἐλπίσιν εἶναι 1, 4, 17. ἐλπίδας λέγειν mit Hoffnungen vertrösten 1, 2, 11. ἔχω ἐλπίδας σε βουλήσεσθαι 2, 5, 12. vgl. 4, 3, 8.

ἐμαυτοῦ meinen 5, 8, 15. 6, 4, 18. Spr. 51, 2. ἐμαυτὸν ἂν στερήσαιμι 2, 5, 10. ἡλικίαν ἐμαυτῷ ἐλθεῖν ἀναμένω 3, 1, 14. vgl. § 25. κρείττοσιν ἐμαυτοῦ als ich 7, 6, 35.

ἐμβαίνειν. Spr. 39 Tab. III. hineingehen εἰς τὸν πηλόν 2, 3, 11. in einen Fluß 4, 3, 20. 28. sich einschiffen 5, 7, 7. εἰς πλοῖον 1, 3, 17. 4, 7. 5, 6, 12. 7, 15. 7, 3, 3.

ἐμβάλλειν. Spr. 40 u. βάλλω. einwerfen (in die Krippe), vorwerfen. ἵπποις χιλόν 1, 9, 27. vorlegen. μοχλόν 7, 1, 12. 15. πληγάς schlagen 1, 5, 11. hineinführen zw. 4, 7, 20. einfallen. εἰς Καρδούχους ins Land der K. 3, 5, 16. 17. vgl. 5, 10, 18. anfallen, angreifen 1, 8, 24. 3, 4, 14. sich ergießen 1, 2, 8. 4, 8, 2. Spr. 52, 2, 7.

ἐμβιβάζειν einschiffen 5, 7, 8. εἰς τὰ πλοῖα 5, 3, 1.

ἐμβολή, ῆς, ἡ Einfall 4, 1, 4.

ἐμβρόντητος 2. geistesverwirrt, nach Andern: durch Gewitter geschreckt 3, 4, 12.

ἐμεῖν. Spr. 40 u. d. W. sich brechen 4, 8, 20.

ἐμμένειν. Spr. 40 u. μένω. darin bleiben. ἐν τοῖς πολίσμασιν 4, 7, 17.

ἐμός 3. mein. τὰ ἐμά meine Verhältnisse 7, 6, 33. Spr. 43, 4, 8. (21 u. 22.)

ἔμπαλιν rückwärts. τοὔμπαλιν πορεύεσθαι 5, 7, 6. vgl. 6, 4, 38. εἰς τοὔμπαλιν ἀπιέναι ꝛc. 1, 4, 15. 3, 5, 13. 4, 3, 21.

ἐμπεδοῦν fest halten. ὅρκους 3, 2, 10.

ἔμπειρος 2. kundig (einer Sache) 4, 5, 8. χώρας 5, 6, 1. 6. 24. 7, 3, 39. ἐμπείρως ἔχειν τινός Jemand durch Umgang kennen 2, 6, 1.

ἐμπιπλάναι. Spr. 40 u. πίμπλημι. anfüllen. ἱππέων 1, 10, 12. Spr. 47, 15, 1. (47, 16.) τὴν γνώμην (durch Versprechungen) 1, 7, 8. ὑπισχνούμενος οὐκ ἐνεπίμπλασο wurdest nicht satt zu versprechen 7, 6, 46. Spr. 56, 6, 1.

ἐμπιπράναι. Spr. 40 u. πίμπρημι. anstecken. οἰκίας 4, 4, 14. vgl. 5, 2, 3. 7, 4, 15.

ἐμπίπτειν. Spr. 39 Tab. IX. hineinstürzen 5, 7, 25. stoßen. εἰς τεταγμένους 6, 3, 9. gerathen. εἰς ἀμήχανα 2, 3, 18. einfallen, erfassen. ἔννοια αὐτῷ 3, 1, 13. λύττα κυσίν 5, 7, 26.

ἔμπλεως 2. angefüllt, sonst für σύμπλεως 1, 2, 22.

ἐμποδίζειν hindern. ἀλλήλους 4, 3, 29.

ἐμπόδιος 2. hinderlich. τινί 7, 8, 4. ἐμπόδιον Hinderniß 7, 8, 3.

ἐμποδών im Wege. εἶναί τινι 5, 7, 10. οὗτοί εἰσιν ἡμῖν ἐμποδὼν τὸ μὴ εἶναι hindern uns zu sein 4, 8, 14. Spr. 67, 12, 4. τί ἐμποδὼν μὴ οὐχὶ ἀποθανεῖν was hindert daß wir umkommen 3, 1, 13. Spr. 67, 12, 5. (6.)

ἐμποιεῖν einflößen. αἰδῶ τοῖς στρατιώταις 2, 6, 19. vgl. 6, 3, 17. τοῖς παροῦσιν ὡς πειστέον εἴη den Untergebenen die Ueberzeugung daß 2, 6, 8.

ἐμπολᾶν verkaufen 7, 5, 4.

ἐμπόριον, ου, τό Handelsplatz 1 4, 6.

ἔμπορος, ου, ὁ Kaufmann 5, 6, 19.

ἔμπροσθεν vorn. εἶναι 5, 6, 9. οἱ ἔμπροσθεν die Vordern, vorn Befindlichen 4, 3, 14. 5, 20. Spr. 50, 4, 1. (5, 1.) τὰ ἔμπροσθεν die Vordertheile 5, 4, 32. die Dinge vorn, was vorn vorgeht 6, 1, 14. Spr. 50, 4, 5. (5, 10.) ἔμπροσθεν τοῦ ἑρύματος vor 4, 5, 9. vgl. 1, 8, 23. Spr. 47, 28, 1. 29, 2. 2) vorher 7, 7, 36. ὁ ἔμπροσθεν λόγος die vorhergehende Erzählung 2, 1, 1. vgl. 4, 4, 2. Spr. 50, 7, 3. (8, 8.) vgl. πρόσθεν.

ἐμφαγεῖν. Spr. 40 u. ἐσθίω. (geschwind) essen 4, 2, 1. 5, 8.

ἐμφανής offenbar. ἐν τῷ ἐμφανεῖ offen 2, 5, 25. vgl. ἐν τῷ φανερῷ 1, 3, 21.

ἐμφανῶς öffentlich 5, 4, 33.

ἔν in. θάλαττα ἡ ἐν τῷ πόντῳ 5, 1, 1. ἐν πέδαις δεδέσθαι 4, 3, 8. ᾤχοντο ἐν τοῖς ἐχυροῖς waren hingegangen und befanden sich in — 4, 7, 17. vgl. § 1 u. 4, 8, 8. gr. Spr.

68, 12, 2. ἐν ὅπλοις in, unter Waffen 4, 3, 7. 5, 3, 3. 9, 7. 11. 6, 3, 27. ἐν τῇ γῇ ἄρχειν auf dem, zu Lande 6, 4, 13. vgl. 4, 3, 31. ἐν τῷ δεξιῷ 1, 8, 5. ἐν ἐμαυτῷ πεῖραν λαβών an mir 5, 8, 15. πόλις οἰκουμένη ἐν τῷ Πόντῳ am P. 4, 8, 22. vgl. 5, 2, 2. 6, 15. 19. 6, 2, 1. 5. bei 5, 3, 6. 5, 4. gr. Spr. 68, 12, 1.

2) unter, zwischen. ἐν τοῖς δένδροις ἑστάναι 4, 7, 9. ἐν ἀφθόνοις βιοτεύειν 3, 2, 25. vgl. 4, 2, 22. 5, 29. 7, 6, 31. von Menschen 4, 8, 8. ὁρᾷ ἀνομίαν ἐν ὑμῖν 5, 7, 33. ἐν τοῖς φίλοις unter Freunden, im Lande der Fr. 5, 4, 32. ἐν τοῖς ἀρίστοις λέγεσθαι 1, 6, 1. ἐν ὑμῖν λέγειν vor euch 5, 7, 10. ἐν τῇ στρατιᾷ βουλεύεσθαι 5, 9, 3. ἐν τοῖς στρατιώταις ἄτιμος 7, 7, 46. 50. vgl. § 37. μνήμην ἐν οἷς ἐθέλει παρέχειν 6, 3, 24. Spr. 68, 8, 2. (12, 3.)

3) von der Zeit. ἐν τῇ μονῇ 5, 1, 5. vgl. 3, 3, 12. ἐν τῇ ἀνόδῳ 2, 1, 1. ἐν τῇ ἀναβάσει 3, 1, 1. 5, 1, 1. 7, 1, 1. ἐν ταῖς σπονδαῖς 3, 1, 1. ἐν τρισὶν ἡμέραις 4, 8, 8. ἐν τοιούτῳ καιρῷ 3, 1, 44. 5, 8, 3. vgl. 1, 7, 5. ἐν τούτῳ τῷ καιρῷ 1, 8, 14. vgl. 1, 7, 9. ἐν τούτῳ τῷ χρόνῳ 4, 2, 17. 5, 6, 15. 7, 6, 1. ἐν τούτῳ in dieser Zeit 1, 5, 15. 8, 12. 10, 6 ꝛc. ἐν ᾧ in welcher Zeit, während 1, 2, 20. 10, 10. 2, 2, 15 ꝛc. Spr. 43, 4, 2. (7.) 48, 2. (21 — 3.)

4) Redensarten. ἐν ὀφθαλμοῖς ἔχειν im Auge haben, acht geben 4, 5, 29. ἐν ἑαυτῷ γίγνεσθαι in sich gehen 1, 5, 17. εἴ τι ἐν τούτῳ εἴη ob etwas daran läge 6, 2, 24. ἐν ῥυθμῷ in, nach dem Tact 5, 4, 14. 9, 8. ἐν τῷ φανερῷ öffentlich 1, 3, 21. ἐν τῷ ἐμφανεῖ offen 2, 5, 25.

ἐναγκυλᾶν mit Wurfriemen versehen 4, 2, 28.

ἐναντίος entgegenstehend. ἔχνη προηγούμενα ἢ ἐναντία 7, 3, 42. ἐναντίος ἐμβαίνειν 4, 3, 28. ἄνεμος ἐναντίος ἔπνει 4, 5, 3. ἐναντίαν καταστῆσαι τὴν φάλαγγα 1, 10, 10, wo jetzt ἀντίαν. τὰ ἐναντία στρέφειν nach der entgegengesetzten Seite sich wenden 4, 3, 32. gr. Spr. 46, 5, 4. ἐκ τοῦ ἐναντίου von der Gegenseite 1, 8, 23. gegenüber 4, 7, 5. ἐναντίον gegenüber, vor. τούτου 7, 6, 23. κἀναντία das Gegentheil 5, 6, 4. 8, 24. 2) feindselig. ἱππεῖς 7, 6, 25. οἱ θεοί 3, 2, 10. οἱ ἐναντίοι die Gegner, Feinde 3, 1, 42.

ἐναντοῦσθαι widerstreben. τινὶ [περί] τινός 7, 6, 5. gr. Spr. 47, 20. (21.)

ἐνάπτειν anzünden 5, 2, 24. 25.

ἔνατος 3. der neunte 4, 5, 24.

ἐναυλίζεσθαι sich aufhalten 7, 7, 8. vgl. αὐλίζεσθαι

ἔνδεια, ας, ἡ Mangel. an Geld 7, 8, 6. an Lebensmitteln 1, 10, 18. 6, 2, 23.

ἐνδείκνυσθαι beweisen. εὔνοιαν 5, 9, 19. Spr. 52, 8, 4. (5.)

ἐνδεῖν fehlen, nöthig sein. πολλῶν ἐνδεῖ αὐτῷ ὥστε 7, 1, 41. ἑώρα πλείονος ἐνδέον daß es bedeutenderer Gründe bedürfe 5, 9, 31.

ἐνδεῖσθαι Mangel haben. τῶν ἐπιτηδείων 7, 3, 3. Spr. 47, 15, 1. (16.) [Ueber die Bedeutung Plut. g. die Stoiker 20.]

ἑνδέκατος 3. der eilfte.

ἔνδηλος offenbar. ἔνδηλον τοῦτο εἶχεν ὅτι es zeigte sich an ihm daß 2, 6, 18. ἔνδηλοι ἦσαν προσέχοντες es war offenbar daß sie sich kehrten 2, 4, 2. vgl. 2, 6, 23. Spr. 56, 4, 4. (7.)

ἔνδημος 2. einheimisch. τὰ ἔνδημα die einheimischen Besitzungen, Gegenstände des Einkommens 7, 1, 27.

ἐνδίφριος 2. sitzend (an Jemandes Tische, mithin als ein Befreundeter) 7, 2, 33. 38.

ἔνδοθεν von innen 7, 8, 14.

ἔνδον drinnen. in einer Stadt 7, 1, 17. 36. 39. in einem andern Orte 4, 5, 24. 5, 2, 17. in einer Wohnung, zu Hause 7, 1, 19. vgl. 7, 2, 23. 4, 16. οἱ ἔνδον die drinnen Befindlichen 2, 5, 31. Spr. 50, 4, 1. (5, 1.)

ἔνδοξος 2. ruhmvoll, Ruhm bedeutend 9, 5, 23.

ἐνδύεσθαι. Spr. 40 u. δύω. ἐνδῦναι anziehen, anlegen 1, 8, 2. 5, 4, 13.

ἐνέδρα, ας, ἡ Hinterhalt.

ἐνεδρεύειν nachstellen.

ἐνεῖναι darin sein, in einem Lande 1, 5, 1. 2. 2, 4, 21. 22. in Flecken 5, 2, 27. ἐν χώρῳ 5, 3, 11. ἐν ποταμῷ 5, 3, 8. ἐν τῇ ἐπιστολῇ, nämlich erwähnt 1, 6, 3.

ἕνεκα wegen, auch vor dem Gestehend 5, 4, 19. 8, 13. zwischen Adj.

u. Subſt. 1, 4, 5. 8. vom Ge. getrennt 1, 9, 21. Vor Vocalen ἕνεκεν 2, 3, 20. 3, 2, 28. 4, 1, 22. 5, 4, 16. 8, 13.

ἐνενήκοντα neunzig 1, 5, 5.

ἐνεός 3. taubſtumm 4, 5, 33.

ἐνέχυρον, ου, τό Sicherheitspfand 7, 6, 23.

ἔνθα wo 4, 5, 6. 5, 7, 6. jetzt auch 2, 2, 11. gr. Spr. 25, 10, 10. auf Subſtantiva bezogen 1, 8, 1. 9, 3. 4, 4, 15. 6, 3, 20. Spr. 66, 3, 1. auf ein folgendes Subſtantiv bezogen 4, 3, 7. πρὸς τοὺς ἄλλους, ἔνθα 4, 2, 20. es umfaßt mit die Zeit 5, 1, 1. ἀφίκοντο ἔνθα dorthin wo 4, 1, 2. 6, 3, 32. wohin, bei Verben der Bewegung 5, 6, 31. 7, 3, 3. 6, 14. vgl. 4, 8, 14. Spr. 66, 3, 2. (6.) ſo ἔνθα δή 7, 6, 37. auf ein Subſt. bezogen 2, 3, 19. 2) da 1, 9, 5. 4, 1, 17. 7, 2, 16. ἔνθα δή da eben 1, 8, 2. 4, 24. 2, 1, 10 ꝛc. zw. vom Orte 1, 7, 15. 7, 2, 15.

ἐνθάδε hier 3, 3. 2. 5, 1, 10. 7, 3, 4. 5. 18. hieher 2, 1, 4. 3, 21. 5, 7, 18. 7, 2, 13. Spr. 66, 3, 2. (6.)

ἔνθαπερ wo grade 4, 8, 25. 6, 2, 9.

ἔνθεν von wo 5, 7, 6. auf ein Subſtantiv bezogen 1, 10, 1. 4, 5, 32. 5, 6, 32. Spr. 66, 3, 1. für ταύτας ἐξ ὧν 3, 5, 13. ἄξουσιν ἔνθεν für ἄ. ἐκεῖσε ἔνθεν 2, 3, 6. vgl. 4, 7, 7. 5, 6, 24. gr. Spr. 51, 13, 9. ἔνθεν καὶ ἔνθεν von beiden Seiten 4, 6, 12. 8, 13. ἔνθεν καὶ ἔνθεν τῆς ὁδοῦ 5, 2, 22. vgl. 4, 3, 28. Spr. 47, 28, 1. (29, 2.) ἔνθεν μὲν — ἔνθεν δέ von der einen Seite — von der andern 2, 4, 22. 3, 5, 7.

ἐνθένδε von hier 5, 6, 10. 7, 5 ꝛc. ſo v. als ἀφ' ὑμῶν mit, bei euch 7, 7, 17. gr. Spr. 47, 13, 9.

ἐνθυμεῖσθαι, Ao. ἐνθυμηθῆναι, erwägen 2, 4, 5. 3, 1, 2. τὶ 2, 5, 15. 3, 1, 20. 43.

ἐνθύμημα, ατος, τό Erwägung 5, 9, 21. Erfindung 3, 5, 12.

ἐνθωρακίζειν den Harniſch anlegen 7, 4, 16.

ἔνι für ἔνεστι 5, 3, 11.

ἐνιαυτός, οῦ, ὁ Jahr. vgl. κατά.

ἐνιδεῖν ſ. ἐνορᾶν.

ἔνιοι 3. einige 2, 4, 1.

ἐνίσχεσθαι. Spr. 40 u. ἔχω. darin feſtgehalten werden 7, 4, 17.

ἔννατος ſ. ἔνατος.

ἐννοεῖν betrachten 2, 4, 19. ὅτι 2, 4, 5. ὃ ὑμεῖς ἐννοεῖτε, ὅτι 5, 9, 29. mit Furcht betrachten. ἐκεῖνο μὴ ἂν σωφρονισθεῖην 5, 9, 28. vgl. μή. entdecken. ὁδόν 2, 2, 10.

ἐννοεῖσθαι, Ao. ἐννοηθῆναι, erwägen 3, 1, 3. gr. Spr. 52, 8, 9. ἐκεῖνο τί πείσονται 3, 1, 41. mit Furcht betrachten. μὴ οὐκ ἔχοιεν 3, 5, 3. vgl. μή.

ἔννοια, ας, ἡ Gedanke 3, 1, 13.

ἐνοικεῖν darin wohnen 1, 3, 4. 5, 6, 25. οἱ ἐνοικοῦντες die Einwohner 1, 2, 24. 5, 5. 3, 4, 12.

ἐνόπλιος 2. bewaffnet. ῥυθμός die zum Waffentanz gehörige Muſik 5, 9, 11.

ἐνορᾶν. Spr. 40 u. ὁρῶ. in der Sache ſehen 1, 3, 15. κακόνοιάν τινι in Jemand wahrnehmen 7, 7, 45.

ἐνοχλεῖν beläſtigen. τινί 2, 5, 13. 3, 4, 21. gr. Spr. 46, 7, 2.

ἐντάττειν einrangiren 3, 3, 18.

ἐνταῦθα dort 1, 4, 19. 5, 4 ꝛc. καὶ ἐνταῦθα 1, 2, 9. 2, 4, 25. 3, 4, 45. 4, 1, 18. ἐπὶ τῇ ὑπερβολῇ — ἐνταῦθα, den Begriff des Nomens wieder aufnehmend 4, 4, 18, wie οὗτος. gr. Spr. 51, 5, 1. dorthin, bei Verben der Bewegung 1, 2, 1. 10, 13 17. 3, 4, 11. 5, 5. μέχρι ἐνταῦθα 5, 4, 4. Spr. 66, 1, 2. (4.) 2) da, von der Zeit 1, 10, 5. 3, 1, 34. 5, 3. 13. 14 ꝛc. ἐνταῦθα δέ 1, 10, 12. 16. zw. καὶ ἐνταῦθα 3, 5, 7. 4, 1, 18. ἐνταῦθα δή da eben, da nur 1, 7, 10. 10, 1. 4, 7, 4. 5, 9, 30. καὶ ἐνταῦθα δή 1, 8, 19. 3) da. im Nachſatze 2, 6, 3. 3, 4, 25. eben ſo ἐνταῦθα δή 1, 10, 3. 4, 7, 3. 5, 4, 25. nach einem Particip 4, 3, 30.

ἐντείνειν πληγάς ſchlagen 2, 4, 11. vgl. ἐμβάλλειν.

ἐντελής 2. vollzählig. μισθός 1, 4, 13.

ἐντέλλεσθαι auftragen 5, 1, 13.

ἔντερα, τά Eingeweide.

ἐντεῦθεν von dort 1, 2, 7. 10. 5, 4, 26 ꝛc. ἐντεῦθεν ἐκ τῆς ἐπικρατείας, dies als Epexegem 7, 6, 42. καὶ ἐντεῦθεν 7, 6, 43. ἐντεῦθεν δέ 1, 7, 14. 2, 4, 9. 13. 27. 28 ꝛc. 2) hierauf 4, 4, 15. 8, 7. 5, 4, 14. 6, 35. ἐντεῦθεν δή darauf nun 5, 5, 3.

ἐντιθέναι einflößen. φόβον 7, 4, 1.

ἐντίθεσθαι ſeine Sachen einſchiffen. τὰ πλεῖστον ἄξια 1, 4, 7. vgl. 5, 7, 15.

ἔντιμος 2. geehrt 5, 6, 32. 6, 1, 18.

ἐντίμως geehrt 2, 1, 7. vgl. ἔχειν.

ἐντόνως angeſtrengt 7, 5, 7.

ἐντός innerhalb. τὸ ἐντὸς τοῦ αὐχένος χωρίον 6, 2, 3. ποταμῶν ἐντὸς ἀδιαβάτων ἔχειν 2, 1, 11. τὰ ἀνδράποδα ἐντὸς πλαισίου ποιεῖσθαι einſchließen 7, 8, 16. ἐντὸς αὐτῶν ἐγένετο kam hinter ſie 1, 10, 3. vgl. 6, 3, 7.

ἐντυγχάνειν auf (Jemand oder etwas) ſtoßen, treffen. τινί auf Jemand 1, 8, 1. 2, 5, 32. 4, 5, 19 ꝛc. gr. Spr. 47, 14, 1. erg. ἀνδραπόδοις 1, 2, 27. erg. ἀπειθοῦντι 3, 2, 31. τινί auf eine Sache 2, 3, 10. 5, 9, 4. λόφῳ 4, 2, 10. ὅτῳ worauf 1, 8, 10. vgl. 6, 1, 15. 19. οὐδενί auf keine Beute 6, 4, 38. erg. λείᾳ 5, 1, 17.

ἐνύπνιον, ου, τό Traum, verdächtige Lesart 7, 8, 1.

ἐνωμοτάρχης, ου, ὁ Führer einer ἐνωμοτία 3, 4, 21. 4, 3, 26.

ἐνωμοτία, ας ἡ der vierte Theil eines Lochos, fünf und zwanzig Mann 3, 4, 22. 26.

ἐξ ſ. ἕκ.

ἐξαγγέλλειν von woher melden 2, 4, 24. aus einer Verſammlung τινί 1, 6, 5. 7, 8. τινὶ ὅτι 7, 2, 14.

ἐξάγειν. Spr. 40 u. ἄγω. herausführen. ζεύγη 7, 5, 1. τινά 1, 6, 10. λόχον πρὸς χωρίον 5, 1, 17. vgl. 5, 2, 1. 7, 8, 20. das Heer ἐπὶ τὰ ἐπιτήδεια 6, 2, 9. vgl. § 19 u. 20. fortführen, heimführen 6, 4, 36. ἐξήχθη διώκειν ließ ſich fortreißen 1, 8, 21.

ἐξαιρεῖν. Spr. 39 Tab. IX. ausnehmen 2, 3, 16. ausweiden, die Eingeweide ausnehmen 2, 1, 9. ausheben. τὴν δεκάτην 5, 3, 4. benehmen. ἀλλήλων τὴν ἀπιστίαν einander das Mißtrauen 2, 5, 3. Spr. 47, 22. (23.)

ἐξαιρεῖσθαι auslaben. τὰ ἀγώγιμα 5, 1, 16. Spr. 52, 8. auswählen 2, 5, 20. Spr. 52, 10.

ἐξαίρετος 2. auserleſen 7, 8, 23. vgl. 5, 3, 4.

ἐξαιτεῖν ausgeliefert verlangen 6, 4, 11.

ἐξαιτεῖσθαι losbitten 1, 1, 3.

ἐξαίφνης plötzlich 2, 6, 19. 20. 5, 6, 19. 7, 21. 10, 17. 6, 1, 3. 3, 7. vgl. ἐξαπίνης.

ἑξακισχίλιοι 3. ſechs tauſend.

ἑξακοντίζειν herauswerfen. τοῖς παλτοῖς 5, 4, 25.

ἑξακόσιοι 3. ſechs hundert.

†ἐξαλαπάζειν, Fu. ξειν, plündern 7, 1, 29.

ἐξάλλεσθαι herausſpringen 7, 3, 33.

ἐξαμαρτάνειν. Spr. 39 Tab. III. ſich ſehr vergehen. περί τι 5, 7, 33. vgl. περί.

ἐξανίστασθαι, ἐξαναστῆναι, aufſtehen 5, 9, 10. aus einem Hinterhalte 5, 2, 30. vgl. 4, 5, 18. aus einer Maſſe um zu reden 5, 9, 30. 6, 2, 12.

ἐξαπατᾶν betrügen, täuſchen 2, 6, 22. 5, 7, 9. μεγάλως 3, 2, 22. ταῦτα hierin 5, 7, 11. 7, 6, 23. τοῦτο ὑμᾶς ὡς 5, 7, 6. Spr. 46, 7. (11, 2.) Pſ. 3, 2, 22. 5, 7, 9. 11. 7, 1, 25. 6, 21. ἐξαπατήσεσθαι als Fu. Pſ. 7, 3, 3. Spr. 39, 11.

ἐξαπάτη, ης, ἡ Betrug 7, 1, 25.

ἑξάπηχυς 2. ſechs Ellen lang 5, 4, 12.

ἐξαπίνης plötzlich 3, 3, 7. 5, 2. 4, 7, 25. 5, 2, 24. 6, 2, 26. vgl. ἐξαίφνης.

ἐξάρχειν anfangen, vorangehen 5, 4, 14. vgl. ἄρχειν. βιαίου τινός mit einer Gewaltthätigkeit 6, 4, 15. Spr. 47, 12, 4. (13, 7.)

ἐξαυλίζεσθαι aus ſeinem Aufenthaltsorte ziehen 7, 1, 28.

ἐξεῖναι erlaubt, vergönnt ſein. mit dem Inf. 2, 6, 28. 3, 4, 39. 4, 3, 10. ἔξεστιν ἡμῖν ταμιεύεσθαι 2, 5, 18. vgl. §. 23. 5, 4, 6. ἐξεστί σοι ἀνδρὶ γενέσθαι 7, 1, 21. Spr. 55, 2, 3. (5.) ἃ ἡμῖν ἐξεστι προκαταλαβοῦσιν ἄπορα ὑμῖν παρέχειν 2, 5, 28. ἐξεστι τὰ ὑμέτερα ἔχοντα τεχνάζειν 7, 6, 16. ἐξεστι πρὸς ἄλλους ἀρχομένους ἀπιέναι als Untergebene zu Andern überzugehen 2, 6, 12. Spr. 55, 2, 5. (7.) bewirkbar ſein 5, 4, 6. ἐξόν mit dem Inf. da es vergönnt iſt, war 2, 5, 22. 6, 6, 4, 6, 13. ἐξὸν αὐτοῖς κομισαμένους ὁρᾶν 3, 2, 26. ἐξὸν (αὐτοῖς) φίλους εἶναι 5, 6, 3. Spr. 56, 8, 2. (9, 5.) ὥσπερ ἐξόν als ob es vergönnt wäre 3, 1, 14. gr. Spr. 56, 9, 5.

ἐξελαύνειν. Spr. 39. Tab. III. aus-

vertreiben 7, 7, 11.) ἐκ χώρας τινά 1, 3, 4. 7, 7, 7. 2) fortmarſchiren. σταθμοὺς — 1, 2, 5. 6. 10. 19. 4, 4.

ἐξελέγχειν ans Licht bringen. ἐξηλέγχθη διαβάλλων es wurde — daß er — 2, 5, 27. Spr. 56, 7, 2.

ἐξέρπειν. Spr. 40. u. ἕρπω. heraus kriechen, ſchleichen 7, 1, 8.

ἐξέρχεσθαι. Spr. 39 Tab. IX. ausziehen 5, 4, 18. 6, 2, 23. 7, 8, 17. herauskommen 1. 3, 17. verfließen. ἐξεληλυθότος τοῦ μηνός 7, 5, 4.

ἐξέτασις, εως, ἡ Muſterung 1, 7, 2. 7, 1, 11. γίγνεται wird gehalten 5, 3, 3. ἐξέτασιν ποιεῖσθαι 1, 2, 9. 14. 7, 1. Spr. 52, 8, 1.

ἐξηγεῖσθαι als Anführer fortführen 6. 4, 34. ἀγαθόν τι als Führer etwas Nützliches ſchaffen 4, 5, 28.

ἐξήκειν verfloſſen ſein 6, 1, 26.

ἑξήκοντα ſechzig.

ἐξιέναι fortgehen 6, 5, 9. ausziehen 6, 3, 3, 4. ἐπὶ τὰ ἐπιτήδεια 6, 2, 19. 3, 20. ἐπὶ λείαν 5, 1, 8. 17. 6, 4, 2.

ἐξικνεῖσθαι. Sgr. 40 u. ἐξικνέομαι. erreichen, von Geſchoſſen 1, 8, 19. 3, 4, 4. 4, 3, 29. ἐπὶ βραχύ 3, 3, 17. von Menſchen 3, 3, 15. 4, 3, 18. 8, 3. τῶν σφενδονητῶν 3, 3, 7. Spr. 47, 13, 2. (14.) ausreichen. ταῦτα εἰς τὸν μισθόν 7, 7, 54.

ἐξίστασθαι forttreten 1, 5, 14.

ἔξοδος, ου, ἡ Auszug, 7, 2, 9. Ausgang, vom Orte 5, 2, 26. 7, 4, 17. Unternehmen 5, 2, 9. 6, 2, 9.

ἐξοπλίζεσθαι ſich vollſtändig bewaffnen 1, 8, 3. Ar. ἐξοπλίσασθαι 2, 1, 2. 4, 6, 9. 5, 9, 11. bei Andern auch ὁπλισθῆναι ἐξωπλισμένος 3, 1, 28. 4, 3, 3.

ἐξοπλισία, ας, ἡ (Aufſtellung in) vollſtändiger Bewaffnung 1, 7, 10.

ἐξορμᾶν antreiben. τινὰ ἐπ' ἀρετήν 3, 1, 24. vgl 25. feſtziehen. ὁδὸν πεζῇ 5, 7, 17. Spr. 52, 2, 1.

ἐξορμᾶσθαι aufbrechen. ἐπὶ τὰ ἐπιτήδεια 5, 2, 4. Spr. 52, 2, 1.

ἐξουσία, ας, ἡ Erlaubniß, Freiheit. ποιεῖν gewähren 5, 8, 22.

ἔξω draußen 7, 2, 29. οἱ ἔξω die draußen Befindlichen 2, 5, 32. Spr. 50, 4, 1. (5, 1.) außerhalb eines Ortes 2, 6, 3. 6, 4, 5. 7, 4, 12. 6, 24. auswärts 1, 4, 4. an der vom Fluſſe abgewendeten Seite 2, 2, 4. mit dem Ge. 1, 4, 5. ἔξω ἦν τοῦ εὐωνύμου 1, 8, 13. vgl. 4, 8, 12. ἔξω ὄντες τῶν βελῶν außer Schußweite 5, 2, 26. vgl. εἶναι. bei Verben der Bewegung. Spr. 66, 3, 2, (6.) κατακωλύειν zurückhalten, daß ſie draußen blieben 5, 2, 16. gr. Spr. 66, 1, 10. ἔξω πέμπειν 5, 5, 19. ἔξω ἐγένετο τοῦ εὐωνύμου 1, 8, 23. vgl. 4, 8, 12. ἔξω τοῦ δεινοῦ γενέσθαι 2, 6, 12. vgl. 4, 8, 12. 16. παρῆλθεν ἔξω τοῦ εὐωνύμου 1, 20, 6. ἔξω τοῦ Πόντου φέρει 5, 5, 7. οἴχεσθαι 5, 7, 17. vgl. 6, 3, 7. 1, 34. (35.) ἐδίωκον ἔξω τῶν κωμῶν 7, 4, 17. ἔξω βελῶν ἀπεχώρει 3, 4, 15. τοὺς τοξότας τριχῇ ἐποίησαντο, τοὺς μὲν τοῦ εὐωνύμου ἔξω so daß ſie außerhalb waren 4, 8, 15. 2) ἔξω außer. τούτων 7, 3, 10.

ἔξωθεν außerhalb. τῶν ὅπλων 5, 7, 21. παρῆγον ἔξωθεν τῶν κεράτων 3, 4, 21.

ἐοικέναι ähnlich ſein. ξοάνῳ 5, 3, 12. φιλοσόφῳ 2, 1, 13. οὐδενὶ καλῷ 6, 3, 17. μεθύουσιν 4, 8, 20. 7, 3, 35. εἰδόσι 5, 8, 10. Spr. 56, 4, 5. (9.) ὡς ἔοικε wie es ſcheint 2, 2, 18. 5, 9, 30. 6, 2, 12.

ἑορτή, ῆς, ἡ Feſt.

ἐπαγγέλλεσθαι ſich erbieten. Spr. 52, 8, 4. (5.) τινί τι zu etwas 5, 6, 26. τεθνάναι 4, 7, 20. vgl. 7, 1, 33. Ἀριαίῳ καθιεῖν αὐτόν verſprechen zu — 2, 1, 4.

ἐπάγειν ψῆφον abſtimmen laſſen 7, 7, 37.

ἐπαινεῖν. Spr. 40 u. αἰνέω. loben, beloben (αὐτόν oder τὸ πρᾶγμα) 1, 2, 7. 6, 4, 33. τινά 5, 5, 8, 9, 16, ſein Verfahren billigen 6, 4, 25. 7, 6, 15. σὲ ἐφ' οἷς λέγεις 3, 1, 45. τινὰ τὸν ἔπαινον 5, 9, 33. Spr. 46, 3. (5.) danken 1, 4, 16. 5, 7, 52.

ἔπαινος, ου, ὁ Lob 5, 7, 33.

ἐπαίρειν erregen. αὐτὸν ἐπιθυμεῖν 5, 9, 21. vgl. 7, 7, 25. Spr. 55, 3, 6. (12.)

ἐπακολουθεῖν nachfolgen 3, 2, 35. 4, 1, 1.

ἐπακούειν anhören 7, 1, 14.

ἐπᾶν wenn, quum, mit dem Conjunctiv 1, 4, 13. Spr. 54, 14. (17, 4.) ἐπὰν τάχιστα ſobald als 4, 6, 9. gr. Spr. 65, 7, 4.

ἐπανατείνειν hinſtrecken 7, 4, 9.

ἐπαναχωρεῖν zurückgehen. εἰς τοὔμπαλιν 3, 5, 13. τοσοῦτον ſo weit 3, 3, 10.

ἐπανέρχεσθαι. Spr. 39 Tab. IX. zurückkehren 7, 3, 4.

ἐπάνω oben. τὰ ἐπάνω die obige Darſtellung 6, 1, 1.

ἐπαπειλεῖν noch dazu drohen 5, 10, 7.

ἐπαγγελᾶν. Spr. 40 u. γελάω. dabei verſöhnen. τινί 2, 4, 27. Spr. 48, 9. (11, 5.)

ἐπεγείρειν. Spr. 40 u. ἐγείρω. aufwecken 4, 3, 10.

ἐπεί 1) als, nachdem. a) mit dem Indicativ α) des Imperfects 1, 5, 8. 9, 6. 3, 3, 12. 4, 1, 10. 5, 2, 1. 3. 5. ἐπεὶ ἦκεν als er angekommen war 1, 5, 15. 6, 3, 6. vgl. ἥκειν. β) des Plusquamperfects 5, 2, 13. γ) des Aoriſts 1, 9, 7. 4, 4, 12. 7, 1, 2. 5, 8, 9 ꝛc. auch in obliquer Rede 1, 9, 10, 2, 1, 8. b) mit dem Optativ in obliquer Rede 5, 6, 30. 2) ſo oft (als) 1, 5, 2. 8, 20. 4, 2, 28. 7, 10. 17. Spr. 54, 14, 1. (17, 1.) 3) da 1, 3, 5. 6. durch denn überſetzbar 3, 1, 31. 5, 9, 30. 7, 6, 22. ἐπεί γε da ja 1, 3, 9. 6, 4, 26. 7, 6, 22. vgl. ταχύς.

ἐπειδάν wenn, quum, mit dem Conjunctiv des Präſens 1, 4, 8. des Aoriſts. ἐπειδὰν διαπράξωμαι wenn ich werde ausgerichtet haben 2, 3, 29. vgl. 5, 6, 19. 7, 1, 6. 10. Spr. 54, 14, 1. (17, 1.) vgl. 53, 6, 4. (5.) ſo auch nach einem Präteritum 3, 1, 9. 7, 5, 8. gr. Spr. 54, 17, 4.

ἐπειδή da, nachdem 1) mit dem Indicativ a) des Präſens 1, 7, 16. b) des Imperfects 3, 3, 13. 4, 38. 4, 1, 14. ἐπειδὴ ἦκον als ſie angekommen waren 3, 4, 38. des Aoriſts 1, 9, 29. 4, 5, 8. 2) mit dem Optativ, in obliquer Rede 3, 5, 8. ſo oft als 4, 5, 8. vgl. ἐπεί 2. ἐπειδή γε da ja 1, 9, 24. da, weil 7, 7, 18. vgl. ταχύς.

ἐπεῖναι darauf ſein. γέφυρα 1, 2, 5. 7, 15. τύρσεις ἐπὶ ταῖς οἰκίαις 4, 4, 2.

ἐπείπερ da grade, da eben, mit dem Indicativ des Präſens 2, 2, 10. 5, 38. 41, 5, 1, 4. 9, 26. des Imperfects 4, 1, 18. als eben 7, 4, 19.

ἔπειτα darauf 2, 4, 5. 8, 1, 46. ὁ ἔπειτα χρόνος die Folgezeit 2, 1, 17. Spr. 50, 7, 3. (8, 8.) ſodann 4, 8, 11. ἔπειτα δέ darauf aber [5, 1, 3.] 6, 3, 25. μὲν — ἔπειτα δέ ſodann aber 1, 3, 10. ſodann ohne δέ 3, 2, 27. Spr. 69, 19. (24.) τε — ἔπειτα δέ 5, 5, 8. κἄπειτα 4, 3, 11. ἔπειτα zwiſchen einem Particip und ſeinem Verbum 2. 5, 20. 7, 1, 4. Spr. 56, 9, 2. (10, 8.)

ἐπέκεινα ſ. ἐκεῖνος.

ἐπεκθεῖν. Spr. 40 u. θέω. gegen Jemand einen Ausfall machen 5, 2, 22.

ἐπεξέρχεσθαι. Spr. 39 Tab. IX, gegen Jemand ausziehen 5, 2, 7.

ἐπεξόδια, ων, τά Auszugsopfer um gegen (ἐπ-) Feinde zu ziehen 6, 3, 2.

ἐπερέσθαι. Spr. 39. Tab. I. ferner fragen 5, 8, 5. (an)fragen. τινά 7, 2, 25. 31. 3, 12. θεόν 3, 1, 6.

ἐπέρχεσθαι. Spr. 39. Tab. IX. durchziehen 7, 8, 25.

ἕπεσθαι. Spr. 40. u. ἕπομαι. folgen, nachgehen. 2, 3, 17. βάδην 6, 3, 25. ἐγὼ μὲν ἡγήσομαι, ὑμεῖς δ' ἕπεσθε 7, 3, 43. vgl. 4, 1, 6. 7, 3, 40. 43. vorrücken 3, 5, 18. 6, 3, 11. σιβῳ 7, 3, 43. ἡγεμόνε einem Wegweiſer 1, 3, 17. vgl. 1, 5, 14. ὑμῖν als Leitern 3, 1, 25. 36. (zu einem Unternehmen) mitgehen 1, 3, 18. 19. 21. 4, 5, 13. 15. ἐπὶ τῷ μέσῳ 6, 3, 11. ἐπὶ βασιλέα 1, 4, 15. σύν τινι 1, 3, 6. verfolgen 1, 8, 19. 3, 4, 18. 19. 20. 5, 4, 24. 6, 3, 15. 17. gehorchen 1, 3, 6. 2, 6, 13.

ἐπεύχεσθαι die Götter dazu als Zeugen anrufen 5, 6, 3.

ἐπέχειν. Spr. 40 u. ἔχω. inne halten. Spr. 52, 2, 3. τῆς πορείας im Marſche 3, 4, 36. Spr. 47, 12. (13.)

ἐπήκοος 2. (abhörend.) ἐπήκοον Gehörweite 3, 3, 1. 4, 4, 5. ἔστησαν εἰς ἐπήκοον ἐν traten in G. 2, 5, 38. ἐν ἐπηκόῳ εἱστήκει 2, 5, 38.

ἐπί I mit dem Genitiv. 1) auf, a) bei Verben der Ruhe. ἐπὶ τῆς γῆς 3, 2, 19. vgl. 6, 2, 1. ἐπὶ τῶν ἄκρων 4, 6, 18. vgl. 3, 4, 28. 44. 5, 2, 26. 7, 4, 11. ἐπὶ πυραμίδος 3, 4, 9. vgl. 5, 2, 5. 4, 29. 10, 8. ἐπὶ τῆς κεφαλῆς 4, 3, 6. ἐφ' ἵππου 3, 2, 19. 4, 46. 49, ἐφ' ἅρματος 1, 7, 20. vgl. 2, 2, 14. 3, 2, 19. ἐπὶ νεῶν

1, 4, 3. 5, 10, 4. ἐπὶ γεφύρας 2, 4, 13. ἐπὶ τοῦ εὐωνύμου 1, 8, 9. vgl. 3, 2, 36. ἐπὶ στρατοπέδου im Lager 6, 3, 4. b) bei Verben der Bewegung. ſ. γίγνεσθαι. 2) an. ἐπὶ ποταμοῦ 2, 5, 18. 4, 3, 28. ἐπὶ Θράϊκης an der Grenze von Th. 7, 6, 25. gr. Spr. 68, 40, 2. 3) bei. ἐπὶ τοῦ πρώτου beim erſten Opferthiere 4, 3, 9. 6, 3, 2. 8. 4) nach 2, 1, 3. 6, 1, 24. Spr. 68, 36, 2, (40, 3.) 5) ἐπὶ τετράρων vier Mann hoch (tief) 1, 2, 15. 4, 8, 11. ἐφ' ἑνός ein Mann hinter dem andern 5, 2, 6. παράγειν ἐπὶ φάλαγγος ſo daß eine Phalanx ſich bildet 4, 3, 26. vgl. 4, 6, 6. ἐπὶ φάλαγγος τάττεσθαι, ὑφηγεῖσθαι in (Ausdehnung einer) Ph. 6, 3, 7. 25. ἐπὶ ὀκτὼ πλίνθων acht Ziegel breit 7, 8, 14. ἐφ' ἑαυτῶν für ſich 2, 4, 10. 5, 4, 34. Spr. 68, 36, 6. (40, 6.) 6) οἱ ἐφ' ἡμῶν unſere Zeitgenoſſen 1, 9, 12. Spr. 50, 4, 3. (5, 5.) u. 68, 36, 4. (40, 4.)

II) mit dem Dativ 1) auf a) bei Verben der Ruhe. ἐπὶ ταῖς οἰκίαις τύρσεις ἐπῆσαν 4, 4, 2. ἐπ' ἄκρῳ 4, 5, 1. 5, 2, 16. 7, 3, 44. vgl. 4, 3, 3. 4, 18. 6, 24. γέφυρα ἐπὶ τῷ νάπει ἦν 6, 3, 22. ἔκειντο ἐπ' αὐτῷ 1, 8, 27. ἐπὶ τῇ κεφαλῇ κράνη 5, 4, 13. vgl. 2, 5, 23. 7, 4, 4. ἐπὶ τῷ εὐωνύμῳ 1, 8, 20. 9, 31. (3, 4, 43.) 6, 3, 11. b) bei Verben der Bewegung ſ. γίγνεσθαι. 2) an, bei. ἐπὶ τοῖς ὁρίοις 5, 4, 1. ἐπὶ τῇ ὁδῷ 4, 1, 20. 2, 6. ἐπὶ τῇ τάφρῳ 1, 7, 19. vgl. 3, 4, 1. 4, 2, 3. ἐπὶ τῷ πυρί 3, 4, 14. ἐπὶ ταῖς πύλαις 1, 4, 5. 7, 1, 17. ἐπὶ ταῖς θύραις 1, 9, 3. 2, 4, 4. 5, 31. 3, 1, 2. 6, 3, 23. ἐπὶ ταῖς πηγαῖς 1, 2, 8. vgl. §. 13. ἐπὶ (τῇ) θαλάττῃ 1, 4, 6. 5, 3, 2. 5, 1 ꝛc. ἄρχων ἐπὶ θ. 7, 3, 16. ἐπὶ τῇ ἐξόδῳ 5, 2, 25. (26.) vgl. 6, 1, 5. ἥλιος ἦν ἐπὶ δυσμαῖς 7, 3, 34. ἐπὶ τῷ τρίτῳ beim dritten Signal 2, 2, 4. ἐπὶ τοῖς τείχεσιν an, in 1, 4, 4. 3) bei, mit der Nebenidee der Leitung. μένε ἐπὶ τῷ στρατεύματι 3, 4, 41. 7, 2, 1. vgl. 4, 4, 19. ἐπὶ ταῖς ναυσίν 1, 4, 2. οἱ ἐπὶ τούτοις die denen die Führung und Bewachung derſelben übergeben war 4, 1, 13. Spr. 68, 37, 4.) (41, 4.) vgl. 50, 4, 3. (5, 5.) 4) von der Gewalt. τὸ ἐπὶ τούτῳ ſo viel an dieſem lag 6. 4, 23. Spr. 68, 37, 9. (41, 9.) ἐπί τινι εἶναι, in Jemandes Gewalt ſein 1, 1, 4. 5, 5, 20. γίγνεσθαι kommen 3, 1, 13. 17. 18. 35. 5, 8, 17. 5) ἐπὶ τούτοις ὀμνύναι darauf ſchwören, es beſchwören 3, 2, 4. vgl. 5, 4, 11. 6) auf, über, vom Grunde. ἐπὶ τούτοις θύεσθαι 3, 5, 18. 5, 6, 16. 22. 6, 2, 19. vgl. §. 9. 13. (14.) 16. 6, 4, 35. γελᾶν ἐφ' ἑαυτῷ 5, 4, 34. ἐπὶ τούτῳ ἐκπλήττεσθαι 5, 9, 12. μέγα φρονεῖν 3, 1, 27. vgl. ἀγάλλεσθαι u. ἐπαινεῖν. Spr. 68, 37, 6. (41, 6.) 7) auf, unter der Bedingung daß. μένειν ἐφ' οἷς λέγει auf das was er ſagt, auf ſeine Vorſchläge 7, 6, 44. ἐφ' ᾧ mit dem Infinitiv: unter der Bedingung, daß 4, 2, 19. 4, 6. eben ſo ἐφ' ᾧτε 6, 4, 22. Spr. 55, 3, 4. (6.) u. 68, 37, 8. (41, 8.) 8) vom Zweck. ἐπὶ τίνι zu welchem Zwecke 4, 4, 17. ἐπὶ τούτῳ dazu 1, 3, 1. 7, 6, 16. vgl. 7, 6, 17. ἐπὶ θανάτῳ um (zum Zeichen, daß ſie) ihn zum Tode zu verurtheilen 1, 6, 10. ἐπὶ θ. ἄγειν zur Hinrichtung 5, 7, 34. ἐπὶ ξενίᾳ δέχεσθαι 5, 9, 3. ἐπὶ πολέμῳ entſchloſſen Krieg zu haben 2, 4. 5. ἐπὶ γάμῳ um ſie zur Frau zu haben 2, 4, 8. ἐπ' ἀγαθῷ zum Beſten, zu einem guten Zwecke 5, 8, 18. ἐπὶ τοῖς στρατιώταις οὐδὲν ᾔτησα um ihre Dienſte zu verſchaffen, oder auch: zu ihrem Nachtheile 7, 7, 39. Spr. 68, 37, 7. (41, 7.) 9) ἐπὶ τούτῳ ſo viel als μετὰ τοῦτον 3, 2, 4. 5, 9, 11. 7, 3, 14. 6, 40. ἐπὶ τούτοις hierauf 2, 5, 41. 7, 2, 26. Spr. 68, 37, 3. (41, 3.)

III) mit dem Accuſativ. 1) auf. ἀνατίθεσθε ἐπὶ τὰ ὑποζύγια 2, 1, 4. vgl. 7, 3, 23. ἀναβάλλειν ἐπὶ τὸν ἵππον 4, 4, 4. ἀναβαίνειν ἐφ' ἵππον 3, 4, 35. 4, 7, 24. vgl. 1, 8, 3. ἐπὶ τὰς οἰκίας 5, 2, 22. ἐπὶ γήλοφον 3, 4, 25. vgl. 4, 1, 7. ἐπὶ τὰ ὄρη πέμπειν 4, 4, 15. ἵεσθαι 3, 4, 41. vgl. §. 4. ἀφικνεῖσθαι 3, 4, 27. ἔφοδος ἐπὶ τὸν λόφον 3, 4, 41. 2) nach — zu. ὁδὸς ἐπὶ Σοῦσα φέρει 3, 2, 15. vgl. 5, 2, 19. προσήκουσαι ὄχθαι ἐπὶ τὸν ποταμόν 4, 3, 23. ἐξελαύνειν ἐπὶ ποταμόν 1, 4, 11. ἦλθον ἐπὶ θάλατταν εἰς Τραπεζοῦντα

4, 8, 22. vgl. §. 6. καταθεῖν εἰς τὸ πεδίον ἐπὶ τὰς κώμας 7, 3, 44. ἔφευγον ἐπὶ χαράδραν 3, 4, 4. ἀφικέσθαι ἐπὶ ποταμόν 2, 4, 13. 3, 4, 6. 4, 7, 18. vgl. 5, 6, 9. ἐπὶ πόλιν 5, 1, 1. ἀπιὼν ἐπὶ τὴν ἑαυτοῦ ἀρχήν 2, 3, 29. vgl. 3, 4, 46. τάφροι κατετέτμηντο ἐπὶ τὰς μελίνας 2, 4, 13. ἐπὶ τὸ δεξιὸν ἐφέπεσθαι 6, 3, 11. παριέναι ἐπὶ τὸ ἡγούμενον 6, 3, 12. vgl. 5, 4, 22. 7, 1, 23. δρόμος ἐγένετο ἐπὶ τὰς σκηνάς 1, 2, 17. ἦλθον ἐπὶ τὰ ὅπλα 3, 1, 40. vgl. 1, 5, 13. ἄγειν ἐπὶ τὸ στράτευμα 7, 6, 7. (§. 6 πρός.) ἔχειν ἐπὶ τὸν ὦμον für ἐπὶ τὸν ὦμον λαβόντα ἐπὶ τῷ ὤμῳ ἔχειν 6, 3, 25. ἐπὶ πόδα rückwärts 5, 2, 32. ἐπὶ δόρυ ſpeerwärts, rechtsum 4, 3, 29. ἐπὶ δεξιά zur Rechten 6, 2, 1. vgl. ἐκεῖνος. 3) gegen, von Orten. ἔθεον ἐπὶ τὸ στρατόπεδον 4, 4, 20. ἐπορεύοντο πρὸς τοὺς πολεμίους ἐπὶ χωρίον 5, 4, 14. ἐπὶ τὴν ἡμετέραν ἔρχεσθε 4, 9, 6. ἦλθεν ἐπὶ τὴν Ἑλλάδα 3, 2, 13. ἐπὶ τὸ ὄρος στρατεύεσθαι 7, 4, 20. häufiger und ſicherer von Menſchen. ἐπί τινα χωρεῖν 4, 2, 15. ἴεσθαι 5, 7, 25. ἰέναι 1, 3, 1. 2, 2, 3. ἔρχεσθαι 2, 5, 39. 5, 7, 14. 18. 7, 3, 35. πορεύεσθαι 2, 1, 4. 3, 21. ἕπεσθαι 1, 4, 14. στρατεύεσθαι 1, 1, 11. 3, 4. 2, 6, 29. ἡγεῖσθαι 5, 5, 14. πολεμεῖν 1, 3, 4. gr. Spr. 48, 9, 3. παρασκευάζεσθαι 3, 1. 36. vgl. 1, 2, 4. συμμάχους ποιεῖσθαι 5, 5, 22. ἔφοδος ἐπὶ τοὺς πολεμίους ἦν 4, 2, 7. ἐπί τινα θύεσθαι d. h. ἐπὶ τῷ (περὶ τοῦ) ἰέναι ἐπ' αὐτόν 7, 1, 28. 4) nach, um zu holen. ἐπὶ τὸν Κέρβερον κύνα καταβῆναι 5, 10, 2. ἐπὶ πλοῖα στέλλεται 5, 1, 5. ἐπὶ τὰ ἐπιτήδεια ἐξιέναι 6, 2, 19. vgl. 5, 1, 6. ἐπὶ τὸ στράτευμα ἥκουσιν 7, 6, 2. 3. ἐφ' ὑμᾶς 7, 6, 38. vgl. 4, 5, 19. ἐπὶ λείαν ἐκπορεύσονται 5, 1, 8. vgl. §. 17. ἐκπλεῖν ἐπὶ μισθοφοράν 6, 2, 8. 5) zu. ἐφ' ἡμᾶς ἐλθεῖν 3, 1, 24. vgl. 4, 7, 23. ἐφ' ἁρπαγὴν τραπέσθαι 7, 1, 18. ἐπὶ δεῖπνον καλεῖν 7, 3, 15. vgl. §. 21. καλεῖ ἐπὶ ξένια 7, 6, 3. ὕδωρ ἐφέροντο ἐπὶ δεῖπνον 7, 4, 3. φρύγανα συλλέγειν ὡς ἐπὶ πῦρ 4, 3, 11. καταθέμενος ὡς ἐπὶ δάσμευσιν 7, 1, 37. ἐφ' ἃ ἐστρατεύετο das wonach, was auszurichten ſſ. 1, 2, 2. vgl. 5, 7, 27. 7. 6, 22. ἰέναι ἐπὶ τὸν ἀγῶνα 3, 1, 22. καθίστασθαι ἐπὶ τὸ συνεπιμελεῖσθαι 5, 9, 22. ἐπὶ τοῦτο ἤλθομεν wir ſchritten dazu 2, 5, 22. ἐπὶ πᾶν ἔρχεσθαι Alles verſuchen 3, 1, 18. ἐξορμᾶν ἐπὶ τὴν ἀρετήν 3, 1, 24. συμφέρει ἐπὶ τὸ βέλτιον 7, 8, 4. 6) ein Erſtrecken bezeichnend: über — hin. ἐπὶ πολύ weit hin 1, 8, 8. 4, 2, 13. ἐπὶ πάμπολυ τῆς θαλάττης über eine weite Strecke des Meeres 7, 5, 12. διασπειρόμενοι ἐφ' ὅσον καλῶς εἶχε ſo weit hin als ſſ. 6, 1, 19. ἐπὶ βραχὺ ἐξικνεῖσθαι nicht weit abreichen 3. 3, 17. Spr. 68, 38, 1. (42, 1.) ἐπὶ πολλοὺς τεταγμένοι viele Mann hoch (tief) geſtellt 4, 8, 11. Spr. 68, 36, 6. (40, 6.) 7) von der Zeit ἐπὶ τρεῖς ἡμέρας drei Tage lang 6, 4, 36. ἐπὶ τὸ πολύ mehrentheils 3, 1, 42. 43. 4, 35.

ἐπιβάλλειν. Spr. 40 u. βάλλω. auflegen (laſſen) 3, 5, 10. Spr. 52, 1, 4.

ἐπιβάλλεσθαι auflegen, erg. τὰ τοξεύματα ἐπὶ ταῖς νευραῖς 4, 3, 28. vgl. 5, 2, 12. gr. Spr. 60, 7, 3.

ἐπιβοηθεῖν zur Hülfe kommen. τινί 6, 3, 9.

ἐπιβουλεύειν nachſtellen. τινί 1, 1, 3. 6. κτήμασιν 2, 6, 24. feindſelig darauf ſinnen. ἐπιβουλεύειν 5, 6, 29.

ἐπιβουλή, ῆς, ἡ Nachſtellung. ἐξ ἐπιβουλῆς aus der Abſicht zu täuſchen 6, 2, 7.

ἐπιγίγνεσθαι. Spr. 40 u. γίγνομαι. über Einen herkommen 3, 4, 25. τινί 6, 2, 26. Spr. 48, 9. (11, 5.)

ἐπιγράφειν einſchreiben (laſſen), als Inſchrift 5, 3, 5. Spr. 52, 1, 4.

ἐπιδεικνύναι zeigen (prunkhaft) 1, 2, 14. 5, 4, 17. 32. vorſtellen 6, 4, 4. darlegen 1, 3, 13. 16. 7, 4, 23. darthun 3, 2, 26. 6, 4, 32. αὐτὸν ὅτι 1, 9, 7. Spr. 62, 5. (6, 2.)

ἐπιδείκνυσθαι ſich zeigen, um zu prunken. τινί 53, 4, 4. εἰς δικαιοσύνην 1, 9, 16. von ſich zeigen 1, 9, 10. Spr. 52, 8, 4. (5.) παιδείαν 4, 6, 15. 16. ὅτι 2, 6, 27.

ἐπιδεῖν ſ. ἐφοράν.

ἐπιδιώκειν verfolgen 1, 10, 11. 4, 1, 16. 3, 25.

ἐπιέναι anrücken gegen (einen Feind) 1, 7, 4. 10, 10. 4, 6, 23. 6, 3, 17.

wie gegen einen Feind 1, 2, 17. gegen Ortschaften 1, 6, 2, wenn dort nicht ἀπιόντας zu lesen ist. τινί 4, 3, 23. 6, 1, 7. von Verfolgenden 3, 4, 33 6, 3, 16. eindringen, von einem Unfuge 5, 8, 12. nach Jemand auftreten 5, 9, 11. folgen 4, 7, 23. ἐπιοῦσα ἕως 1, 7, 1. ἡμέρα 1, 7, 2. 3, 4, 18. 4, 5, 7. 30. νύξ 5, 2, 23. 7, 4, 14.

ἐπιθαλάττιος 2 a. 3. am Meere gelegen 5, 5, 23.

ἐπίθεσις, εως, ἡ Angriff 4, 4, 22. 7, 4, 23.

ἐπιθυμεῖν begehren. τινός 1, 9, 21. 8, 2, 39 ff. Spr. 47, 13, 2. (14.) πλούτου, ἄρχειν, τιμᾶσθαι 2, 6, 21. vgl. 1, 9, 12. 3, 2, 39.

ἐπιθυμία, ας, ἡ Begierde, Streben 2, 6, 16.

ἐπιχαίριος 2 einflußreich, ein Mann von Wichtigkeit 7, 1, 6. 7, 15.

ἐπιχάμπτειν schwenken 1, 8, 23.

ἐπιχαταρριπτεῖν hinterher hinabwerfen 4, 7, 13.

ἐπιχεῖσθαι andringen, drängen, von Feinden 4, 1, 16. 3, 30. 5, 2, 26. (25.) 7, 8, 17. τινί 4, 3, 7. 5, 2, 5. angreifen, 6, 3, 29.

ἐπιχίνδυνος 2 gefährlich 1, 3, 19. 2, 5, 20. ἐπιχινδυνόν μοί ἐστιν es ist Gefahr für mich vorhanden 7, 7, 54. gr. Spr. 43, 4, 13 u. 61, 5, 6.

ἐπιχουρεῖν helfen. τινί 5, 8, 21. τινὶ χειμῶνα Jemanden gegen Unwetter 5, 8, 25. Spr. 46, 4. (6.)

ἐπιχούρημα, ατος, τό Hülfsmittel. τῆς χιόνος gegen den Schnee 4, 5, 13. gr. Spr. 47, 7, 6.

ἐπιχράτεια Bereich. τοῦ χωρίου 6, 2, 4. τούτων 7, 6, 42.

ἐπιχρῖπτεσθαι verhehlen 1, 1, 6.

ἐπιχύπτειν sich hinüber beugen 4, 5, 32.

ἐπιχυροῦν beschließen, genehmigen 3, 2, 32.

ἐπιλαμβάνειν. Spr. 39 Tab. IV. bereichen 6, 3, 5. 6.

ἐπιλαμβάνεσθαι anfassen 4, 7, 13. τῆς ἵππου 4, 7, 12. Spr. 47, 11. (12.)

ἐπιλανθάνεσθαι. Spr. 39 Tab. IV. vergessen. τῆς ὁδοῦ 3, 2, 25. Spr. 47, 10. (11.)

ἐπιλέγειν dazu, dabei sagen 1, 9, 26.

ἐπιλείπειν ausgehen, deficere. ἐπιλοιπὰ τὰ ἐπιτήδεια 4, 7, 1. 6, 3, 16. ὁ σῖτος 5, 8, 3. τὰ σώματα 6, 2, 20. τὸ στράτευμα ὁ σῖτος dem Heere 1, 5, 6. Spr. 46, 6. (9.)

ἐπιλείπεσθαι zurückbleiben 1, 8, 18, wo ὑπολείπεσθαι vermuthet wird.

ἐπίλεκτος 2. auserlesen 3, 4, 43. 7, 4, 11.

ἐπιμαρτύρεσθαι zu Zeugen anrufen. τοὺς θεούς 4, 8, 7.

ἐπίμαχος 2. angreifbar 5, 4, 14.

ἐπιμέλεια, ας, ἡ Sorgfalt, Aufmerksamkeit 1, 9, 24. Versorge von Seiten des Hofgesindes 1, 9, 27.

ἐπιμελεῖσθαι. Spr. 40 u. μέλει. περὶ τῆς ἀσφαλείας 5, 7, 10. ἀλλήλων (durch Unterstützung) 4, 2, 26. Spr. 47, 10 (11.) σκευῶν, ἑταιρῶν (durch Beaufsichtigung und Schutz) 4, 3, 30. vgl. 5, 3, 1. τούτων für diese Dinge durch Leitung und Ausführung 5, 1, 7. 2, 12. so τῶν πλευρῶν 3, 2, 37. ὁρόμου (durch Einrichtung) 4, 8, 25. τῶν βαρβάρων ὅπως 1, 1, 5. gr. Spr. 61, 6, 5. Acht geben. ὅ, τι ποιήσει 1, 8, 21.

ἐπιμελής sorgfältig 3, 2, 30.

ἐπιμένειν. Spr. 40 u. μένω. da bleiben 5, 5, 2. 7, 2, 1.

ἐπιμιγνύναι. Spr. 39. Tab. VII. verkehren 2, 5, 16.

ἐπινοεῖν sinnen, im Schilde führen. τι 2, 5, 4. ὁδόν 3. 1, 6. πορεύεσθαι 2. 2. 11. vgl. 6, 2, 9.

ἐπιορκεῖν falsch schwören 7, 6, 18. meineidig, eidbrüchig sein 2, 5, 38. 41. θεούς einen mit Anrufung der Götter geleisteten Eid brechen 2, 4, 7. 3, 1, 22. Spr. 46, 4, 3. (6, 4.) mit der Absicht den Eid zu brechen schwören 3, 2, 10. vgl. 3, 6, 22.

ἐπιορκία, ας, ἡ Meineid, Eidbruch 2, 5, 21. 3, 2, 4.

ἐπιπαρεῖναι noch dazu herbeikommen 3, 4, 23.

ἐπιπαριέναι auf (den Höhen) neben (der Colonne) gehen 3, 4, 30. 6, 1, 19.

ἐπιπίπτειν. Spr. 30. Tab. IX. auffallen, vom Schnee 4, 4, 11. anfallen, angreifen 7, 3, 43. τινί 1, 8, 2. 4, 1, 10. 5, 17 ff. Spr. 48, 9. (11, 5.) sich auf einen Ort werfen, stürzen 5, 6, 20. 6, 1, 3.

ἐπίπονος 2 mühevoll 1, 3, 19. οἰωνός Mühsale andeutend 5, 9, 23.

ἐπιρριπτεῖν. Spr. 39. Tab. 1. aufwerfen 5, 2, 23.

ἐπίρρυτος bewässert 1, 2, 22.

ἐπισάττειν einen Sattel oder Decken auflegen 3, 4, 35.

ἐπισιτίζεσθαι sich verproviantiren. Ac. ἐπισιτίσασθαι 1, 4, 19. 5, 4 ff. παρέξει ὁπόθεν ἐπισιτιούμεθα wird Ortschaften anweisen aus denen wir uns verproviantiren können 2, 4, 5. vgl. 5, 10, 4.

ἐπισιτισμός, οῦ, ὁ Verproviantirung 1, 5, 9. 7, 1, 9.

ἐπισκευάζειν ausbessern 5, 3, 13.

ἐπισκοπεῖν. Spr. 40 u. σκοπέω. mustern. τὰς τάξεις 2, 3, 2. untersuchen 3, 3, 18.

ἐπισπᾶσθαι. Spr. 40 u. σπάω. nach sich ziehen 4, 7, 14.

ἐπίστασθαι. Spr. 40 u. d. W. wissen 5, 7, 6. ὅτι 1, 4, 8. 3, 1, 36. 5, 1, 10. 7, 7. τινὰ ἡμᾶς προδόντα daß er uns verrathen hat 6, 4, 17. Spr. 56, 7, 1. verstehen. νεῖν 5, 7, 25. χρῆσθαι 3, 3, 16. vgl. 1, 3, 15. 4, 15. 7, 3, 25 gr. Spr. 56, 7, 9. kennen. δύναμιν 1, 3, 12. vgl. 3, 23.

ἐπίστασις, εως, ἡ das Stille stehen 2, 4, 26.

ἐπιστατεῖν vorstehen 2, 3, 11.

ἐπιστέλλειν melden 7, 6, 44. auftragen. (τινὶ) ἀποδοῦναι 5, 3, 6. vgl. 7, 2, 6. Spr. 55, 3, 6. (12.)

ἐπιστήμων 2 kundig. τῶν περὶ τὰς τάξεις 2, 1, 7. Spr. 47, 25, 2. (26, 3.)

ἐπιστολή, ῆς, ἡ Brief 1, 6, 3. 7, 2, 8.

ἐπιστρατεία, ας, ἡ Kriegszug gegen Jemand 2, 4, 1.

ἐπιστρατεύειν gegen Jemand zu Felde ziehen 2, 3, 19.

ἐπισφάττεσθαι sich tödten. ἑαυτόν 1, 8, 29. gr. Spr. 52, 10, 10.

ἐπιτάττειν auftragen. τινὶ πράττειν 2 3, 6. befehlen. ὑμῖν πορεύεσθαι 7, 6, 14. Spr. 55, 3, 6. (12.)

ἐπιτάττεσθαι (für) sich, nach, hinter — stellen. τῇ φάλαγγι λόχους 6, 3, 9. Spr. 48, 9. (11, 5.)

ἐπιτελεῖν. Spr. 40 u. τελέω. ausführen, erfüllen. τὰ ἀγαθά 4, 3, 13.

ἐπιτήδειος 3 u. 2 passend, gehörig 7. 1, 39. χωρία ἐ. ἐπιτίθεσθαι zum Angriff 2, 3, 18. Spr. 55, 3, 5. (7.) ἐ. (παλεσθαι) der es verdient 2, 3, 11. ἐπιτήδεια Angemessenes, Zweckdienliches 5, 5, 25. οἱ ἐπιτήδειοι die zur Ausführung einer Sache Geeigneten 1, 3, 18. 5, 2, 12. 6, 4, 30. 7, 7, 2. 13. 20. ἐπιτήδεια Lebensmittel 4, 4, 2. 17. 7, 3, 8. sonst mit dem Artikel. synonym σῖτα (καὶ ποτά) 2, 3, 26. 27. 7, 6, 29. vgl. §. 26 u. 28. syn. ἀγορά 2, 3, 26. 5, 5, 17.

ἐπιτιθέναι auflegen 6, 2, 9. vgl. δίκη.

ἐπιτίθεσθαι angreifen 2, 4, 19. 24. τινί 2, 4, 3. 16. 3, 4, 1. 29. 34 ff. τοῖς ὑποζυγίοις 4, 2, 13. τὰ ὄρνεα τῷ ἀετῷ 5, 9, 24. Spr. 48, 9. (11, 5.)

ἐπιτρέπειν dirigiren, anweisen 6, 3, 11. zuwenden. τινὶ ἀρχήν 5, 9, 31. überlassen τινί 7, 3, 11. τινὶ ποιεῖν ὅ, τι βούλεται 5, 10, 14. gestatten. τινί 7, 7, 3. τινὶ τι ποιεῖν 3, 5, 12. vgl. 1, 2, 19. 2, 4, 27. 3, 2, 31. ἀπορευομένους ἡμᾶς οὐδ' ἐναυλισθῆναι ἐπιτρέπεις 7, 7, 8. Spr. 55, 2, 5. (7.)

ἐπιτρέπεσθαι sich anvertrauen 1, 9, 8.

ἐπιτρέχειν. Spr. 39 Tab. IX. einen feindlichen Anlauf machen 4, 3, 31.

ἐπιτυγχάνειν. Spr. 39 Tab. IV. antreffen. εἰδότι zw. 5, 7, 23. κώμαις 3, 4, 18. vgl. 7, 2, 18. οἴνῳ 1, 9, 25. vgl. 4, 1, 9. Spr. 48, 9. (47, 14, 2.)

ἐπιφαίνεσθαι in Jemandes Nähe erscheinen, von Feinden 3, 3, 6. 4, 39. 40. 5, 2. εἰς τὸν σταθμόν 3, 4, 13. τινί bei, hinter Jemand 2, 4, 24. 3, 4, 2. Spr. 48, 9. (11, 5.)

ἐπιφέρεσθαι. Spr. 39 Tab. IX. sich darauf stürzen 1, 9, 6. 5, 8, 26.

ἐπιφθέγγεσθαι zum Angriff ertönen 4, 2, 7.

ἐπιφορεῖν darauf tragen (lassen) 3, 5, 10. Spr. 52, 1, 4.

ἐπίχαρις 2. gefällig. τὸ ἐπίχαρι das gefällige, einnehmende Wesen 2, 6, 12.

ἐπιχεῖν. Spr. 40 u. χέω. zugießen 4, 5, 27.

ἐπιχειρεῖν (χείρ) unternehmen, versuchen, anfangen, instituere. ἁρπάζειν 6, 4, 6. καίειν 3, 5, 3. βάλλειν 6, 4, 7. διορύττειν 7, 8, 13. ἀπιέναι 5, 2, 5. διώκειν 3, 4, 27. 4, 3, 25. λέγειν 5, 6, 34. vgl. 7, 6, 12. ἐλεύθεροι γίγνεσθαι 7, 7, 29. darauf denken 5, 10, 15.

ἐπιχωρεῖν darauf losgehen 1, 2, 17.
ἐπιψηφίζειν abstimmen lassen 5, 6, 35. 9, 25. τί etwas zur Abstimmung bringen 5, 1, 14.
ἐπιψηφίζεσθαι durch Abstimmung beschließen. τό 7, 3, 14. 6, 14.
ἐποικοδομεῖν darauf bauen 3, 4, 11.
ἐπομνύναι. Spr. 39 Tab. VII. darauf schwören 7, 8, 2.
ἑπτά sieben.
ἑπταικαίδεκα siebzehn.
ἐρᾶν. Spr. 40 u. d. W. παιδός 4, 6, 3. gern wollen. τούτου 3, 1, 29. Spr. 47, 13, 1. (14, 1.)
ἐργάζεσθαι bearbeiten (das Feld) 2, 4, 22. thun. κάλλιστον ἔργον 6, 1, 17. χώραν κακόν τι 5, 6, 11. Spr. 46, 8. (12.)
ἔργον Werk, Sache. τὰ εἰς τὸν πόλεμον ἔργα 1, 9, 5. τὸ ἔργον μαρτυρεῖ 3, 3, 12. Handlung, That. ἀσεβῆ 5, 7, 32. φιλοπολέμου ἀνδρός 2, 6, 6. κάλλιστον 3, 1, 24. 6, 1, 17. Unternehmen 7, 8, 17. Ausführung 3, 5, 12. ἔργῳ durch die That, thatsächlich 1, 9, 10. 3, 2, 32.
ἐρεῖν s. εἰπεῖν.
ἐρέσθαι fragen. εἰ ob 5, 9, 13. 7, 2, 19. eine Gottheit 3, 1, 7.
ἐρημία, ας, ἡ Einsamkeit 2, 5, 9. 5, 4, 34.
ἔρημος 2. u. 3. menschenleer. πόλις 1, 5, 4. 3, 4, 7. τεῖχος 3, 4, 10. σταθμοί 1, 5, 5. 2, 4, 27. 28. 4, 5, 2. πυρά 7, 2, 18. unbesetzt. λόφος 4, 2, 13. ὄρος 4, 6, 11. 13. ungedeckt (von Peltasten) 3, 4, 40. (von Fußvolk) 7, 3, 47. unbeladen. ἅμαξαι 2, 1, 6. ἔρημος ὑμῶν ohne euch 1, 3, 6. οἰκιῶν 7, 1, 24. Spr. 47, 25, 3. (26, 4.)
ἐρίζειν streiten, wetteifern 1, 2, 8. 4, 7, 12.
ἐρίφειος 3. von einem Böckchen 4, 5, 31.
ἑρμηνεύειν dollmetschen 5, 4, 4.
ἑρμηνεύς, έως, ὁ Dollmetscher. δι' ἑρμηνέως ἀνερωτᾶν 4, 5, 34. λέγειν 2, 3, 17. διαλέγεσθαι 4, 2, 18.
ἐρρωμένος kraftvoll 2, 6, 11. ἐρρωμενέστεροι ταῖς ψυχαῖς 3, 1, 42. Spr. 23, 2, 6. (8.)
ἐρρωμένως rüstig 6, 1, 6.
† ἐρύκειν abwehren 3, 1, 25.
ἔρυμα Schutzwehr 1, 7, 16. 2, 4, 22. Dorfmauer 4, 5, 9.
ἐρυμνός 3. fest. χωρίον 5, 5, 2. 6, 2, 21. 3, 1. βασίλεια 1, 2, 8. τὰ ἐρυμνά die festen Plätze 3, 2, 23. zw. 5, 7, 31.
ἔρχεσθαι. Spr. 39 Tab. IX. kommen. εἰς τὸ στράτευμα 5, 7, 15. εἰς λόγους 2, 5, 4. 25. vgl. λόγος. ἐπὶ βωμόν 1, 6, 7. vgl. ἐπί mit dem Ac. 2. 3 u. 5. παρά τινα 1, 4, 3. 7, 7, 19. πρός τινα (befreundet) 1, 1, 10. 3, 3, 2. 7, 7, 35. zur Unterredung 2, 3, 2. πρὸς ἡμᾶς u. πρὸς τὸ κοινόν 5, 7, 20. 18. feindlich 1, 3, 20. 21. vgl. 1, 4, 11. ἐκ τῶν παρόντων ἄνδρας ἀγαθοὺς ἐλθεῖν hervorgehen 3, 2, 3. ξένια ἦλθον βόες 4, 8, 24. ἡλικία 3, 1, 14. βοηθήσοντες 7, 1, 28. vgl. 3, 1, 24. 7, 1, 28. Spr. 56, 9, 1 (10, 1.) ὡς ἀφανιοῦντες 3, 2, 11. 2) zurückkehren 2, 1, 1. 5, 1, 4. 7, 7, 30. 3) gehen, hingehen 1, 3, 14. 18. 7, 8, 9. ὁδόν 2, 2, 10. 3, 1, 6. 7, 8, 20. σταθμοὺς τέτταρας 4, 7, 19. εἰς Δελφούς 3, 1, 5. εἰς χωρίον ἐλθόντα πάλιν ἐλθεῖν 5, 7, 13. εἰς ἀγῶνα 1, 7, 4. vgl. 2, 6, 16. πρὸς τὰς φυλακάς 3, 1, 40.
ἔρως, ωτος, ὁ Begierde 2, 5, 22.
ἐρωτᾶν fragen. τί 3, 1, 7. 4, 4, 17. fragen lassen 5, 4, 2. 6, 4, 4.
ἐς s. εἰς.
ἐσθής, ῆτος, ἡ Zeug 3, 1, 19. 4, 3, 25. 7, 4, 18.
ἐσθίειν. Spr. 39 Tab. IX. essen. ὀλίγον 4, 8, 20. vgl. φαγεῖν.
ἑσπέρα, ας, ἡ Abend. ἐγένετο 5, 7, 27. vgl. ἀπό 3 E. u. εἰς 7 E. πρὸς ἑσπέραν gegen Westen 3, 5, 15. 4, 4, 4 ꝛc.
ἕστε bis. ἕστε ἐπὶ τὸ δύπεδον 4, 5, 6. 2) bis, als Conjunction: a) mit dem Indicativ 2, 5, 30. 3, 1, 28. 4, 49. b) mit dem Optativ 1, 9, 11. vgl. ἥκειν. ἕστε βουλεύσαιντο bis sie sich berathen haben würden 5, 5, 2. Spr. 53, 6, 4. (5.) u. 54, 14. (17.) c) ἕστ' ἄν mit dem Conjunctiv (nach einem Präteritum) 4, 5, 28. περιμένετε ἕστ' ἂν ἐγὼ ἔλθω bis ich werde zurückgekehrt sein 5, 1, 4. vgl. 2, 3, 9. 5, 6, 26. Spr. eb. 3) so lange als a) mit dem Indicativ 3, 1, 19. b) mit dem Optativ 3, 3, 5.
ἔσχατος letzt. οἱ ἔ. λόχοι 4, 8, 12.

ἐσχάτη πόλις 1, 2, 10. 19. 4, 1. äußerst. δίκη (Todesstrafe) 6, 4, 15. τὰ ἔσχατα πάσχειν 2, 5, 24. αἰκίζεσθαι 3, 1, 18. Spr. 46, 3, 2. (5, 4.)
ἐσχάτως im höchsten Grade 2, 6, 1.
ἔσωθεν an der innern Seite 1, 4, 4.
ἑταίρα, ας, ἡ Buhlerin 4, 3, 19. 30. 8, 27. 5, 4, 33.
ἑταῖρος, ου, ὁ Gefährte 4, 8, 27. 7, 3, 30.
ἕτερος 3. ein anderer. ναῦς ἑτέρας Κύρου andre Schiffe, nämlich dem Kyros gehörige 1, 4, 2. gr. Spr. 50, 4, 11. τούτων ἕτεροι Andere als diese 6, 2, 8? Spr. 47, 25, 4. (26, 5.) εἰς τὴν ἑτέραν ἐκ τῆς ἑτέρας πόλεως 5, 4, 31. ὁ ἕτερος τὸν ἕτερον παίει 5, 9, 5. ὁ μὲν ἕτερος — ὁ δὲ λοιπός 4, 1, 23. μηδὲ ἕτερος keiner von beiden 7, 4, 10. vgl. θάτερον.
ἔτι noch 1, 3, 12. 2, 6, 28. 3, 1, 20. ἔτι μέν bis dahin 6, 10, 15. πρὸς δ' ἔτι außerdem aber noch 3, 2. 2. ἔτι bei Comparativen 1, 9, 10. 10, 10. 3, 1, 14. 6, 4, 35. ἔτι δέ ferner 3, 1, 23. 2, 28. 6, 4, 13. mehr, bei Negationen 1, 7, 18. 2, 1, 4. 4, 5, 18. in einer Frage 1, 6, 8.
ἕτοιμος 2. u. 3. bereit, zu gehorchen 1, 6, 3. ἐστὶν ἀδικεῖν 5, 9, 2. χρήματα leicht zu gewinnend 7, 8, 11.
ἑτοίμως bereitwillig 2, 5, 2. 5, 7, 4.
ἔτος, ους, τό Jahr. ἑκάστου ἔτους alljährlich 5, 3, 13. Spr. 47, 1, 2. (2, 2.) οἱ τριάκοντα ἔτη γεγονότες 2, 3, 12. ἦν ἀμφὶ τὰ πεντήκοντα ἔτη 2, 5, 15. vgl. § 30. ἦν ἐτῶν ὡς τριάκοντα 2, 6, 20. vgl. 7, 4, 16. Spr. 47, 6, 3. (8, 2.) οἱ μέχρι πεντήκοντα ἐτῶν 6, 2, 25. οἱ εἰς τριάκοντα ἔτη 7, 3, 46. οἱ ὑπὲρ τεττεράκοντα ἔτη 6, 3, 4. Spr. 50, 4, 3. (5, 5.)
εὖ wohl, gut. λέγειν von Annehmlichem 5, 1, 3. 7, 1, 22. γίγνεται εὖ, die Sache, geht glücklich von Statten 1, 7, 5. 7. Spr. 61, 4, 9. (5, 6.) εὖ μάλα sehr geschickt 5, 9, 1.
εὐδαιμονία, ας, ἡ Glück, Wohlergehen 2, 5, 13.
εὐδαιμονίζειν glücklich preisen. τινά 2, 5, 7. τινὰ (ὑπέρ) τινος 1, 7, 3. Spr. 47, 20. (21.)
εὐδαιμόνως glücklich. διάγειν 3, 1, 43.
εὐδαίμων 2. glücklich, wohlhabend. πόλις 1, 2, 6. 7. 20. 23 ꝛc. χώρα 5, 6, 25. vgl. 3, 5, 17. οἱ εὐδαίμονες die Vornehmen, Reichen 1, 5, 7. 5, 4, 32.
εὔδηλος 2. sehr sichtbar. εὔδηλον ἦν ὅτι 3, 1, 2. 5, 6, 13.
εὐδία, ας, ἡ Windstille, Gefahrlosigkeit 5, 8, 19.
εὐειδής 2. wohlgestaltet, schön 2, 3, 2.
εὔελπις 2. hoffnungsvoll 2, 1, 18.
εὐεπίθετος leicht angreifbar. εὐεπίθετον ἦν τοῖς πολεμίοις die Feinde konnten leicht angreifen 3, 4, 20. Spr. (43, 4, 13.) 61, 4, 9. (5, 6.)
εὐεργεσία, ας, ἡ Wohlthat 2, 5, 22. 6, 27. vgl. προτεσθαι.
εὐεργετεῖν wohlthun 2, 6, 17.
εὐεργέτης, ου, ὁ Wohlthäter 2, 5, 10. 7, 7 11. vgl. ἀνήρ.
εὔζωνος 2. leicht gerüstet, expeditus 4, 2, 7. 3, 20. 5, 24. von Schleuderern und Bogenschützen 3, 3, 6. 6, 1, 15. 5, 4, 23. von Hopliten die was zum Kampfe entbehrlich zurückgelassen haben 7, 3, 46.
εὐήθεια, ας, ἡ Thorheit 1, 3, 16.
εὐήθης 2. thöricht 1, 3, 16.
εὐθέως sogleich 4, 7, 7.
εὐθυμεῖσθαι (Ao. εὐθυμηθῆναι) wohlgemuth sein 4, 5, 30.
εὔθυμος 2. muthvoll 3, 1, 41.
εὐθύς sogleich, sofort 1, 8, 26. 4, 3, 13. 5, 4, 14. im Nachsatze 1, 5, 15. 3, 4, 44, 4, 1, 19. εὐθὺς ἐπειδή 3, 1, 13. εὐθὺς παῖδες ὄντες (so)gleich von Kindheit an 1, 9, 4 vgl. 2, 6, 16. 4, 7, 2. Spr. 56, 9, 3. (10, 3.) εὐθὺς ἐκ παίδων 4, 6, 14. gleich, zunächst 2, 4, 11. 5, 6, 7.
† εὐθύωρον grad' aus 2, 2, 16.
εὔκλεια, ας, ἡ guter Ruf 7, 6, 32 f.
εὐκλεῶς ruhmvoll 6, 1, 17.
εὐμενής 2. günstig 4, 6, 12.
εὐμεταχείριστος 2. leicht zu behandeln 2, 6, 20.
εὔνοια, ας, ἡ Wohlwollen. τῶν Ἑλλήνων gegen die H. 4, 7, 20. Spr. 47, 5. (7, 5.) εὐνοίᾳ aus Wohlwollen 2, 6, 13. Spr. 48, 12, 4. (15, 5.) Ergebenheit, Hingebung 1, 8, 29.
εὐνοϊκῶς wohlwollend 1, 1, 5. gr. Spr. 41, 12, 3.
εὔνους 2. wohlwollend, ergeben 1, 9, 20. 30, 2, 6, 20. 5, 6, 2. φίλος

7, 2, 31. τινί 2, 4, 16. 3, 3, 2. 7, 3, 9. 7, 30.

εὔοδος leicht zu paſſiren. (ὁδός) 4, 2, 9. Spr. 43, 3. ὄρος 4, 8, 10. ᾗ ἂν εὔοδον ᾖ wo es leicht zu gehen iſt 4, 8, 12. vgl. εὐεπίθετον.

εὔοπλος 2. gut bewaffnet 2, 3, 3.

εὐπετῶς leicht 2, 5, 23. 3, 2, 10. 4, 7, 10.

εὐπορία, ας, ἡ eine von allen Bedrängniſſen freie Lage 7, 6, 37.

εὔπορος 2. ohne Schwierigkeit. ὁδός 2, 5, 9. 5, 1, 14. εὔπορον εἶναι πορεύεσθαι 3, 5, 17. εὔπορα πάντα 6, 3, 18.

εὔπρακτος (πράσσω) 2. leicht ausführbar 2, 3, 20.

εὐπρεπής 2. ſchön 4, 1, 14.

εὐπρόσοδος 2. leicht zugänglich 5, 4, 30.

εὕρημα, ατος, τό Fund, unverhoffter Gewinn 7, 3, 13. ποιεῖσθαι für ein glückliches Ereigniß erachten 2, 3, 18.

εὑρίσκειν. Spr. 39 Tab V. finden 4, 4, 13. τοὺς αὐτοὺς τότε κακίστους 5, 8, 22. Spr. 56, 7, 3. (4.) ausfinden. προφάσεις 2, 3, 21. ἀτέλειαν 3, 3, 18.

εὑρίσκεσθαι für ſich finden, zu erlangen ſuchen 2, 1, 8. 7, 1, 31. Spr. 52, 10.

εὖρος, ους, τό Breite. τούτου τὸ εὖρος δύο πλέθρα (erg. ἐστίν) 1, 2, 5. vgl. 1, 4, 1. 3, 4, 7. Spr. 60, 2, 3. (2.) οὗ τὸ εὖρος πλέθρου 1, 4, 10, wo πλέθρου von einem (ohne τό) zu ergänzenden εὖρος abhängt. vgl. 1, 2, 8. Spr. 47, (6, 1.) 5, 3. (8, 2.) als Accuſativ: der Breite nach. Spr. 46, 2, 2. (4, 2.) 1) ohne Artikel. a) ποταμὸν εὖρος ὡς δίπλεθρον 4, 3, 1. vgl. 4, 6, 4. b) ποταμὸς εὖρος πλέθρου 1, 4, 4, wo der Ge. von ποταμός abhängt. vgl. 1, 2, 23. 2, 4, 12. 4, 7, 18. 6, 6, 9. 10, 3. Spr. 47, 6, 2. (8, 1.) 2) mit dem Artikel. a) διώρυχες τὸ εὖρος πλεθριαῖαι 1, 7, 15. b) τάφρος τὸ εὖρος ὀργυιαὶ πέντε 1, 7, 14. Spr. 60, 2, 3. (2.) c) τεῖχος τὸ εὖρος πεντήκοντα ποδῶν 3, 4, 11. vgl. § 9 u. 10. 1, 7, 15. 2, 4, 25. 5, 1. 6, 2, 3. Spr. 47, 6, 2. (8, 1.) d) ποταμὸς ὢν τὸ εὖρος πλέθρου 1, 4, 9, wo, wie § 11, der Ge. von ποταμός abhängt. vgl. oben 1, b. e) ὁ τοῖχος ἦν ἐπὶ ὀκτὼ πλίνθων τὸ εὖρος 7, 8, 14.

εὐρύς 3. breit 4, 5, 25.

εὔτακτος 2. disciplinirt, zuchtvoll 2, 6, 14. 3, 2, 30.

εὐτάκτως disciplinirt 6, 4, 35.

εὐταξία, ας, ἡ Zucht, Disciplin 1, 5, 8. 3, 1, 38.

εὔτολμος 2. kühn, muthvoll 1, 7, 4.

εὐτυχεῖν glücklich ſein 1, 4, 17. εὐτύχημά τι einen glücklichen Erfolg haben 6, 1, 6. Spr. 46, 3. (5.)

εὔχεσθαι. Spr. 40 u. εὔχομαι. wünſchen. a) ζῆν 1, 9, 11. b) αὐτὸν εὐτυχῆσαι daß er glücklichen Erfolg haben möge 1, 4, 17. vgl. 5, 9, 26. 7, 1, 30. αὐτοὺς ληφθῆναι 1, 4, 7. vgl. 7, 7, 27. 2) beten (mit Gelübden) 3, 2, 9. 4, 8, 16. τοῖς θεοῖς ἐπιτελέσαι zu den Göttern daß ſie ausführen möchten 4, 3, 13. Spr. 1, 48, 7, 2. (14.) 3) geloben. θυσίαν 4, 8, 25. θύσειν σωτήρια 3, 2, 9. vgl. § 12 u. 5, 1, 1.

εὐχή, ῆς, ἡ Wunſch 1, 9, 11.

εὐώδης 2. wohlriechend 1, 5, 1. οἶνος 4, 4, 9. 5, 4, 29, ſonſt ἀνθοσμίας.

εὐώνυμος 2. links. κέρας 1, 8, 4. 8, 23. 10, 6. 9. ohne κέρας 1, 2, 15. 8, 9. 5, 4, 22. 6, 3, 28. Spr. 44, 4, 6. (17.)

εὐωχεῖσθαι ſchmauſen 4, 5, 35. vom Vieh 5, 3, 11. Spr. 52, 6, 2.

εὐωχία, ας, ἡ Schmaus 5, 9, 4.

ἔφεδρος, ου, ὁ eig. ein Athlet der bei Verloſung der Paare keinen Gegner erhalten hatte und darauf mit friſchen Kräften gegen den Sieger kämpfte, deßhalb furchtbarer Gegner 2, 5, 10.

ἐφέπεσθαι. Spr. 40 u. ἕπομαι. nachfolgen 3, 4, 3. 6, 3, 11. 7, 3, 39. βάδην ταχύ 4, 6, 25. von Feinden 2, 2, 12. 4, 1, 6.

ἑφθός 3. gekocht 5, 4, 32.

ἔφιεσθαι geſtatten 6, 4, 31.

ἐφιστάναι dabei hinſtellen, halt machen laſſen. στράτευμα 2, 4, 25. erg. ἵππον 1, 8, 15. gr. Spr. 60, 7, 3. 2) vorſetzen, als Befehlshaber 3, 3, 20. 4, 21. τριήρεσι τινά 5, 1, 15. 16.

ἐφίστασθαι, ἐπιστῆναι, ἐφεστηκέναι dabei ſtehen 4, 7, 9. 5, 8, 9. (eingebaut ſein) 1, 4, 4. dabei ſtille ſtehen 1, 5, 7. 2, 4, 26. 5, 4, 34. vorſtehen als Befehlshaber 6, 3, 11.

ἐφόδιον, ου, τό Reiſegeld 7, 3, 20. 8, 2.

ἔφοδος, ου, ἡ Zugang. ἐπὶ τὸν λόφον 3, 4, 41. ἐπὶ τοὺς πολεμίους 4, 2, 6. Anmarſch 2, 2, 18. 3, 1.

ἐφορᾶν. Spr. 39 Tab. IX. im Auge haben 6, 1, 14. (mit) anſehen. ἄνδρας ἀποθανόντας daß Männer fielen 7, 6, 31. Spr. 56, 7, 1. beleben 3, 1, 13. 7, 1, 30.

ἐφορμεῖν dabei vor Anker liegen (auf der Lauer) 7, 6, 25.

ἔφορος, ου, ὁ Aufſeher; unter dieſem Namen beſtand zu Sparta ein Collegium von fünf Männern die eine faſt ſouveräne Gewalt hatten 2, 6, 3.

ἔχειν. Spr. 39 Tab. IX. haben, beſitzen. χωρίον 5, 4, 15. vgl. 5, 3, 13. 7, 1, 27. παῖδα καὶ ἐφόδιον 7, 3, 20. von Beute 4, 5, 17. ἔ. τι 5, 9, 17. 6, 4, 38. οἱ ἔχοντες die (etwas) Beſitzenden 7, 3, 28. Spr. 52, 1, 2. εὐκλειαν 7, 6, 33. vgl. § 32. ἔνδηλόν τι 2, 6, 18. θυγατέρα τινός (zur Frau) 3, 4, 13. bei ſich haben 5, 3, 1. ἔχων mit, von Befehlshabern 1, 1, 2. 2, 3. 5. 9 ꝛc. bekommen haben 7, 6, 17. ἕξω werde, ſoll nehmen 2, 3, 6. 27. vgl. ἄλις, γνώμη, δίκη. ὅψιν ἔχειν gewähren 5, 9, 9. 2) tragen, führen. χιτῶνας 1, 5, 8. σαγάρεις 5, 4, 13. vgl. 7, 4, 7. στεγάσματα 1, 5, 10. 3) einnehmen: eine Stellung in der Schlachtordnung 1, 2, 15. 8, 4 13. 21. 22. beſetzt haben. ἄκρον 3, 5, 1. vgl. 4, 6, 22. von Wächtern 1, 4, 4. θάλατταν erreicht haben 5, 1, 2. τὰ ἐκείνων die Beſitzungen jener 5, 1, 9. ἔχονται ſie ſind abgefangen 7, 3, 47. ἀνάγκη ἔχεσθαι in Drangſalen ſich befinden 2, 5, 21. 4) halten, tragen. τῇ χειρὶ πέλτην 5, 9, 9. vgl. 4, 2, 6. φορτία 5, 2, 21. μέλαν τι πρὸ τῶν ὀφθαλμῶν 5, 4, 13. τὰ δόρατα ἐπὶ τὸν ὦμον 6, 3, 25. vgl. εἰρήνη u. ἡσυχία. 5) abhalten. τοὺς ἄνδρας 7, 1, 20. hindern. τοῦ μὴ καταδῦναι 3, 5, 11. Spr. 47, 12. (13.) 6) ſich erſtrecken 7, 8, 21. 7) können. οὐκ εἶχον εὑρεῖν 3, 2, 12. vgl. 2, 2, 11. 7, 6, 39. der Inf. (ἀποκρίνασθαι) zu ergänzen 2, 1, 9. Spr. 55, 4, 4. (11.) τὰ ἐπιτήδεια οὐκ εἶχον ὁπόθεν λαμβάνοιεν ſie konnten die Lebensmittel nirgendsher bekommen 3, 5, 3. 8) mit Adverbien: ſich verhalten, ſein. Spr. 52, 2, 2. ἄλλως 3, 2, 37. καλῶς 4, 3, 16. 5, 8, 26. 6, 1, 19. κακῶς 1, 5, 16. 7, 7, 40. ἀσφαλῶς 4, 3, 27. ἐντίμως 2, 1, 7. εὐνοϊκῶς 1, 1, 5. θαρραλέως 2, 6, 14. ἀθύμως 3, 1, 3. πολεμικῶς 5, 9, 1. τὰ Κύρου οὕτως ἔχει die Verhältniſſe des K. ſind, ſtehen ſo 1, 3, 9. ταῦτα ἔχειν οὕτως οὐχ οἷόν τε darauf kann ich nicht eingehen 7, 7, 51. οὕτως ἔχει es ſteht ſo 6, 3, 15. ſo v. als: unter folgender Bedingung 5, 6, 12. οὕτως ἐχόντων da die Dinge ſo ſtehen 3, 2, 10. gr. Spr. 47, 4, 5. wenn ſie ſo geſtimmt ſind 3, 1, 40. εἶχεν οὕτως es verhielt ſich ſo 3, 1, 31. οὕτως ἔχων τὴν γνώμην ſo ſich verhaltend an Geſinnung 6, 4, 12. ᾗπερ εἶχον wie ſie geſtellt waren 2, 2, 21. ὥσπερ εἶχεν wie er da war, ohne Verzug 4, 1, 19. ſ. ἀχαρίστως, ἐμπείρως. 9) ἀμφί τι ἔχειν ſ. ἀμφί. vgl. 7, 2, 16. 10) mit dem Particip. ἔχομεν ἡρπακότες 1, 3, 14. vgl. 3, 4, 14. 4, 7, 1. 7, 7, 27. Spr. 56, 3, 3. (6.) συνεσπειραμένην ἔχων τὴν τάξιν 1, 8, 21.

ἔχεσθαι ſich anſchließen 1, 8, 4. 9. τινός ſich an Jemand halten 7, 6, 41. τῆς σωτηρίας nach Rettung ſtreben 6, 1, 17. Spr. 47, 11. (12.)

ἔχθρα, ας, ἡ Feindſchaft 2, 4, 11.

ἐχθρός 3. feindlich, eig. von der Geſinnung 1, 3, 20. Subſt. Feind 1, 3, 12. 3, 2, 3. 7, 6, 7. οἱ ἐκείνου ἔχθιστοι ſeine erbittertſten Feinde 3, 2, 5. gr. Spr. 48, 13, 3.

ἐχυρός 3. feſt, von Orten 2, 5, 7. 7, 4, 12.

ἕψειν. Spr. 40 u. d. W. kochen.

ἕψητός 3. gekocht 2, 3, 14. vgl. ἑφθός.

ἔωθεν Morgens 4, 4, 8. 6, 1, 23.

ἕως, ἑῶ, ἡ Morgenröthe. γίγνεται 2, 4, 24. ὑποφαίνει 4, 3, 9. ἡ ἐπιοῦσα 1, 7, 1. Oſten 3, 5, 15. 5, 7, 6.

ἕως ſo lange als, mit dem Ind. 1, 3, 11. 2, 6, 2. 3, 4, 49. 2) bis a) mit dem Ind. 4, 8, 8. b) mit dem Opt. 2, 1, 2. 6, 3, 25. c) mit ἄν u. dem Conj. 1, 4, 8. 3, 1, 43. 6, 1, 14. vgl. 5, 1, 11. Spr. 54, 14. (17.)

Z.

ζειά, ᾶς, ἡ Dinkel, Spelt 5, 4, 27.
ζειρά, ᾶς, ἡ Mantel 7, 4, 4.
ζευγηλατεῖν pflügen 5, 9 8.
ζευγηλάτης. ου, ὁ Pflüger 5, 9, 8.
ζευγνύναι. Spr. 39 Tab. VII. τοὺς ἀσκοὺς πρὸς ἀλλήλους 3, 5, 10. (τὸν ληστὴν) παρὰ τὰς βοῦς 5, 9, 8. γέφυρα ἐζευγμένη πλοίοις eine Schiffbrücke 1, 2, 5. 2, 4, 24. διῶρυξ ἐζευγμένη πλοίοις ein Canal über den eine Schiffbrücke geschlagen war 2, 4, 13.
ζεῦγος, ους, τό Gespann 5, 9, 8. 7, 2, 36. 8, 23. ἡμιονικὰ καὶ βοϊκά 7, 5, 2. 4. Lastvieh 3, 2, 27.
ζηλωτός 3. beneidenswerth 1, 7, 4.
ζημιοῦν bestrafen 6, 2, 11.
ζῆν. Spr. 40 u. d. W. leben 3, 2, 39. 7, 2, 23. mit Bezug auf den Unterhalt. ἀπὸ τῆς ἀγορᾶς von gekauften Lebensmitteln 5, 9, 1. synonym ἀγοράζοντα 1, 5, 5.
ζητεῖν suchen, aufsuchen. τινά 2, 3, 2. 4, 15. 16. trachten. συγγενέσθαι 5, 4, 33.
ζυμίτης ἄρτος gesäuertes Brod 7, 3, 21.
ζωγρεῖν gefangen nehmen 4, 7, 22.
ζώνη, ης, ἡ Gürtel 1, 6, 10. 4, 7, 16. einer Frau 1, 4, 9. (zur Anschaffung desselben bezog eine persische Königin die Abgaben eines Gebietes.)
ζωός 3. lebend 3, 4, 5.

H.

ἤ oder. bei Zahlen unser bis 1, 8, 12. 17. 4, 7, 5. 10 ꝛc. in Fragen (an) 2, 4, 3. in einer Gegenfrage nach εἰ 1, 10, 5. 17. vgl. πότερον, πόκερα, ποτέρως. synonym mit εἰ δὲ μή 1, 4, 16. ἤ — ἤ entweder — oder 7, 6, 40. 7, 14.
ἤ als, nach Comparativen. μισθὸς πλέον ἢ τριῶν μηνῶν 1, 2, 11. vgl. 3, 1, 2. 4, 7, 9. 10. 5, 6, 9. 7, 1, 27. Spr. 49, 2, 1. (3.) fehlt beim Comparativ 6, 2, 24. vgl. ἀντίος ἤ entgegengesetzt wie, als 6, 4, 34. vgl. 5, 8, 24. Spr. 69, 26. (30, 1.) vgl. ἀλλά, ἄλλος, διαφέρειν u. ὡς.
ἦ wahrlich, wirklich 1, 6, 8. ἦ μήν Schwurformel 7, 7, 35. nach ὀμνύω a) mit dem Ind. 5, 9, 31. mit dem Inf. des Fu. 2, 3, 26. πορεύεσθαι marschiren zu wollen 2, 3, 27. κελεῦσαι 6, 4, 17.
ἦ — ne, Fragewort 7, 4, 9. 6, 4. 27. Spr. 64, 5, 3. (69, 28, 2.)
ᾗ wo, auf welchem Wege 3, 4, 37. 5, 1. 4, 2, 8. 3, 29. 5, 3, 11. 6, 1, 19. ἄλλῃ ἢ ᾗ 5, 6, 7. ᾗ — ταύτῃ 4, 8, 12. 5, 5, 20. τὴν ὁδὸν ἔφραζεν ᾗ εἴη 4, 5, 34. ᾗ ἕκαστος ἐτύγχανε τοῦ νάπους ὤν 6, 3, 22. gr. Spr. 47, 10. 4. 2) bei δύνασθαι und einem Superlativ. ᾗ ἐδύνατο τάχιστα wo und wie er am schnellsten konnte 1, 2, 4. 6, 1, 21. ᾗ δυνατὸν μάλιστα so sehr als möglich 1, 3, 15. ᾗ τάχιστα möglichst schnell 6, 3, 13. Spr. 49, 3, 2. (10, 3.)
ἡβάσκειν mannbar werden 4, 6, 1.
ἡγεῖσθαι vorangehen. a) vom Wegweiser 2. 4, 5. 3, 2, 20. τινί 4, 6, 2. 5, 4, 20. τινὶ τὴν ὁδόν 5, 4, 10. (hin-)führen 2, 3, 9. 7, 3, 9. von Offizieren 4, 3, 29. 5, 6, 24. 7, 3, 36. 45. τινί 2, 2, 8. 5, 2, 6. 7, 1, 33. 40. εἰς — 6, 3, 1. 7, 1, 33. πρὸς — 4, 2, 2. den Zug führen, im Ggs. zu ὀπισθοφυλακεῖν 4, 1, 15. 7, 3, 37. 40. 43. τὸ ἡγούμενον der vorangehende Theil 2, 2, 4. 4, 26. 6, 3, 12. 7, 3, 6. Spr. 43, 4, 6. (17.) Befehlshaber sein 1, 8, 22. 3, 1, 25. 26. τῶν Ἑλλήνων 7, 3, 46. τοῦ ἱππικοῦ 1, 9, 31. πλαισίου 3, 2, 36. κέρως 1, 7, 1. νεῶν 1, 4, 2. Spr. 47, 19. (20.) glauben. mit dem Inf. 7, 7, 27. mit dem No. u. Inf. 5, 4, 20. mit dem Ac. u. Inf. 1, 2, 4. 5, 9, 18.
ἡγεμονία, ας, ἡ die (täglich wechselnde) erste Stelle im Zuge 4, 7, 8.
ἡγεμόσυνα, ων, τά Opfer für glückliche Führung durch eine Gottheit 4, 8, 24. gr. Spr. 43, 4, 25.
ἡγεμών, όνος, ὁ Wegweiser 1, 3, 14. 16. 17. 4, 2, 1. 5. 9. τῆς ὁδοῦ 3, 1, 2. Ἡρακλῆς ἡγεμών als der Führung obwaltender Schutzgott 5, 10, 15. 6, 3, 24. 25. Anführer 1, 7, 12. 6, 4, 35. 7, 6, 37. ἡγεμόνας εἶναι die Hegemonie, Obmacht haben 5, 9, 27.
ἥδεσθαι. Spr. 40 u. d. W. Genuß finden. τούτοις an diesen Dingen, durch Wohlgeschmack 1, 9, 26. ἵππῳ 7, 8,

6. μειραξίοις καλοῖς 2, 6, 28. Spr. 48, 12. 5. (15, 6.) sich freuen 1, 4, 16. ἥσθη ἰδών freute sich zu sehen 1, 2, 18. vgl. 5, 9, 26. Spr. 56, 6, 2.
ἡδέως mit Vergnügen, gern. αὐλίζεσθαι 4, 3, 2. θεοῖς θύειν mit froher Zuversicht, auf der Götter Gunst bauend 5, 7, 32. πονεῖν 1, 9, 19. ἥδιον lieber 1, 4, 8. ἥδιστα sehr gern 2, 5, 15.
ἤδη schon, bereits 2, 6, 4. 5 ꝛc. ἤδη τε — καὶ schon — als 1, 8, 1. 2, 1, 7. 4, 6, 2. 7, 4, 16. ohne τε 6, 2, 26. gr. Spr. 69, 32, 6. ἤδη τε — καὶ — ἡνίκα 1, 8, 1. von jetzt an 6, 4, 1. 7, 16. 33. 2) schon jetzt 1, 3, 11. 4, 16. 5, 6, 29. 30 ꝛc. sofort 6, 3, 29. αἱ ἤδη κολάσεις die sofortigen Züchtigungen 7, 7, 24. Spr. 50, 7, 3. (8, 8.) 3) noch 4, 7, 6. ἤδη δὲ ferner aber 5, 8, 14.
ἡδονή, ῆς, ἡ Wohlgeschmack 2, 3, 16. Lust, Vergnügen 4, 4, 14. Gegenstand der Lust 2, 6, 6.
ἡδύοινος 2. mit süßem Wein 6, 2, 6.
ἡδύς 3. wohlschmeckend. κρέα 1, 5, 3. οἶνος 1, 9, 25. 4, 5, 27. 5, 4, 29. süß, nicht salzig 6, 2, 4. angenehm 5, 8, 26.
ἥκειν gekommen sein 2, 5, 6. 3, 5, 15 ꝛc. Inf. kommen. ἥκειν κελεύει 2, 2, 1. εἰ μέλλοι ἥκειν 2, 1, 3. ἧκον aoristisch 1, 2, 6. 2, 3, 17. 4, 8 ꝛc. So auch der Conj. aoristisch. ἐὰν ἥκωμεν wenn wir gekommen 2, 2, 2. vgl. 1, 4, 13. (12.) 2, 3, 24. ἧκε ξένια 5, 5, 2. λόγος 6, 4, 13. 2) zurückgekommen sein 2, 1, 9. ἧκον aoristisch 2, 1, 15. 2, 1. 3, 6. 25. 29 ꝛc.
ἥκιστα am wenigsten 1, 9, 19.
ἤλεκτρον, ου, τό Metallmischung von etwa vier Fünfteln Gold und einem Fünftel Silber 2, 3, 15.
† ἠλίβατος 2. unzugänglich, sehr hoch 1, 4, 4.
ἠλίθιος 3. einfältig 2, 6, 22. vgl. 2, 5, 3. 5, 7, 10.
ἡλικία, ας, ἡ Alter.
ἡλικιώτης Altersgenosse 1, 9, 5.
ἥλιος, ου, ὁ Sonne. ohne Artikel 6, 3, 32. 7, 3, 34. bei δύεσθαι 1, 10, 15. 2, 1, 3. 2, 3. 13. 3, 1. vgl. δύεσθαι, δυσμαί u. ἀνίσχειν. 2) Gottheit bei Barbaren 4, 5, 35.
ἡμελημένως nachlässig 1, 7, 19.
ἡμέρα, ας, ἡ Tag. πρὸς ἡμέραν ἦν es war gegen Tagesanbruch 4, 5, 21. ohne Artikel. ὀγδόη 4, 6, 1. ὑστεραία 6, 2, 9. ἐν τρισὶν ἡμέραις 4, 8, 8. ἐν ταύταις ταῖς ἡ. 1, 7, 18. 2, 4, 1. 5, 1. ἐν ἐκείνῃ τῇ ἡ. ᾗ 5, 7, 17. ἐν τῇδε τῇ ἡ. 1, 5, 16. ἐκείνῃ τῇ ἡ. 4, 7, 8. τῇ πρόσθεν ἡ. 2, 3, 1. Spr. 48, 2. (τῆς) ἡμέρας bei Tage 2, 6, 7. 7, 4, 14. Spr. 47, 1, 1. (2, 1.) τῆς ἡ. ὅλης 3, 3, 11. ἑκάστης ἡ. alltäglich 6, 4, 1. gr. Spr. 47, 2, 4. δέκα ἡμερῶν binnen zehn Tagen 1, 7, 18. Spr. 47, 1, 3. (2, 3.) ἡμέραν einen Tag lang 1, 2, 21. 5, 9, 14. ἐκείνην τὴν ἡ. während jenes T. 2, 1, 6. vgl. 4, 3, 2. 6, 2, 1. Spr. 46, 1, 1. (46, 3.) τὰς μὲν ἡμέρας — τὰς δὲ νύκτας 5, 8, 24. 7, 2, 21. ἐννάτην ἡ. γεγαμημένη seit acht Tagen und einem Theile des neunten 4, 5, 24. gr. Spr. 46, 3, 1. vgl. ἅμα, γίγνεσθαι, ἐπιέναι u. ὑστεραία.
ἥμερος 2. (zahm). δένδρα veredelte, nicht wilde 5, 3, 12.
ἡμέτερος 3. unser. ἡ χώρα ἡμετέρα ἐστὶν ist unser 3, 5. 5. gr. Spr. 51, 4, 8. οἱ ἡμέτεροι αὐτῶν φίλοι unsre eignen Freunde 7, 1, 29. Spr. 51, 4, 4. (2, 10.) ἡ ἡμετέρα unser Land 4, 8, 6. Spr. 43, 3 A. (3.) ἡμέτεροί εἰσιν sie gehören uns an 7, 7, 16. τὰ ἡμέτερα unsere Angelegenheiten 1, 3, 9. 5, 16.
ἡμίβρωτος 2. halbverzehrt 1, 9, 26.
ἡμιδάρειχον, ου, τό halber Dareikos. τρία anderthalb Dareiken 1, 3, 21. gr. Spr. 24, 3, 9. vgl. δαρεικός.
ἡμιδεής 2. halbleer 1, 9, 25.
ἡμιόλιος 2. anderthalb. ἡμιόλιον οὗ πρότερον ἔφερον ein halbes Mal mehr als sie früher bezogen 1, 3, 21.
ἡμιοβόλιον, ου, τό halber Obolos 1, 5, 6. vgl. ὀβολός.
ἡμιονικός 3. von einem Maulesel. ζεῦγος Maulesselgespann 7, 5, 2.
ἡμίονος, ου, ὁ Maulesel.
ἡμίπλεθρον, ου, τό ein halbes Plethron. τρία anderthalb Plethren 4, 7, 6. gr. Spr. 24, 3, 9. vgl. πλέθρον.
ἥμισυς 3. halb. χρόνος 1, 8, 22. τῶν ὀπισθοφυλάκων τοὺς ἡμίσεις die Hälfte der — 4, 2, 9. vgl. 7, 8, 18. gr. Spr. 47, 28, 1. ἄρτων ἡμίσεα

Hälften von Broden 1, 9, 26. τὸ ἥμισυ τοῦ στρατεύματος die Hälfte des H. 4, 3, 15. 5, 2, 1. ὑπὲρ ἥμισυ über die Hälfte 5, 10, 10. gr. Spr. 50, 2, 16.

ἤν wenn, mit dem Conj. 4, 6, 11. 3, 19. ἤν που wenn irgendwo 1, 2, 27. ἤν — ἤν in einem Perioden 3, 2, 31. gr. Spr. 54, 12, 8. ἤν — ἤν τε — ἤν τε wenn — und wenn — und wenn 7, 7, 24 ἤν μὲν — εἰ δὲ μή 7, 1, 31. ἤν μὲν — εἰ δέ 5, 3, 6. vgl. ἐάν, εἴ, θᾶττον.

ἡνίκα wann, eig. von der Tageszeit: zu welcher Tageszeit, Stunde 1, 8, 1. 8. 17. 3, 4, 24. 5, 2. 4. 7, 3, 40. 44. ἡνίκα — ηνικαῦτα 4, 1, 5. ἡνίκ' ἄν mit dem Conj. 3, 5, 18. Spr. 54, 14. (17.)

ἡνίοχος, ου, ὁ (von ἡνία Zügel und ἔχειν) Wagenlenker 1, 8, 20.

ἤνπερ oder ἐάνπερ wenn anders 4, 6, 17. vgl. ἤν.

ᾗπερ wo, auf welchem Wege 4, 2, 9. 4, 18. wie 2, 2, 21. 4, 3, 10. 6, 4, 10.

ἡσυχάζειν ruhen 5, 4, 16.

ἡσυχῇ ruhig 1, 8, 11.

ἡσυχία, ας, ἡ Ruhe. ἡσυχίαν ἄγειν sich ruhig, unthätig verhalten 3, 1, 14. ἔχειν sich nicht rühren 4, 5, 13. 5, 8, 15. κατ' ἡσυχίαν nicht beunruhigt (von Feinden) 2, 3, 8.

ἥσυχος 2. ruhig 6, 3, 11, wo Elmsley ἡσυχῇ vermuthet. Xenophon hat das überhaupt in der attischen Prosa seltene Adjectiv vielleicht nie gebraucht. Denn auch Kyr. 5, 3, 55 ist es zweifelhaft.

ἧτρον, ου, τό Unterleib vom Nabel abwärts 4, 7, 15.

ἡττᾶσθαι besiegt werden 2, 4, 19. 3, 1, 2. ἡττηθεὶς τῇ μάχῃ 1, 2, 9. das Präsens mit Perfectbedeutung 2, 4, 6. 3, 2, 17. 39. 4, 6, 26. Spr. 53, 1, 3. οὐχ ἡττησόμεθα εὖ ποιοῦντες wir werden im Wohlthun nicht nachstehen 2, 3, 23. gr. Spr. 56, 8, 1.

ἧττον weniger 5, 5, 2. οὐδὲν ἧττον um nichts weniger 7, 5, 9. Spr. 48, 12, 9. (15, 11.)

ἥττων schwächer, unterliegend 5, 6, 32. 7, 3, 5. τῶν πολεμίων 5, 6, 13. Spr. 47, 26. (27.)

θ.

θάλαττα, ης, ἡ Meer, oft ohne Artikel 1, 5, 1. 4, 7, 20. 5, 1, 2. gr. Spr. 50, 2, 15. ἐκ θ. εἰς θ. von einem Meer bis zum andern 1, 2, 22. εἰς τὴν θ. 6, 2, 3. ἐν τῇ θ. 4, 8, 28. 6, 2, 3. ἐπὶ θάλατταν 4, 8, 22. 6, 1, 26. 3, 20. 7, 1, 17. ἐπὶ θαλάττῃ 5, 3, 2. 5, 2. 7, 1, 28. 2, 25. 36. 38. ἐπὶ τῇ θ. 1, 4, 1. 6. πρὸς τῇ θ. 6, 2, 7. παρὰ θάλατταν 5, 1, 13. 6, 1, 10. 2, 5. παρὰ τὴν θ. 1, 2, 24. μεγάλη hohe Wellen 5, 8, 20.

θάλπος, ους, τό Wärme. θάλπη Zeiten der Hitze 3, 1, 23. Spr. 44, 3 A. (1.)

† θαμινά häufig 4, 1, 16.

θάνατος, ου, ὁ Tod, Todesart 2, 6, 29.

θανατοῦν zum Tode verurtheilen 2, 6, 4.

θάπτειν. Spr. 40 u. d. W. begraben 4, 1, 19. 5, 7, 20.

θαρραλέος 3. voller Zuversicht, Muth 3, 2, 16. 4, 6, 9.

θαρραλέως mit Zuversicht, 1, 9, 19. 7, 3, 29. muthvoll 2, 6, 14. 7, 6, 29.

θαρρεῖν gutes Muths, unbesorgt sein 1, 3. 8. 7, 4, 13. vgl. 5, 7, 33. voller Zuversicht, muthvoll sein 4, 6, 9. vgl. 3, 4, 3. 5, 8, 19. 6, 1, 12. 3, 30. τὰς μάχας zum Kampfe 3, 2, 20. Spr. 46, 6. (10.)

θάρρος, ους, τό Muth 6, 3, 17.

θαρρύνειν ermuthigen. τινά 1, 7, 2.

θάτερον für τὸ ἕτερον. gr. Spr. 13, 7, 4. τὸ ἐπὶ θάτερα die entgegengesetzte Seite 5, 4, 10. vgl. ἐκεῖνος.

θᾶττον schneller 1, 5, 8. 9. erg. als wenn das nicht der Fall wäre 4, 7, 7. bei einem Satze mit ἐάν 5, 1, 14. 7, 3, 45. Spr. 49, 2, (6), 6. ἦν θᾶττον wenn schneller als es geschehen kann wenn wir vorrücken 6, 3, 20. vgl. ταχύς.

θαῦμα, ατος, τό Verwunderung 6, 1, 23. vgl. θαυμάζειν.

θαυμάζειν sich verwundern. τὶ über etwas 2, 5, 35. 4, 8, 20. ὅτι — 1, 10, 16. 2, 1, 2. τῶν στρατηγῶν ὅτι an den Feldherren dies daß, wo der Ge. von dem Satze mit ὅτι abhängt 5, 10, 4. gr. Spr. 47, 10 A. 8 u. 9. εἰ — 3, 2, 35. Da sich dem Verwundern leicht die Nebenidee des nicht Begreifens, nicht Wissens gesellt, so folgt auch ein Fragesatz: πότερα — ἤ 2, 1, 10. τίς παραγγέλλει 1, 8, 16. τί δόξειεν 5, 7, 18. ὅ, τι εἴη 5, 7, 13. 6, 3, 13. ὅποι τρέψονται 3, 5, 13. Spr. 65, 1, 5. (7.)

θαυμάσιος 2. u. 3. bewundernswerth. τὸ κάλλος an Schönheit 2, 3, 15. Spr. 46, 2 (4), 1. wunderlich 3, 1, 27.

θαυμαστός 3. Verwunderung erregend 1, 9, 24. 4, 2, 15. wunderlich 7, 7, 10.

θέα, ας, ἡ Anblick 4, 8, 27.

θεά, ᾶς, ἡ Göttin 6, 4, 17. Spr. 21, 1 A.

θέαμα, ατος, τό Anblick 4, 7, 13.

θεᾶσθαι zuschauen 3, 5, 13. 4, 8, 27. μέρος τι τῆς εὐταξίας 1, 5, 8. πεμπομένους 1, 9, 4. ἐπιόντας τοὺς πολεμίους 6, 3, 16. Spr. 56, 7, 1. οἵα κατάστασις ἔσται 5, 7, 26.

θεῖν. Spr. 40 u. d. W. laufen. εἰς τὰς τάξεις 2, 2, 14. εἰς τοὔμπαλιν 4, 3, 21. εἰς τοὺς πολεμίους 4, 3, 29. vgl. δρόμος.

θεῖος 3. göttlich. θεῖον göttliche Fügung 1, 4, 18.

θέλειν s. ἐθέλειν. wollen. ἠρώτων τί θέλοι 4, 4, 5. ἐὰν οἱ θεοὶ θέλωσι 7, 3, 31. vgl. § 43. μὴ δέχεσθαι ὑμᾶς 3, 2, 16.

θεός, οῦ, ὁ u. ἡ Gott, Göttin. ohne Artikel eine Gottheit 7, 3, 43. ὁ θεός von einem bestimmten Gotte 3, 1, 5. 5, 3, 7. 9, 22. die Gottheit unbestimmt 6, 1, 18. ἡ θεός von der Artemis 3, 2, 12. 5, 3, 6 ff. οἱ θεοί Apollon und Artemis 5, 7, 4. die Götter überhaupt 2, 5, 7. 3, 2, 3. 6 ꝛc. ohne Artikel 2, 5, 7. 21. 5, 2, 24 ꝛc. σὺν τοῖς θεοῖς mit Gewährung, gew. mit Hülfe der Götter 3, 1, 23. 42. 2, 8. 11. 14 ꝛc. gr. Spr. 68, 13, 2. vgl. πρός I.

θεοσέβεια, ας, ἡ Gottesfurcht 2, 6, 26.

θεραπεύειν pflegen. τοὺς κάμνοντας 7, 2, 6. Aufmerksamkeiten beweisen. φίλους 1, 9, 20. θεραπεύεσθαι Aufmerksamkeiten erhalten 2, 6, 27.

θεράπων, οντος, ὁ Diener 1, 8, 20. 3, 3, 2.

θερίζειν den Sommer verleben 3, 5, 15.

θερμασία, ας, ἡ Wärme 5, 8, 15.

θεωρεῖν anschauen. τοὺς βαρβάρους 1, 2, 16. παρερχομένους τοὺς Ἕλληνας 2, 4, 25. Spr. 56, 7, 1. vorzugsweise von Spielen. ἀγῶνα 1, 2, 10. vgl. 5, 3, 7.

θήρα, ας, ἡ Jagd. θήραν ποιεῖσθαι anstellen 5, 3, 10. θῆραι πάντων (θηρίων) 5, 3, 8.

θηρᾶν jagen 1, 5, 2. λαγώς 4, 5, 24. Jagd auf Jemand machen 5, 1, 9.

θηρεύειν jagen, Wild fangen oder erlegen 1, 2, 7. 5, 3, 9. τὸν Σάτυρον 1, 2, 13.

θηρίον Wild 1, 2, 7. 5, 3, 8. wildes Thier 5, 2, 32.

θησαυρός, οῦ, ὁ Vorrath 5, 4, 27. in einem Tempel das Zimmer wo die Weihgeschenke einzelner Völkerschaften aufgestellt waren 5, 3, 5.

θνήσκειν. Spr. 40 u. d. W. sterben, fallen. vgl. ἀποθνήσκειν. τέθνηκεν ist getödtet 2, 5, 38. ist gefallen 2, 1, 3. 3, 1, 23. so τέθνατον 4, 1, 19. τεθνᾶσιν 4, 2, 17. 6, 1, 12. τεθνηκώς 1, 10, 16. τεθνεώς 7, 4, 19. todt 1, 6, 11. 5, 9, 6. τεθνάναι sich tödten lassen 4, 7, 20.

θνητός 3. sterblich. θνητοὶ μᾶλλον leichter zu tödten 3, 1, 23.

θόρυβος, ου, ὁ Getümmel 2, 2, 19. 3, 4, 35. πολλῷ θ. 4, 2, 20. 5, 17. Geräusch, Geschrei 1, 8, 16. 4, 4, 21. 5, 7, 21.

θρασέως kühn 4, 3, 30.

θρασύς 3. muthig 5, 8, 19.

θρόνος, ου, ὁ Sitz. βασίλειος Königsthron 2, 1, 4.

θυγάτηρ, τρός, ἡ Tochter.

θύειν opfern, Opferthiere schlachten 4, 6, 27. ἐστεφανωμένος ὡς θύσων 7, 1, 40. um aus den Eingeweiden die Zukunft zu ersehen. θύσαντες ἐκαλλιερήσαντο 5, 4, 22. 7, 1, 40. bestimmter liegt dieser Zweck in θύεσθαι, neben dem es erscheint 6, 2, 15 f. 7, 2, 14 f. 8, 3. θύειν τι über etwas, um Kunde davon zu erhalten 7, 2, 14. ἱερεῖα 5, 9, 4. σωτήρια 3, 2, 9. vgl. ἀποθύειν. τὰ Λύκαια die L. opfernd feiern 1, 2, 10. Spr. 46, 4. (6.) θεῷ, θεοῖς 3, 1, 6. 5, 5, 5. 7, 32. 7, 6, 44. 8, 3. 4. Das Passiv 5, 3, 9. 6, 2, 19.

θύεσθαι opfern, um über die Zukunft

Kunde zu erhalten. vgl. θύειν u. Spr. 52, 10, 2. (5.) von einem μάντις 1, 7, 18. von einem Feldherrn 2, 1, 9. 4, 6, 23. 6, 2, 20. 22. 7, 8, 5. 20. von mehrern 4, 3, 9. 5, 5, 2. 6, 2, 12. mit Zuziehung eines μάντις 6, 2, 13. vgl. 5, 6, 28 f. 7, 8, 4. τῷ Κύρῳ für den K. 5, 6, 18. vgl. 7, 8, 4. τῷ Διΐ dem Zeus 5, 9, 22. vgl. 3, 1, 8. 5, 10, 15. ὑπὲρ τῆς μονῆς 5, 6, 27. ὑπὲρ ὑμῶν 5, 6, 28. περὶ τούτου 6, 2, 17. περὶ αὐτοῦ τούτου, εἰ ἄμεινον εἴη 5, 6, 28. synonym ἐπί mit dem Da., eig. eine Art Folge bezeichnend, indem der Begriff schon als Vorhaben gedacht wird. ἐπὶ τῇ ἀφόδῳ 6, 2, 13. 16. ἐπ' ἐξόδῳ 6, 2, 9. ἐπὶ τῇ πορείᾳ 6, 4, 35. ἐπὶ τούτῳ 5, 6, 22. 6, 2, 19. ἐπὶ τούτοις 3, 5, 18. 5, 6, 16. ἐπ' αὐτόν 5, 8, 21. vgl. ἐπί III p. 89. εἰ βέλτιον εἴη 5, 9, 31. vgl. 5, 6, 28. 7, 2, 15. πότερον — ἤ 7, 6, 44. Der Inf. 2, 2, 3 gehört nicht zu θύεσθαι, sondern zu γίγνεσθαι. vgl. S. 89. vgl. ἐπεξόδια.

θύλακος, ου, ὁ Sack 6, 4, 23.

θῦμα, ατος, τό Opferthier 6, 2, 20. 7, 8, 19.

θυμοειδής 2. muthig 4, 5, 36.

θυμοῦσθαι, Ao. ἐθυμώθην, zürnen. τινί 2, 5, 13.

θύρα, ας, ἡ Thür. ἐπὶ ταῖς βασιλέως θύραις bei Hofe 1, 9, 3. ἰέναι ἐπὶ τὰς βασιλέως θύρας, um etwas nachzusuchen 2, 1, 8. vgl. 1, 2, 11. ἐπὶ θύραις εἶναι 7, 3, 16. μένειν 2, 5, 31. gr. Spr. 50, 2, 15. mit dem Artikel bei hinzugefügtem Ge. 2, 5, 31. an der Schwelle, in der Nähe 2, 4, 4. 3, 1, 2. 6, 3, 23.

θύρετρον, ου, τό Pforte 5, 2, 17.

θυσία, ας, ἡ Opfer 1, 8, 25. 26. 6, 2, 15. θυσίαν ποιεῖν veranstalten 5, 3, 9.

θωρακίζεσθαι, eig. Passiv, den Harnisch anlegen 2, 2, 14. 5, 35. 7, 3, 40. θωρακισθείς 3, 4, 35.

θώραξ, ᾶκος, ὁ Harnisch, Panzer 1, 8, 26. λινοῦς 4, 7, 15. ἱππικός, der schwerer war 3, 4, 48. vgl. 1, 8, 6. 3, 3, 20.

I.

ἰᾶσθαι heilen 1, 8, 26.

ἰατρός, οῦ, ὁ Arzt, Chirurg 1, 8, 26. 3, 4, 30.

ἰδίᾳ auf eigene Hand, nicht öffentlich 5, 6, 27. nicht gemeinsam 6, 4, 27. persönlich 7, 6, 9.

ἴδιος 2. u. 3. eigen. ἴδιον Privatbesitz 1, 3, 3. 7, 7, 39.

ἰδιότης, ητος, ἡ Eigenthümlichkeit. τῆς ἡδονῆς 2, 3, 16.

ἰδιώτης, ου, ὁ Laie, im Ggs. zum μάντις 5, 9, 31. Privatmann, im Ggs. zum König 7, 7, 28. gemeiner Soldat 1, 3, 11. 3, 2, 32. 5, 7, 28.

ἰδιωτικός 3. was einem Privatmanne zusteht 5, 9, 23.

ἱδροῦν schwitzen 1, 8, 1.

ἰέναι werfen zw. 3, 4, 17. (τινὰ) τῇ ἀξίνῃ 1, 5, 12. stürzen. ἑαυτοὺς κατὰ τῆς χιόνος 4, 5, 18.

ἰέναι gehen, kommen. εἶμι hat die Bed. des Fu. in προσίασιν 4, 8, 12. εἴσεισιν 7, 2, 14. 3, 34. ἰών in der Bed. a) des Präsens 1, 8, 16. 5, 3, 11. 6, 2, 19. 7, 6, 26 ꝛc. b) des Futurs 1, 3, 6. u. öfter in Compositen. ἰέναι in der Bed. a) des Präsens 3, 2, 16. 4, 3, 26. 6, 17. 7, 6, 14 ꝛc. b) des Futurs 1, 3, 1 u. neben Futuren 2, 6, 10. ἰέναι im Ggs. zu ἀπιέναι 2, 3, 7. ἰέναι ὄρθιον, ὁμαλές einen steilen, ebenen Weg 4, 6, 12. τοῦ πρόσω vorwärts 1, 3, 1. 5, 4, 30. gr. Spr. 47, 1 A. μετά τινος 1, 3, 5. σύν τινι 7, 6, 7. 14. προθυμότερον ἐπί σε ἢ σύν σοι 7, 7, 32. vgl. 1, 3, 7. 6, 3, 30. ἐπὶ τὸ στρατόπεδον ἀρήξοντες 1, 10, 5. ἐπὶ τὰς κώμας 7, 6, 26. εἰς τὴν χώραν 7, 7, 6. εἰς τὴν ἑορτήν 5, 3, 11. εἰς αὐτούς in sie hinein dringen 3, 2, 16. πρὸς τοὺς πολεμίους 2, 6, 10. freundlich 5, 7, 27. 7, 3, 4. πρὸς τῶν Καρδούχων an der den K. zugekehrten Seite 4, 3, 26. vgl. πρός I. ἰέναι καταληψόμενον τὸ ὄρος 4, 6, 17. vgl. 1, 10, 6. 5, 3, 6. θόρυβος διὰ τῶν τάξεων ἰών 1, 8, 16. λόγοι πρὸς ὑμᾶς ἰόντες 5, 7, 27. ἴθι νυν, ἴθι δή wohlan nun, vor einem Imperativ 7, 2, 26. 7, 27. ἰτέον εἶναι daß zu gehen sei 3, 1, 7. 6, 3, 30. vgl. διά I. und die Composita.

ἱερεῖον, ου, τό Opferthier 5, 9, 4. 22 ꝛc. ἐπὶ τοῦ πρώτου ἱερείου beim ersten, eben geschlachteten Opferthiere 6, 3, 2. ohne ἱερείου 4, 3, 9. 6, 3, 8. Schlachtvieh 4, 4, 9. 5, 7, 13. 6, 3, 1.

ἱερός 3. heilig. χωρίον, τόπος 5, 3, 10. 11. ἀργύριον 5, 3, 9. ὄρος 4, 7, 21. in Thrake 7, 1, 14. 3, 3. mit dem Ge. 4, 5, 35. 5, 3, 13. Spr. 48, 11, 2. (13, 5.) ἡ ἱερὰ συμβουλή die nach dem Sprüchworte (ἱερὸν ἡ συμβουλή) eingeschärfte Heiligkeit des Rathes, in sofern Gewissenhaftigkeit dabei zur Pflicht gemacht wird 5, 6, 4. ἱερόν Heiligthum, Tempel 5, 3, 11. ἱερά Opfer 4, 3, 9. 5, 6, 29. 6, 2, 20. besonders die Eingeweide u. ihre Vorbedeutungen 2, 1, 9. 5, 2, 9. 6, 29. 10, 15. 7, 8, 3. τὰ ἱερὰ καλὰ ἦν waren von günstigen Anzeichen 4, 3, 9. 5, 6, 29. vgl. 1, 8, 15. 2, 2, 3. 6, 3, 21. κάλλιστα 7, 8, 10. vgl. ἀποβαίνειν, γίγνεσθαι, ἐξαιρεῖν, προχωρεῖν.

ἵεσθαι sich stürzen, eilen 4, 2, 20. ἄνω 4, 2, 8. εἴσω 5, 2, 18. κατὰ γηλόφου 1, 5, 8. ἐπὶ τὸ ἄκρον 3, 4, 41. ἐπί τινα 1, 8, 26. 5, 7, 24. 25. εἰς τοὺς ἀνθρώπους 4, 2, 7.

ἱκανός 3. hinreichend 3, 4, 3. 6, 2, 27. 7, 4, 24. ὑπελυθέναι ἱκανόν weit genug 5, 2, 30. mit dem Infinitiv 1, 2, 1. 5, 8, 20. 7, 1, 20. vgl. 6, 2, 3. 2) tüchtig, tauglich 5, 6, 15. bevollmächtigt 2, 3, 4. daher mit dem Infinitiv oft so v. a. δυνατός 1, 3, 6. 2, 6, 8. 16 ꝛc. σώματα ἱκανὰ πόνους φέρειν 3, 1, 23. 3) (zahlreich) genug 1, 7, 7. 3, 2, 12. 4, 8, 25.

ἱκανῶς gut genug 4, 3, 31.

ἱκετεύειν anflehen. σπείσασθαι 7, 4, 22. μὴ καταχαίνειν 7, 4, 10. Ξενοφῶντα βοηθῆσαι 7, 4, 7. Spr. 55, 3, 6. (12.)

ἱκέτης, ου, ὁ Schutzflehender 7, 2, 33.

ἵλεως 2. günstig, gnädig, von den Göttern 6, 4, 32.

ἴλη, ης, ἡ Schwadron 1, 2, 16.

ἱμάς, ᾶντος, ὁ Riemen 4, 5, 14.

ἱμάτιον, ου, τό Gewand 7, 5, 5.

ἵνα damit. 1) mit dem Conjunctiv a) nach einem Präsens 1, 3, 15. 2, 2, 12. 3, 2, 27. 36. 7, 3, 28. 6, 19. b) nach einem Imperfect 2, 5, 36. nach einem Aorist 1, 4, 18. 4, 6, 6. c) nach dem Optativ des Ao. mit ἄν 2, 4, 3. 2) mit dem Optativ nach einem Imperfect 2, 3, 13. 21. 2, 6, 21. (neben ὅπως) 6, 4, 28. nach einem Aorist 1, 10, 18. 7, 4, 11. Spr. 54, 14. (17.)

ἱππαρχος, ου, ὁ Befehlshaber der Reiterei 3, 3, 20.

ἱππασία, ας, ἡ das Reiten 2, 5, 33.

ἱππεία, ας, ἡ Reiterei 5, 6, 8.

ἱππεύς, έως, ὁ Reiter. ἐδοκιμάσθησαν 3, 3, 20. τάξεις τῶν ἱππέων 4, 3, 17. Ac. Plu. τοὺς ἱππεῖς 4, 3, 20. 5, 6, 9. 6, 1, 14. 7, 4, 22. τοὺς ἱππέας 1, 5, 13. 6, 3. 4, 3, 3. 6, 3, 28. 30. 7, 3, 46.

ἱππικός 3. zur Reiterei gehörig. δύναμις Truppen zu Pferde 1, 3, 12. vgl. θώραξ. ἱππικόν Reiterei 6, 3, 29. 30. 7, 3, 37. 6, 26. 29. Spr. 43, 4, 6. (17.)

ἱππόδρομος, ου, ὁ Rennbahn für Pferde 1, 8, 20.

ἵππος, ου, ὁ Pferd. ἵππους ἄριστα χρῆσθαι 1, 9, 5. προπέμψαι τοῖς ἵπποις 7, 2, 8. ἐφ' ἵππου ὀχεῖσθαι 3, 4, 47. διώκειν 7, 3, 26. ἐπὶ τοῦ ἵππου ἦγεν führte zu Pferde 3, 4, 49. ζειρὰς ἐπὶ τῶν ἵππων ἐχουσιν 7, 4, 4. dem Sonnengotte geopfert 4, 5, 35. ἵππους für ἱππεῖς (1, 6, 1.) 7, 3, 39. 41. 43. vgl. ἀναβαίνειν u. ἀναβάλλειν.

ἰσόπλευρος 2. gleichseitig 3, 4, 19.

ἴσος 3. gleich. ἴσοι τὸ πλάτος καὶ τὸ μῆκος 5, 4, 32. Spr. 46, 2. (4.) τὸ ἴσον der gleiche Standpunct rücksichtlich der Höhe 4, 6, 18. ἐν ἴσῳ in gleicher Linie 1, 8, 11. ἐξ ἴσου εἶναι in gleicher Lage sein 3, 4, 47. ἴσον κρατεῖν gleichmäßig beherrschen 2, 5, 7.

ἰσοχειλής 2. auf der Oberfläche bis zum Rande 4, 5, 26.

ἱστάναι stellen, halt machen lassen. ἅρμα 1, 2, 17. στράτευμα 1, 10, 14.

ἵστασθαι sich aufstellen 4, 2, 19. Stand halten 1, 10, 1. so ἵστησαν 4, 8, 19. τρόπαιον στήσασθαι errichtet haben 4, 6, 27. Spr. 52, 10. (10, 6.) εἱστήκει er stand 7, 6, 8. παρὰ τὰς πύλας 7, 1, 12. vgl. § 40. ἑστασαν sie standen 1, 5, 2. 13. παρὰ Κλέαρχον 1, 8, 5. ἑστήκωμεν 6, 3, 10. ἑστάναι 4, 7, 9. ἑστώς da stehend 1, 3, 2.

ἱστίον, ου, τό Segel 1, 5, 3.

ἴσχειν. Spr. 40 u. ἔχω. hemmen. τὴν πορείαν 6, 3, 13. ἐν τούτῳ ἴσχυτο daran stieß sich die Sache 6, 1, 9.

ἰσχυρός 3. stark 2, 5, 22. ἀρχή 1, 5, 9. heftig. χειμών 5, 8, 14. feſt, von Orten 4, 6, 11. 5, 2, 7. 16. 7, 16.

ἰσχυρῶς heftig. ἐπιτίθεσθαι, ἐπικεῖσθαι 4, 1, 16. κολάζειν 2, 6, 9. ἀπομάχεσθαι 5, 10, 6. κατατείνειν 2. 5, 30. ὀργίζεσθαι 1, 5, 11. ἐπιθυμεῖν 2, 6, 21. ſorgfältig. ἐπιμελεῖσθαι 4, 2, 26. φυλάττειν 6, 1, 11. gewaltig, ſehr. ὄρθιος 1, 2, 21. 4, 8, 28. βαθύς 1, 7, 15 5, 2, 3.

ἰσχύς, ύος, ἡ Stärke, an Truppen 1, 8, 22. 5, 7, 30.

ἴσως wohl, vielleicht 2, 4, 4. 5, 23. 3, 2, 36. doch wohl, ohne den Gedanken in Zweifel zu ſtellen 3 1, 37.

ἴτυς, υος, ἡ Schildrand 4, 7, 12.

ἴχνιον, ου, τό Spur 1, 6, 1.

ἴχνος, ου, ὁ Spur 1, 7, 17. 7, 3, 42.

K.

καθαίρειν reinigen, entſühnen, vielleicht durch Weihwaſſer 5, 7, 35.

καθάπερ wie 5, 4, 28. 6, 26.

καθαρμός, οῦ, ὁ Reinigung 5, 7, 35.

καθέζεσθαι. Spr. 40 u. ἵζω. ſich ſetzen. εἰς τὸ πρόσθεν τῶν ὅπλων 3, 1, 33. vgl. 7, 2, 33. καθεζόμενος ſitzend 5, 8, 14. ſich aufhaltend 1,5, 9.

καθέλκειν. Spr. 40 u. ἕλκω. hinabziehen, ins Meer 7, 1, 19.

καθεύδειν. Spr. 40 u. εὕδω. ſchlafen, läſſig ſein 1, 3, 11.

καθηγεῖσθαί τι zu etwas anleiten 7, 8, 9.

καθηδυπαθεῖν auf Genüſſe verwenden 1, 3, 3.

καθήκειν ſich erſtrecken. ἀπὸ τοῦ ὄρους 3, 4, 24. ἐπὶ τὸν ποταμόν 4, 3, 11. εἰς τὴν θάλατταν 1, 4, 4. 6, 2, 3. καθήκει es gebührt ſich, iſt beſtimmt 1, 9, 7.

καθῆσθαι ſitzen 4, 2, 5. 6. 5, 15. 5, 8, 18. 7, 3, 21. in einer Verſammlung 5, 10, 5. 7, 1, 33. ſich befinden 1, 3, 12.

καθιέναι herablaſſen, die Lanze fällen 6, 3, 25. τὰ δόρατα 6, 3, 26.

καθίζειν ſetzen 2, 1, 4. bringen 3, 5, 17.

καθιστάναι aufſtellen. Soldaten 1, 10, 10. 2, 3, 3. 3, 4, 14. σκοπούς 6, 1, 11. Wachen 3, 2, 1. 5, 1, 16. 7, 3, 34. vgl. 4, 5, 19. 2) bringen, führen τινὰ εἰς Ἰωνίαν 1, 4, 13. ἐπὶ τὰ ὅρια 4, 8, 8. εἰς δίκας 5, 7, 34. εἰς τὸ φανερόν 7, 7, 22. 2) einſetzen. βασιλέα zum Könige 3, 2, 5. vgl. 3, 1, 38. 4, 30. 7, 7, 56. ἔντιμον 6, 1, 18. vgl. 7, 7, 23. ὡς κατασησομένων τούτων überzeugt daß dies eingerichtet, hergeſtellt werden würde 1, 3, 8.

καθίστασθαι ſich ſtellen. εἰς τάξιν 1, 8, 3. vgl § 4. 6. ſich wenden, ſich hingeben. ἐπὶ τὸ συνεπιμελεῖσθαι 5, 9, 22. κατέστη εἰς τὴν βασιλείαν er gelangte zum Königthum 1, 1, 3. 2) (für) ſich ſtellen 4, 3, 26. für ſich einſetzen. ἄρχοντας 3, 1, 39. φυλακάς 4, 5, 21.

καθορᾶν von oben her ſehen 4, 4, 15. 7, 21. 6, 1, 15. 7, 3, 41. ἀπὸ τοῦ ἄκρου τὰ γιγνόμενα 4, 2, 15. erblicken. βασιλέα 1, 8, 26. vgl. 4, 6, 6. 6, 3, 8. στράτευμα 4, 4, 9. vgl. § 20. τὰ ὑπὲρ τοῦ λόφου 1, 10, 14. γέροντα καταπεθέμενον 4, 3, 11. Spr. 56, 7, 1.

καί I) und, verbindet ſowohl einzelne Begriffe als Sätze. öfter ſtehend 1, 2, 22. 5, 1, 2. auch einen Theil mit dem Ganzen. Πελοποννήσιοι καὶ Λακεδαιμόνιοι 5, 10, 10. Κορύλας καὶ Παφλαγόνες 5, 5, 22. gr. Spr. 69, 32, 2. bei Zahlen. εἴκοσι καὶ δύο 1, 2, 5. vgl. § 20. 1, 4, 2. 2, 4, 24. Spr. 24, 2, 6. (7.) τρεῖς καὶ δέκα 1, 5, 5. δύο καὶ τρία zwei bis drei 4, 7, 10. gr. Spr. 69, 32, 4. für uns überflüſſig nach πολύς. πολλὰ καὶ ἀμήχανα 2, 3, 18. vgl. 4, 6, 27. 6, 2, 8. 7, 1, 33. Spr. 69, 28, 2. (32,3.) es verbindet verſchiedene Wortarten. Μυσὸς τὸ γένος καὶ τοὔνομα τοῦτο ἔχων 5, 2, 29. φοβούμενοι καὶ ἄκοντες 3, 1, 10. ἡδέως καὶ ἀπηλλαγμένοι 4, 3, 2. verſchiedene Caſus. κρήνη ἡδέος ὕδατος καὶ ἄφθονος 6, 2, 4. διὰ φιλίαν καὶ δῶρα 2, 1, 10. von Participien. ὡς προσιόντος καὶ δεξόμενοι 1, 10, 6. vgl. 2, 4, 22. διασπασθέντες καὶ κατὰ μικρὰ γενομένης τῆς δυνάμεως 5, 6, 32. Spr. 59, 2 A. (2.) verſchieden aufzulöſende Participien. ὑμῶν ἀνδρῶν ὄντων καὶ εὐτόλμων γενομένων da ihr Männer ſeid (und) wenn ihr euch werdet muthvoll gezeigt haben 1, 7, 4. gr. Spr. 56, 14, 1. unſer und auch, wenn das vorhergehende Verbum wiederholt wird oder ein ſynonymes eintritt 1, 2, 2. 10, 18. 4, 2. 21. 5, 3, 1. 4. gr. Spr. 69, 32, 9. es ſchließt Sätze locker an 1, 2, 6. 9. 4, 7. 2, 3, 17. vgl. 4, 7, 1. 6, 3, 1. gr. Spr. 69, 32, 7. ſcheinbar für ὅτε 1, 8, 8 2, 1, 7. 4, 6, 2. 6, 2, 26. 7, 4, 12. 16. gr. Spr. 69. 32, 6. wo man eine adverſative Partikel erwarten würde 3, 1, 46. 3, 5. 4, 1, 16. 7, 6, 20. wo eine Folgerungspartikel eintreten könnte 1, 10, 9. 2, 3, 18. 5, 2. 4, 7, 24. καὶ τότε und ſo auch damals 4, 3, 11. 7, 1, 33. ähnlich καὶ νῦν 5, 6, 28. gr. Spr. 69, 32, 8. καὶ — καί nicht nur — ſondern auch. Spr. 69, 28, 1. (32, 1.) καὶ — τὲ — καί ſo daß zwei durch τὲ — καί verbundene Sätze durch das erſte καί zuſammen an das Vorhergehende angefügt werden 1, 8, 1. 8. 2, 1, 7. 4, 6, 2. 7, 4, 16. vgl. 4, 2, 12. (13.) Noch ſ. αὖ, γέ, δέ, δή, μέντοι, μήν, τέ.

II) καί auch 2, 2, 17. 3, 5, 16. 4, 7, 24. 5, 2, 25. 7, 4, 16. οἱ δὲ καί Andre aber auch 1, 3, 13. 4, 15. 2, 5, 5. 4, 8, 20. 5, 1, 17. 6, 11. 9, 1. 7, 4, 17. ὡς (εἴ) τις καὶ ἄλλος auch er, wenn irgend Jemand 1, 3, 15. 4, 15. 3, 6, 8. εἴ ποτε καὶ ἄλλοτε auch jetzt, wenn irgend jemals 6, 2, 12. ἐπειδὴ καί ſowohl aus andern Gründen als auch weil 3, 2, 37. ὅπῃ καὶ ὑμεῖς auch ich, wohin ihr 1, 3, 6. ἅπερ καὶ πρὸς ἡμᾶς auch zu dieſen was zu uns 3, 1, 34. vgl. 4, 4, 16. 5, 7, 2. 7, 2, 7. καὶ ἡμῖν ταὐτὰ δοκεῖ ἅπερ καὶ βασιλεῖ 2, 1, 22. Spr. 69, 28, 6. (32, 13.) καὶ αὐτός auch er ſelbſt 1, 9, 14. 2, 6, 9. vgl. 2, 2, 16. gleichfalls 3, 4, 37. Spr. 51, 6, 3. (6.) καὶ οὗτος (und dieſer 2, 5, 20. und zwar 2, 5, 21.) auch dieſer 3, 2, 5. gleichfalls 1, 1, 11. 10, 18. 2, 6, 30. 4, 1, 27. gr. Spr. 51, 7, 12. καὶ σύ auch du, wie eben auch ich gethan habe 3, 1, 34. wie auch ich einſtimme 2, 5, 23. ſo deutet es an daß auch andre Begriffe zu denken ſeien. καὶ οἱ συγγενεῖς, nicht bloß Fremde 1, 6, 10. καὶ βασιλεύς, wie auch die Hellenen wollten 1, 10, 6. nicht bloß die Geflohenen 2, 2, 18. καὶ τὰ τόξα τὰ Περσικά, wie die der Rhodier 3, 4, 17. καὶ ταῦτα, wie Anderes 2, 4, 5. vgl. § 2. καὶ ἐντεῦθεν, wie ſchon § 25 vorher 5, 4, 26. κἀγώ, wie auch Andere 7, 3, 28. ἔχων καὶ τὸ στράτευμα, nicht bloß er ſelbſt 1, 9, 31. ἐν τῷ κρατεῖν ἐστι καὶ τὸ λαμβάνειν, nicht bloß der Sieg 5, 6, 32. vgl. 6, 2, 9. 3, 3, 2. 5, 2, 17. καὶ ἄρχεσθαι, wie ἄρχειν 1, 3, 15. καὶ ἔμπροσθεν, wie von hinten 4, 7, 22. mit verſteckterer Beziehung. καὶ τὰ ἄκρα, wie er Anderes gegen uns bewerkſtelligen kann 1, 3, 16. καὶ τοὺς πολεμίους, als ob folgen ſollte: auch wir müſſen dieſelbe Anſicht haben 3, 2, 29. καὶ πλοῖά ἐστιν, nicht bloß zu Lande können wir weiter kommen 5, 6, 10. καὶ πρόσθεν, wie Aehnliches auch jetzt geſchehen kann 7, 2, 22. καὶ διαπεπράχασιν ſie haben nicht bloß Böſes begangen, ſondern auch bewirkt 5, 7, 29. καὶ ἐπιμιγνύναι ſie hatten nicht bloß Frieden, ſondern verkehrten auch 3, 3, 16. καὶ ἀμφοτέροις nicht bloß mit euch, ſondern auch mit dem Koryläs, mit beiden alſo 5, 5, 22. καὶ πάντες nicht bloß dieſe, ſondern auch die Uebrigen, mithin alle 1, 10, 13. zw. 1, 9, 7. ſo auch in καὶ πάντες δέ 1, 8, 2. 18. 22. 10, 13. 5, 4, 22. gr. Spr. 69, 28, 7. (32, 18.) καὶ αὖθις auch künftig, jetzt nicht 7, 5, 3. καὶ αὐτίκα auch in der Folge, jetzt nicht 3, 2, 33. καὶ πρόσθεν auch (ſchon) früher 1, 6, 1. 5, 4, 1. (auch, ſelbſt früher 3, 2,30.) καὶ ταχὺ ἐκαίοντο brannten nicht bloß, ſondern auch ſchnell 5, 2, 25. (24.) ähnlich zu erklären iſt eig. auch καὶ μάλα, überſetzbar: gar ſehr, vor einem Particip 3, 1, 29. 4, 1, 23. 6, 16. 5, 5, 17. 6, 15. vor einem Adjectiv 1, 5, 8. vor einem Adverbium 5, 7, 4. καὶ μᾶλλον 6, 4, 35. καὶ πάνυ ὀλίγοι 5, 6, 7. καὶ πάλαι ſchon längſt 7, 6, 9. gr. Spr. 69, 28,8. (32, 19.) bei Superlativen: vel 2, 5, 15. 3, 2,

22. 5, 4, 29. ſogar, ſelbſt 3, 1, 17. 2, 4. 30. 4, 3, 10 (nach αὐτῷ). 6, 3, 18. 7, 3, 41. 5, 5. 7, 4. καὶ διπλάσιον 3, 3, 16. eben, bei Relativen 2, 6, 8. 3, 5, 18. 4, 8, 20. 7, 3, 23. 7, 47. vgl. 2, 3, 6. τίς, ὅσις καί wer eben, nur, vorzugsweiſe 1, 8, 16. 5, 8, 2. 7, 7, 10. καὶ γάρ etenim denn — auch, ſo daß καί auch den ganzen Satz betheiligt 1, 1, 6. 2, 5, 5. 6, 2. 9. 3, 3, 4. 5, 2. ſo daß καί dem nach γάρ folgenden Worte angehört. καὶ γὰρ ὁ Κῦρος denn auch Kyros 1, 1, 8. 2, 1, 5. 5, 8, 11. 18. ſo daß καί einem folgenden καί entſpricht 1, 9, 10. 6, 4, 13. vgl. οὐδέ. ſelten iſt καὶ γὰρ καί 2, 2, 15. deſſen Negation καὶ γὰρ οὐδέ 1, 3, 12. καὶ γὰρ οὖν und daher denn 1, 9, 8. 12. 17. 2, 6, 13. 5, 8, 17. 7, 6, 37. καὶ — δέ und auch (καί auch, δέ und) mit Einſchiebung eines gegenſätzlichen Begriffes 1, 8, 2. 18. 22. 2. 6, 8. 3, 2, 25. 39. 4, 7, 9. 5, 2, 14. 3, 8. 9. 9, 1. 6, 1, 19. 25. 7, 1, 30. Spr. 69, 28, 4. (32, 10.) wie auch 1, 1, 2. Spr. 59, 2 A. (6.) καὶ δή 1, 10, 10. vgl. δή. καὶ εἰ ſelbſt wenn 3, 2, 24. eben ſo κἄν 3, 2, 10. εἰ καί wenn auch 3, 2, 22. vgl. 1, 3, 16. Spr. 65, 5, 9. (15.)

καίειν. Spr. 40 u. d. W. anzünden, verbrennen 1, 6, 2. πάντα ὅσα καύσιμα ἑώρων 6, 1, 19. χιλόν 1, 6, 1. κώμας 3, 5, 3. 4, 2, 19. 7, 7, 19. χώραν die im Lande befindlichen Ortſchaften 3, 5, 5. vgl. καταικαίειν. πῦρ 4, 4, 12. 5, 6. πυρά 4, 1, 11. 6, 20. 22. 6, 1, 20. Wunden ausbrennen, von Aerzten 5, 8, 18. Paſſiv. πῦρ ἐκαίετο 4, 5, 6. οἰκίαι ἐκαίοντο 5, 2, 24. (25.)

καίπερ obgleich, mit einem Particip 1, 6, 10. 2, 3, 25. 5, 5, 17. 18. Spr. 56, 12, 2. (13, 2)

καιρός, οῦ, ὁ gelegene Zeit 2, 3, 9. καιρός ἐστι βοηθῆσαι 5, 1, 8. vgl. § 5. 4, 6, 15, wo § 16 ὥρα ſynonym. mit zu ergänzendem Infinitiv (προελθεῖν) 6, 1, 18. Spr. 55, 4, 4. (11.) ἐν τῷ κ. τούτῳ 1, 7, 9. vgl. 1, 8, 14. ἐν καιρῷ ποιεῖν zweckmäßig handeln 3, 1, 39. προσωτέρω τοῦ κ. als angemeſſen war 4, 3, 34. ἐν τοιούτῳ κ. ἐσμεν in einer ſo entſcheidenden Lage befinden wir uns 3, 1, 44. μέγιστον ἔχετε καιρόν Wichtigkeit, Bedeutſamkeit 3, 1, 36.

καίτοι und doch, obgleich 7, 7, 45. Spr. 56, 12, 2. (13, 2.) καίτοι — γε 1, 4, 8. 5, 7, 10. 7, 7, 41. Eingeſchoben wird ein hervorzuhebendes Wort.

κακόνοια, ας, ἡ Uebelwollen 7, 7, 45.

κακόνους 2. übelwollend 2, 5, 16. 27.

κακοποιεῖν Schaden zufügen. ἡμᾶς 2, 5, 4. Spr. 46, 5. (7.)

κακός 3. ſchlecht, nichtswürdig 6, 4, 23. τὰ μὲν ἄλλα οὐ κ. 7, 6, 4. Spr. 46, 2. (4.) κακίους περὶ ἡμᾶς 1, 4, 8. vgl. περί III. κάκιστος 2, 5, 39. 5, 7, 12. pflichtvergeſſend 1, 3, 18. 3, 2, 31. 5, 8, 22. 2) feige, Ggſ. ἀγαθός 1, 9, 15. vgl. 3, 1, 36, wo ἄθυμος ſynonym. ἐν πολέμῳ 2, 6, 30. κακίονες 6, 3, 17. (τὸ) κακόν Uebel, Böſes, Ggſ. ἀγαθόν 5, 4, 19. ἔσται τῇ φάλαγγι 4, 8, 11. πάσχειν 4, 3, 14. τι ποιεῖν 7, 4, 24. τινά 7, 2, 33. τι ἐργάζεσθαι 7, 3, 47. χώραν 5, 6, 11. Spr. 46, 8. (12.) κακὰ πάσχειν 4, 3, 2. κάκιον gefahrvoller 6, 1, 17.

κακοῦν Schaden zufügen 4, 5, 35.

κακουργεῖν Schaden thun. τινά 5, 9, 1. Spr. 46, 5. (7.)

κακουργός, οῦ, ὁ Böſewicht 1, 9, 13.

κακῶς übel, ſchlecht. ἔχειν ſtehen 1, 5, 16. 7, 7, 40. ἀποθνῄσκειν elend 3, 1, 43. πάσχειν Nachtheile erfahren 3, 3, 12. 7, 7, 16. ποιεῖν Schaden zufügen 4, 8, 6. τινά 1, 4, 8. 3, 3, 13. 5, 5, 9. 14. 7, 3, 17. Spr. 46, 5. (7.)

κάκωσις, εως, ἡ Mißhandlung 4, 6, 3.

καλάμη, ης, ἡ Halm 5, 4, 27.

κάλαμος, ου, ὁ Rohr 1, 5, 1. 4, 5, 26.

καλεῖν Spr. 40 u. d. W. rufen 4, 1, 9. rufen laſſen 1, 7, 18. 8, 11. 2, 1, 8. 3, 3. 5, 6, 2. τί καλεῖς; was haſt Du mich rufen laſſen? 3, 4, 39. gr. Spr. 53, 1, 2. berufen, kommen laſſen: zu Verhandlungen 5, 4, 3. 7, 3, 1. 7, 12. Soldaten, um ſich ihrer zu bedienen 1, 2, 2. 3, 4. 4, 12. vgl. 5, 6, 8. einladen. ἐπὶ δεῖπνον 7,

3, 15. 18. ἐπὶ ξένια 7, 6, 3. Paſſiv. genannt werden 1, 2, 8. ἡ μητρόπολις καλουμένη die ſogenannte 5, 4, 15. 18. krank ſein 5, 5, 20. vgl. ἀσθενεῖν. vgl. 1, 8, 10. 5, 9, 7. 7, 1, 33. 5, 1. οἱ ὀρεινοὶ καλούμενοι Θρᾷκες die ſogenannten Bergthraker 7, 4, 11. vgl. 7, 5, 12. κρήνη ἡ Μίδου κ. die ſog. Midasquelle 1, 2, 13. Spr. 50, 9 (12,3)

καλεῖσθαι zu ſich berufen 3, 3, 1. 7, 2, 30. Spr. 52, 10.

καλινδεῖσθαι ſ. κυλινδεῖσθαι.

καλλιερεῖν (καλός u. ἱερόν) Opfer mit günſtigen Vorzeichen bei denſelben verrichten 7, 1, 40. eben ſo das Med. 5, 4, 22. 7, 8, 5. Spr. 52, 10.

καλλωπισμός Schmuck 1, 9, 23.

καλός 3. ſchön 7, 4, 7. κόσμος 3, 2, 7. τὰ κάλλιστα das Schönſte, die ſchönſten Sachen 3, 2, 7. κῶμαι 3, 2, 34. παράδεισος 1, 4, 10. 2, 4, 14. mit Bezug auf Fruchtbarkeit. πεδίον 1, 2, 22. χώρα 5, 6, 25. 6, 2, 6. gut, erwünſcht, gelegen 6, 3, 26. τρέχειν 4, 8, 26. Spr. 55, 3, 5. (7.) günſtig 5, 2, 9. vgl. ἱερός. gut, vortheilhaft 5, 6, 31. κάλλιστον γεγένηται die Sache iſt ſehr erwünſcht gegangen 7, 6, 2. zweckmäßig 6, 3, 4. εἰς καλόν zu rechter Zeit, gelegen 4, 7, 3. gr. Spr. 43, 4, 5. 2) ehrenhaft. καλὸς καὶ ἀγαθός 2, 6, 19. 20. 4, 1, 19. ehrenvoll, rühmlich 5, 6, 15. ὅ τι κάλλιστόν τε καὶ ἄριστον ἔχετε 2, 1, 9. vgl. § 17. 5, 6, 28. τὸ ἐπιέναι οὐδενὶ καλῷ ἔοικεν 6, 3, 17. τὸ καλόν die Ehre 2, 6, 18.

καλῶς ſchön, gut. παρεσκευάσθαι 3, 1, 16. ποιεῖν 2, 6, 20. πειθαρχεῖν 1, 9, 17. ἔσται es wird gut gehen 4, 3, 8. 7, 3, 43. γίγνεται gut von Statten gehen 4, 3, 24. Spr. 62, 2, 3. ἔχει es ſteht gut, iſt gut beſtellt 1, 8, 13. vgl. 2, 3, 3. ἐφ' ὅσον καλῶς εἶχεν erg. διασπείρεσθαι ſo weit es gut war 6, 1, 19. Spr. 55, 4, 4. (11.) τὰ σά deine Angelegenheiten ſind gut beſtellt 7, 7, 44. τὰ τῶν θεῶν die den Göttern zu erweiſenden Gelübde ſind gehörig beſorgt 3, 2, 9. ταῦτα καλῶς dies iſt gut, annehmlich 3, 2, 32. 5, 7, 31. vgl. 4, 3, 16. νόμος κάλλιον ἔχει 7, 3, 37. vgl. ἔχειν. κάλλιστα ἐσταλμένος 3, 2, 7. ἀγωνίζεσθαι 3, 1, 16. θάψαι 6, 2, 9. ἐλθεῖν am glücklichſten 3, 1, 6. 7.

κάμνειν. Spr. 39 Tab. III. müde werden 3, 4, 47. marode ſein 4, 5, 17.

κἄν für καὶ ἐν 6, 4, 5.

κᾶν für καὶ ἐάν 1, 8, 12. 3, 1, 36.

κάνδυς, υος, ὁ Kaftan 1, 5, 8.

καπηλεῖον, ου, τό Gaſtwirthſchaft, Kneipe 1, 2, 24.

καπίθη, ης, ἡ ein Maß, zwei attiſche χοίνικας enthaltend 1, 5, 6. vgl χοῖνιξ.

καπνός, οῦ, ὁ Rauch 2, 2, 15.

κάπρος, ου, ὁ Eber 2, 2, 9.

καρβάτιναι, ῶν, αἱ Schuhe aus rohem Leder 4, 5, 14.

καρδία, ας, ἡ Herz, Muth 2, 5, 23.

καρπαία, ας, ἡ eine Art Tanz 5, 9, 7.

καρπός, οῦ, ὁ Frucht, Getreide 2, 5, 19.

καρποῦσθαι die Früchte, den Ertrag beziehen, genießen 5, 3, 13. τὴν χώραν von dem Lande 3, 2, 23. Spr. 52, 10.

κάρυον, ου, τό Nuß. πλατέα Caſtanien 5, 4, 29. 32.

κάρφη, ης, ἡ Heu 1, 5, 10.

κατά 1) mit dem Genitiv. von — herab. ἕσθαι κ. γηλόφου 1, 5, 8. vgl. 4, 8, 28. 6, 3, 31. ἅλλεσθαι κ. πέτρας 4, 2, 17. 7, 14. 2) auf — herab. κ. κλίμακος καταβαίνειν 4, 5, 25. 3) unter — hinab. κ. γῆς καταδύεσθαι 7, 7, 11. vgl. 7, 1, 30.

II) mit dem Accuſativ. bei, in der Nähe. στὰς κ. τὰς πύλας 5, 2, 16. vgl. 4, 3, 17. 6, 11. 5, 2, 19. οἱ κ. τὸ Ἀρκαδικὸν πελτασταί 4, 8, 18. vgl. 1, 10, 7. αἱ κῶμαι αἱ κ. Βυζάντιον 7, 2, 1. τοὺς καθ' αὑτοὺς σταυρούς 5, 2, 21. vgl. 7, 5, 13. in die Nähe. κ. Σηλυβρίαν ἀφίκου 7, 2, 28. daher: auf — zu, nach — zu. ἄγειν κ. μέσον τὸ τῶν πολεμίων 1, 8, 12. διώκειν κ. τὰς πύλας 5, 2, 23. παίειν κ. τὸ στέρνον 1, 8, 26. εἶδον ὁρμῶντας καθ' ἑαυτούς 5, 7, 25. κ. τὴν ὁδὸν ἐγένοντο ſie kamen nach dem Wege 4, 3, 21. ἐσκεδασμένοι καθ' ἁρπαγήν auf, nach Beute 3, 5, 2. 2) auf. κ. τὴν ὁδὸν προελθεῖν 4, 2, 16. φεύγειν 5, 2, 32. vgl. 4, 2, 8. κ. τὸ ὄρος ἐπιπαριόντες 3, 4, 30. 4, 3, 23. 6, 23 κ. vgl. χώρα. καθ' ἑκάτερα auf beiden Seiten 5, 6, 11. κ. γέφυραν 6, 3, 22. κ. θάλατταν zur See 5, 4, 1.

6, 11. καὶ κ. γῆν καὶ κ. 9. 1, 1, 7. 5, 6, 5. κατὰ ταῦτα in diesen Gegenden 7, 5, 13. vgl. 4, 3, 12. 3) gegenüber 1, 4, 3. 5, 10. 6, 3, 5. vor 7, 3, 22. 23. τὸ καθ' αὑτούς die ihnen gegenüber Stehenden 1, 8, 21. 10, 5. vgl. 2, 3, 19. 6, 3, 28. 4) gemäß. κ. τὸν νόμον 7, 2, 23. vgl. § 7 u. 2, 2, 8. 5) vermöge, wegen 7, 2, 31. 3, 39. 6) auf, in. κ. πάντα τρόπον 6, 4, 30. κ. ταὐτά auf dieselbe Weise 5, 4, 22. 7, 3, 23. κ. σπουδήν in Eil 7, 6, 28. vgl. ἡσυχία, κέρας u. κράτος. 7) in Bezug auf 6, 2, 23. τὸ κατὰ τοῦτον εἶναι was diesen betrifft 1, 6, 9. vgl. S. 65. 8) καθ' ἑαυτόν für sich, gesondert 5, 10, 11. 13. 9) distributiv. καθ' ἕνα je einer 4, 7, 8. κατ' ὀλίγους in Schaaren von Wenigen 7, 6, 29. vgl. 3, 5, 8. κ. λόχους lochenweise, so daß von jedem Lochos ein Mann hinter dem andern folgte 3, 4, 22. vgl. 1, 2, 16. κ. ἔθνη völkerweise 1, 8, 9. 5, 5, 5. διέκλα κ. μικρόν in kleine Stücken 7, 3, 22. vgl. S. 38 f. κ. μῆνα monatlich 1, 9, 17. κατ' ἐνιαυτόν jährlich 3, 2, 12. 7, 1, 27. 7, 36.

καταβαίνειν. Spr. 39 Tab. III. hinabgehen. κατὰ κλίμακος 4, 5, 25. ἀπὸ τῶν ἵππων 7, 3, 45. ἀπὸ τοῦ μαστοῦ 4, 2, 20. vgl. 7, 4, 5. in die Schranken treten, in sofern der Kampfplatz niedriger war 4, 8, 27. aus dem Binnenlande nach der Küste 2, 5, 22. 7, 4, 21. vgl. ἀναβαίνειν.

κατάβασις, εως, ἡ Hinweg 3, 4, 37. 39. πρανής 5, 2, 28. Hinabmarsch 5, 2, 6, 26. (25.) Rückkehr 5, 5, 4. 7, 8, 26. vgl. ἀνάβασις.

καταβλακεύειν verloddern, durch Fahrlässigkeit verderben. τι 7, 6, 22.

καταγγέλλειν gegen Jemand (κατὰ-) anzeigen 2, 5, 38. Spr. 68, V, 10.

κατάγειν eig. hinabführen, z. B. von der hohen See ans Land. πλοῖα aufbringen, capern 5, 1, 11. 16. vgl. § 12. zurückführen. τοὺς ἐκπεπτωκότας die Verbannten ins Vaterland 1, 1, 7. 2, 2. 7, 3, 18. Spr. 68, V, 10.

κατάγειος 2. unterirdisch 4, 5, 25.

καταγελᾶν. Spr. 40 u. γελάω. verlachen, verspotten. τινός 2, 6, 23. 30. Spr. 47, 23. (24.) sich ins Fäustchen lachen, weil man ungestraft geblieben 1, 9, 13. 2, 4, 4.

κατάγεσθαι einrücken 3, 4, 36.

καταγνύναι. Spr. 39 Tab. VII. zerbrechen, zerschmettern 4, 2, 20.

καταγοητεύειν durch Blendwerke täuschen 5, 7, 9.

καταδαπανᾶν verbrauchen 2, 2, 11.

καταδειλιᾶν durch Feigheit verderben 7, 6, 22

καταδικάζειν verurtheilen (durch Beistimmung 5, 8, 21.) ἐμαυτοῦ ἄξιος εἶναι 6, 4, 15. Spr. 47, 23. (24.)

καταδιώκειν hinab verfolgen 4, 2, 5.

καταδοξάζειν eine nachtheilige Ansicht haben. τινός 7, 7, 30. Spr. 47, 23. (24.)

καταδύειν. Spr. 40 u. δύω. versenken, ins Meer 1, 3, 17. 7, 2, 13.

καταδύεσθαι, Ao. καταδῦναι, versinken 3, 5, 11. 4, 5, 36. κατὰ τῆς γῆς 7, 7, 11.

καταθεᾶσθαι hinabschauen 6, 3, 30. hinschauen 1, 8, 14.

καταθεῖν. Spr. 40 u. θέω. hinabreiten 7, 3, 44.

καταθύειν ein Opferthier schlachten 3, 2, 12. 4, 5, 35. 5, 5, 3. τὴν δεκάτην durch Opfer verwenden 5, 3, 13.

καταισχύνειν beschimpfen 3, 1, 30. 2, 14.

καταικαίειν verbrennen. ἁμάξας 3, 3, 1. βασίλεια 1, 4, 10. κώμας 7, 4, 1. 5. vgl. 3, 5, 13. γῆν 7, 7, 5. vgl. καίειν. πόλις κατεκαύθη 5, 2, 27. 4, 26. 7, 4, 18.

καταικαίνειν tödten, im Kampfe oder zur Strafe 5, 7, 27. 3, 2, 39. 6, 4, 31. Ao. κατέκανον 1, 6, 2. 9, 6. 10, 7. 3, 1, 2. 2, 12. 5, 7, 28. 30. 32. 6, 2, 26. 7, 6, 37. zweifelhaft 4, 8, 25. 7, 6, 33.

κατακεῖσθαι (nieder) liegen 3, 1, 15. 4, 4, 11. ἐν σπάσαν 5, 9, 4. mit der Nebenidee der Unthätigkeit 3, 1, 13. 14.

κατακηρύττειν durch Heroldsruf über (das Heer) hin gebieten. σιγήν 2, 2, 20.

κατακλείειν. Spr. 40 in κλείω. einschließen. εἴσω τῶν ὅπλων 3, 4, 26. vgl. 3, 3, 7. κατακλεισθῆναι εἰς — 7, 2, 15.

κατακοντίζειν niederschießen mit Speeren 7, 4, 6.

κατακόπτειν niedermetzeln 1, 8, 24.

10, 9. 3, 5, 2. Passiv 1, 2, 25. 2, 5, 32. κατακεκόψεσθαι 1, 5, 16. gr. Spr. 53, 9, 3.

κατακτείνειν tödten 2, 5, 10. zw. κατέκτανον 4, 8, 25.

κατακωλύειν zurückhalten 4, 2, 8. vgl. ἔξω.

καταλαμβάνειν. Spr. 39 Tab. IV. einnehmen, besetzen 1, 3, 14. 10, 6. 4, 1, 4. 21 ꝛc. 2) antreffen 3, 1, 8. 4, 2, 14. 5, 7. 9. 7, 18. mit einem Particip 1, 10, 18. 4, 2, 5. 5, 7, 24. 8, 9. Spr. 56, 7, 2. κατελήφθησαν διαβιβαζόμενοι wurden wie man sie übersetzte betroffen, also theilweise erbeutet 3, 5, 2. 3) fassen 1, 8, 20. 4, 7, 4. 4) erreichen. Πέργαμον 7, 8, 8. 5) einholen 2, 2, 12. 3, 3, 8. 9. 15 ꝛc.

καταλέγειν anklagend (κατα-) erwähnen 2, 6, 27. vgl. καταγγέλλειν.

καταλείπειν verlassen. τὴν ὁδόν 4, 2, 7. ἔρημον τὸν λόφον 4, 2, 13. Spr. 50, 8, 1. (11, 1.) Passiv (von Verbündeten) 3, 1, 2. 2) zurücklassen 5, 3, 6. 7, 2, 30. ἵππον 3, 4, 49. υἱόν 4, 6, 3. φύλακας 4, 4, 19. 6, 3, 4. vgl. 4, 2, 13. 6, 1. 6, 3, 3. τὸ ἥμισυ φυλάττειν um zu bewachen 5, 3, 1. Spr. 55, 3, 10. (20.) Passiv 4, 4, 22. 6, 1. 22. 23. 1, 8, 25. 5, 8, 8. καταλείφεσθαι 5, 6, 12. 3) hinterlassen (von einem Todten) 3, 3, 19. 4) übrig lassen 3, 5, 5. 4, 2, 11. am Leben 6, 1, 5.

καταλεύειν. Spr. 40 in λεύειν. durch Steinigung tödten 1, 5, 14. 5, 7, 2. 19. 7, 6, 10.

καταλλάττεσθαι, Ao. -αγῆναι, sich versöhnen 1, 6, 2.

καταλογίζεσθαι überrechnen 5, 6, 16.

καταλύειν auflösen. ἀρχήν 5, 10, 12. 6, 1, 1. (πόλεμον) beendigen 1, 1, 10. 5, 7, 27. (τὴν πορείαν) halt machen 1, 8, 1. 10, 19.

καταμανθάνειν gründlich lernen. σωφροσύνην 1, 9, 2. einsehen, erkennen. τι 3, 1, 44. ὅτι 7, 2, 18. 7, 43. τὸ χωρίον ὅτι μικρὸν εἴη 5, 7, 14. τὸν Κλέαρχον ὡς ἐπεστάτει 2, 3, 11. Spr. 61, 5. (6, 2.) ἀναστὰς μόγις daß ich mit Mühe aufstand 5, 8, 14. Spr. 56, 7, 4. (5.)

καταμελεῖν nachlässig sein 5, 8, 1.

καταμένειν. Spr. 40 u. μένω. zurückbleiben, da bleiben 6, 4, 2. 28. 7, 3, 42. 7, 3, 47. παρ' ἑαυτῷ 7, 6, 43. um sich anzusiedeln 5, 6, 17. 19.

καταμερίζειν vertheilen 7, 5, 4.

καταμίγνυσθαι sich mischen. εἰς τὰς πόλεις unter die Bewohner der Städte 7, 2, 3.

κατανοεῖν genau betrachten. τοὺς λόγους 7, 7, 43. vgl. 1, 2, 4. erkennen προθυμίαν 7, 7, 45.

καταντιπέρας gegenüber, mit dem Ge. 1, 1, 9. 4, 8, 3.

καταπέμπειν hinabschicken, an die Küste 1, 9, 7. Spr. 68, V, 10.

καταπετροῦν durch Felsstücke tödten 1, 3, 2. vgl. καταλεύειν.

καταπηδᾶν herabspringen. ἐκ τοῦ ἅρματος 1, 8, 3. ἀπὸ τοῦ ἵππου 1, 8, 20. 3, 4, 48.

καταπίπτειν. Spr. 39 Tab. IX. herabfallen 3, 2, 19.

καταπολεμεῖν durch Krieg niederkämpfen 7, 1, 27.

καταπράττειν ausrichten. τι 1, 2, 2. 7, 7, 46. τινί τι 7, 7, 17.

καταπράττεσθαι für sich ausrichten 7, 7, 27. Spr. 52, 10.

καταρᾶσθαι verwünschen 5, 6, 4. τινί 7, 7, 48. gr. Spr. 48, 7, 14.

καταβεννύναι. Spr. 39 Tab. VIII. auslöschen 6, 1, 21. 25.

(κατασκέπτεσθαι) genau betrachten 1, 5, 12.

κατασκευάζειν einrichten, möbliren 4, 1, 8. ἱππέας mit Reitzeug versehen 3, 3, 19. gut bewirthschaften 1, 9, 19.

κατασκηνεῖν lagern 3, 4, 32. 33. ἐν- 7, 4, 11.

κατασκηνοῦν lagern. εἰς- 2, 2, 16.

κατασκοπή, ῆς, ἡ Kundschaft 7. 4, 13.

κατασπᾶν. Spr. 40 u. σπάω. herabziehen 1, 9, 6.

κατάστασις, εως, ἡ Zustand 5, 7, 26.

καταστρατοπεδεύεσθαι sich lagern 3, 4, 18. 4, 5, 1. 6, 3, 20.

καταστρέφεσθαι sich unterwerfen. χώραν 1, 9, 14. vgl. 7, 5, 14. 7, 27.

κατασφάττειν niederhauen 4, 1, 23.

κατασχίζειν zerhauen. τὰς πύλας 7, 1, 16.

κατατείνειν nicht ablassen 2, 5, 30.

κατατέμνειν zerhauen. γέφρα 4, 7, 26. τάφρους Gräben ziehen, führen 2, 4, 13.

κατατίθεσθαι niederlegen (laſſen) 7, 1, 37. τὰ ὅπλα 5, 2, 15. μαρσίπους ἐν πέτρᾳ 4, 3, 11. χρήματα εἰς τὸ ἴδιον 1, 3, 3. gleichſam als Depoſitum zur Ueberwachung. φιλίαν παρὰ τοὺς θεούς 2, 5, 8. ſich verſchaffen. ἀποσιτησήν 7, 6, 34.

καταπιτρώσκειν. Spr. 39. Tab. VI. verwunden 3, 4, 26. 4, 1, 10.

καταπρήσσειν. Spr. 40. Tab. IX. herablaufen 5, 4, 23. 7, 1, 20.

καταυλίζεσθαι lagern, 7, 5, 15. vgl. αὐλίζεσθαι.

καταφαγεῖν ſ. κατεσθίειν.

καταφανής 2 ſichtbar 1, 8, 8. 2, 3, 3. 4, 14. 7, 2, 18.

καταφεύγειν flüchten 1, 5, 13. 3, 4, 11. εἰς — 5, 7, 2.

καταφρονεῖν verachten 3, 4, 2. καταφρονοῦμαι 5, 7, 12. Spr. 52, 4, 1.

καταχωρίζειν aus einander ſtellen, ſondern 6, 3, 10.

κατεργάζεσθαι ausrichten, auswirken 1, 9, 20. 2, 6, 22. σωτηρίαν 5, 10, 10. βασιλείαν 7, 7, 26.

κατέρχεσθαι Spr. 39. Tab. IX. aus der Verbannung zurückkehren. οἴκαδε 7, 2, 2. Spr. 68, V, 10.

κατεσθίειν Spr. 39. Tab. IX. verſchlingen 4, 8, 14.

κατέχειν. Spr. 39. Tab. IX, inne haben, beſetzt halten 4, 2, 1. 5. 6. 12. 6, 7. 5, 6, 7. κατασχεῖν ſich bemächtigen 5, 6, 36. Spr. 52, 5, 1. 2) einnehmen, ausfüllen χωρίον 4, 8, 12. 3) behaupten 7, 7, 28. 4) binden, erfüllen. ὅρκοι αὐτοὺς πορίζεσθαι hindern ſich zu verſchaffen 3, 1, 20. Spr. 50, 5, 6. (6, 6.) φόβος αὐτοὺς 7, 7, 29. κατέχεσθαι ὑπὸ τοῦ δεῖσθαι ἢ ἄλλῃ τινὶ ἀνάγκῃ durch Mangel oder irgend ein anderes Bedrängniß genöthigt werden 2, 6, 13. 5) κατασχεῖν anlanden 5, 6, 20. 9, 33. 6, 4, 3. gr. Spr. 52, 2, 3.

κατηγορεῖν anklagen. τινός 5, 7, 4. 8, 1. 7, 7, 44. Spr. 47, 23. (24.)

κατηγορία, ας, ἡ Anklage 5, 8, 1.

κατηρεμίζειν beruhigen 7, 1, 22. 24.

κατιέναι herabkommen 5, 7, 13.

κατοικεῖν ſeinen Wohnſitz haben 5, 3, 7.

κατοικίζειν gründen. πόλιν 5, 6, 15. 6, 2, 7.

κατορύττειν eingraben. οἶνον 4, 5, 29. begraben. 5, 8, 9. 11. 12.

κάτω unten. τὸ κ. der untere Theil 4, 2, 28. hinab 4, 8, 28. vgl. ἄνω und διαχωρεῖ.

καῦμα, ατος τό Hitze, 1, 7, 6.

καύσιμος 2 brennbar 6, 1, 15. 19.

κέγχρος, ου, ὁ Hirſe 1, 2, 22.

κεῖσθαι liegen. πλίνθοι ἐν ἀσφάλτῳ waren eingelegt 2, 4, 12. τεῖχος 3, 4, 10. todt da liegen 1, 8, 27. 6, 3, 6. wie todt 4, 8, 21. für τεθεῖσθαι. τὰ ὅπλα 4, 2, 20. 7, 1, 24. αἱ τράπεζαι hingeſtellt ſein 7, 3, 23. vgl. §. 22.

κελεύειν. Spr. 40 u. d. W. heißen, befehlen. 2, 3, 1. mit dem Ac. u Inf. 1, 5, 8 13. 2, 1, 8. 3, 4, 38. befehlen, auffordern laſſen 1, 9, 27. 2, 3, 1. 7, 1, 5. 38. 39. auffordern, anempfehlen 3, 1, 29. mit dem Inf. 1, 4, 14. 4, 5, 16. 21. 7, 4, 22. λέγειν ἐκέλευεν αὐτούς 7, 5, 9.

κενός 3 leer, von Truppen. τὸ μέσον 3, 4, 20. vgl. 4, 8, 17. ἅρμα κενὸν ἡνιόχων 1, 8, 26. Spr. 47, 25, 5. (26, 6.) ungegründet. φόβος 2, 2, 21.

κενοτάφιον (κενός u. θάπτειν) leeres Grabmal für die deren Körper verloren gegangen 6, 2, 19.

κεντεῖν ſtehen 3, 1, 29.

κεράμιον, ου, τό irdenes Gefäß zum Wein, einen μετρητής d. h. drei und dreißig Berliner Quart enthaltend 5, 9, 15. 10, 3.

κεράμιος 3. irden. πλίνθοι Ziegelſteine 3, 4, 7.

κεραννύναι. Spr. 39. Tab. VIII. οἴνῳ πηγήν 1, 2, 13. κερασθεὶς οἶνος mit Waſſer vermiſcht, nicht ἄκρατος 5, 4, 29.

κέρας, ατος u. ως, τό Horn. ein Trinkgefäß 7, 2, 26. 29. vgl. 5, 9, 4. οἴνου mit Wein 7, 2, 23. 3, 24. Spr. 47, 6. (8.) 2) Tuba 2, 2, 4, 7, 3, 32. (3) Bergſpitze 5, 6, 7. 4) Flügel des Heeres 1, 8, 4. 10, 9, 4, 8, 12. ſynonym mit πλευρά 3, 4, 19 ff. κατὰ κέρας in langem Zuge 4, 6, 6. ſo v. als στράτευμα κατὰ κέρας πορευόμενον 6, 3, 5.

κεράτινος 3. hörnern 5, 9, 4 vgl. κέρας 1.

κερδαίνειν. Spr. 40 u. d. W. gewinnen. πλείω 2, 6, 21.

κερδαλέος 3 vortheilhaft 1, 9, 17.

κέρδος, ους, τό Gewinn 1, 9, 17.

κεφαλαλγής 2 Kopfſchmerz erregend 2, 3, 15.

κεφαλή, ῆς. ἡ Kopf.

κηδεμών, όνος, ὁ Vorſorger, 3, 1, 17.

κήδεσθαι ſorgen. τινός für Jemand 7, 5, 5. Spr. 47, 10. (11.)

κηρίον, ου, τό Honigwabe 4, 8, 20.

κηρύκιον, ου, τό Heroldſtab, von zwei Schlangen, die ſich oben die Köpfe zukehrten, umwunden. σὺν κηρυκίῳ durch einen Herold mit einem ſolchen Stabe als Sicherungsmittel 5, 7, 30.

κῆρυξ, υκος, ὁ Herold 2, 2, 20. 3, 1, 46. 5, 2, 18. 7, 3. 2) Bote, Geſandter 2, 1, 7. 3, 1 ff. 3, 1, 28. 5, 7, 30.

κηρύττειν als Herold bekannt machen 3, 4, 36, wo als Subject κῆρυξ zu denken iſt. Spr. 61, 4, 1. (3.) 2) durch Heroldsruf bekannt machen. οὕτω ποιεῖν daß ſie dies thun ſollten 4, 1, 13. παρεῖναι τὸν βουλόμενον daß wer wolle herbeikommen ſolle 6, 2, 15. vgl. §. 23. 6, 3, 3. 4, 9. 7, 1, 7. Spr. 55, 3, 7. (13.)

κιβώτιον, ου, τό Kiſte 7, 5, 14.

κινδυνεύειν Gefahr beſtehen 1, 1, 4. 4, 14. im Kampfe 1, 9, 14. 15. 5, 2, 6. ἐκινδύνευσεν ἂν διαφθαρῆναι würde in Gefahr geſchwebt haben umzukommen 4, 1, 11. κινδυνεύσει μεῖναι ἡ δύναμις es wird Gefahr ſein daß die Macht bleibe 5, 6, 19. gr. Spr. 55, 3, 4.

κίνδυνος, ου, ὁ Gefahr 1, 7, 5. 3, 1, 12. δεινός ἐστιν ὁ κ. τινί 4, 6, 16. κ. πολλοὺς ἀπόλλυσθαι 5, 1, 6. vgl. 2, 5, 17. Spr. 50, 5, 5. (6, 4.) κ. ἦν μὴ τὴν δόξαν ἀποβάλοι 5, 9, 21. vgl. 4, 1, 6. καὶ τοῦτο κ. μὴ λάβωσιν 7, 7, 31. gr. Spr. 61, 7, 5.

κινεῖν in Bewegung ſetzen, fortmarſchiren laſſen 3, 4, 28. 6, 2, 27. Paſſiv: ſich bewegen 4, 5, 13. 5, 8, 15. ἐκ τοῦ χωρίου 6, 1, 8.

κιττός, ου, ὁ Epheu 5, 4, 12.

κλείειν. Spr. 40 u. d. W. verſchließen. πύλας 7, 1, 36. vgl. 5, 10, 8.

κλεῖθρον, ου, τό Schloß, Vorſchuß 7, 1, 17.

κλέπτειν ſtehlen 4, 6, 14. 15. τὰ δημόσια unterſchlagen 4, 6, 16. vgl. 7, 6, 41. durchſtehlen 4, 1, 14. heimlich beſetzen 4, 6, 11. 13. 15 5, 6, 9.

κλίμαξ, κος, ἡ Treppe, Leiter 4, 5, 25.

κλίνη, ης, ἡ Bette 4, 4, 21. 7, 5, 14.

κλοπή, ῆς, ἡ Diebſtahl 4, 6, 14.

κλωπεύειν durch Hinterhalt fangen 5, 9, 1.

κλώψ, πός, ὁ Räuber 4, 6, 17.

κνέφας, (ατος u. ους) τό Finſterniß 4, 5, 9.

κνημίς, ῖδος, ἡ Beinſchiene 1, 2, 16. 4, 7, 16. 5, 2, 22.

κόγχη, ης, ἡ Muſchel 5, 3, 8.

κογχυλιάτης, ου, ὁ Muſchelmarmor, Marmor mit verſteinerten Muſcheln 3, 4, 10.

κοῖλος 3 hohl, mit Thalgrund 5, 4, 31.

κοιμᾶσθαι ſchlafen. Ao. ἐκοιμήθην 4, 3, 2. 5, 29. Spr. 52, 6, 2. (1.)

κοινῇ gemeinſchaftlich. τὸν στόλον ποιεῖσθαι 3, 3, 2. vgl. 5, 10, 13. 6, 1, 17. τρέφειν 5, 4, 26. ἀνερωτᾶν 4, 5, 34. βουλεύεσθαι 4, 7, 4.

κοινός gemeinſam. ἀγαθόν 3, 1, 45. σωτηρία 3, 2, 32. θάνατος πᾶσι κ. 3, 1, 43. κοινόν gemeinſchaftliche Leitungsbehörde 5, 6, 27. 7, 17. ἀπὸ κοινοῦ nach gemeinſchaftlichem Beſchluſſe 5, 7, 18. auf gemeinſchaftliche Koſten 4, 7, 27. 5, 1, 12.

κοινοῦσθαι [ſich berathen. τινί mit Jemanden 5, 6, 27.] um Rath fragen. Ἡρακλεῖ 5, 10, 15. gr. Spr. 52, 8, 7.

κοινωνεῖν Theil nehmen. τινός an etwas 7, 6, 28. Spr. 47, 14. (15.)

κοινωνός, ου, ὁ Theilnehmer. ἁπάντων an allen Dingen 7, 2, 38. Spr. 47, 24. (25.)

κολάζειν züchtigen 2, 6, 9. Fu. κολάσεσθαι 2, 5, 13. gr. Spr. 40 u. d. W.

κόλασις, εως, ἡ Züchtigung 7, 7, 24.

κολωνός, οῦ, ὁ Hügel, 4, 7, 25.

κομιδή, ῆς, ἡ Transportmittel 5, 1, 11.

κομίζειν führen, bringen 4, 5, 22. 6, 3. κομίζεσθαι, Ao. ισθῆναι reiſen 5, 4, 1. 6, 5. Spr. 52, 6, 1.

κομίζεσθαι, Ao. κομίσασθαι (für) ſich bringen 5, 5, 20. vgl. 3, 2, 26. Spr. 52, 10. (A. 4.)

κονιατός 3 mit Kalk ausgetüncht 4, 2, 22.

κονιορτός (κόνις u. ὀρνύναι), οῦ, ὁ Staub 1, 8, 8.

κόπος, ου, ὁ Müdigkeit, 5, 8, 3.

κόπρος, ου, ὁ Miſt 1, 6, 1.

κόπτειν hauen, zerſchlagen. γέρρα ταῖς μαχαίραις 4, 6, 26. πύλας 7, 1, 16. umhauen. δένδρα 4, 8, 2. ſchlachten. βοῦς 2, 1, 6.

κόρη, ης, ἡ junges Mädchen 4, 5, 9.

κορυφή, ῆς, ἡ Gipfel 3, 4, 41. 4, 2, 20.

κοσμεῖν ſchmücken 1, 9, 23. ordnen, leiten 3, 2, 36.

κόσμιος 3 zuchtvoll 6, 4, 32.

κόσμος, ου, ὁ Schmuck 1, 9, 23. 3, 2, 7.

κοῦφος 3 ſ. χόρτος.

κούφως leicht, gewandt 5, 9, 5.

κράζειν. Spr. 40 u. d. W. ſchreien 7, 8, 15.

κράνος, ους, τό Helm 1, 2, 16. 7, 4, 16. der Reiter 1, 8, 6. der Chalyber 4, 7, 16. Παφλαγονικά 5, 2, 22. 4, 13.

κρατεῖν ſiegen 3, 2, 39. 5, 6, 9. Sieger ſein, geſiegt haben 2, 1, 10. 3, 2, 26. 28. 5, 6, 13. 32. 7, 1, 29. 7, 32. Spr. 53, 1, 3. τινός 3, 4, 26. τινά 7, 6, 32. gr. Spr. 47, 19, 3. 2) ſich bemächtigen ὄρους 7, 3, 3. ἀνδρῶν 4, 7, 16. beherrſchen. τινός 2, 5, 7. 7, 2, 25. 3) behaupten. κέρατα ὄρους 5, 6, 7. Spr. 47, 19, 4.

κρατήρ, ῆρος, ὁ Miſchkrug 1, 5, 26. 32.

κράτιστος 3 der kräftigſte, tapferſte 4, 8, 12. der ausgezeichnetſte 1, 9, 2. 18. 21. θεραπεύειν 1, 9, 20. Spr. 55, 3, 5. (7.) 2) der Mächtigſte 7, 6, 37. οἱ κ. die Vornehmſten 1, 5, 8. 2, 2, 8. 4, 6, 16. 7, 3, 21. 4, 21. κράτιστον das Beſte, Nützlichſte 3, 4, 41. 5, 9, 22. 6, 1, 13. 7, 3, 5. κράτιστα Superlativ zu εὖ am beſten 5, 2, 11. am tapferſten 3, 2, 6. 3, 3. vgl. ἀγαθός.

κράτος, ους, τό Gewalt. κατὰ κ. durch Gewalt. ἔχειν 7, 7, 7. heftig. διώκειν 1, 8, 19. ἀνὰ κράτος in Eil. ἐλαύνειν 1, 8, 1. θεῖν 4, 3, 20. φεύγειν 1, 10, 15. 4, 3, 21. 22. 5, 2, 30.

κραυγή, ῆς, ἡ Geſchrei. γίγνιται 1, 5, 12. 4, 7, 21. 8, 28. 5, 2. 17. 6, 2, 27. ἦν αὐτῶν 3, 4, 45. κραυγὴν ποιεῖν 2, 2, 17. ἀνέχεσθαι 1, 8, 11. σὺν κραυγῇ 1, 2, 17. πολλῇ κ. 1, 8, 4. 8, 11. 4, 4, 14.

κρέας, ως, τό Fleiſch. κρέα 1, 5, 2. 3. 6. ff. gr. Spr. 44, 3, 6.

κρείσσων beſſer 2, 2, 10. nützlicher 3. 1, 4. 2, 21. 4, 6, 11. 2) vorzüglicher, tapferer, 5, 6, 8. 4, 21. 3) überlegen 7, 7, 6. τὸ πῦρ τοῦ καρποῦ κρεῖττόν ἐστι kann vertilgen 2, 5, 19. 4) mächtiger 1, 2, 26. 7, 6, 35. 7, 31. 34.

κρεμαννύναι. Spr. 39. Tab. VIII. aufhängen 1, 2, 8. κρεμασθείς hängen geblieben 7, 4, 17. ἐφ' ἵππων κρέμανται 3, 2, 19. ὄρη ὑπὲρ τοῦ ποταμοῦ ἐκρέματο impendebant 4, 1, 2.

κρήνη, ης, ἡ Quelle 1, 2, 13. 4, 5, 9. ἡδέος ὕδατος 6, 2, 4. ἀτμίζει 4, 5, 15.

κρηπίς, ῖδος, ἡ Grundlage 3, 4, 7. 10.

κριθή, ῆς, ἡ Gerſte. κριθαί 1, 2, 22. 3, 4, 31.

κρίθινος 3. von Gerſte. ἄρτοι 4, 5, 31. οἶνος Bier 4, 5, 26.

κρίνειν richten, Richter ſein 6, 4, 16. 18. 20. Paſſiv 5, 6, 33. 6, 4, 25. ermitteln. ὀρθῶς τοὺς πιστούς 1, 9, 30. urtheilen, mit dem Ac. u. Inf. 1, 9, 5. 20. 28. ἰτέον εἶναι 3, 1, 7. τὸ ὄναρ ἀγαθόν daß der Traum von günſtiger Vorbedeutung ſei 3, 1, 12. gr. Spr. 55, 4, 4.

κριός, οῦ, ὁ Widder 2, 2, 9.

κρίσις, εως, ἡ Gericht, Aburtheilung 1, 6, 5. 6, 4, 20. 26.

κρόμμυον, ου, τό Knoblauch 7, 1, 37.

κρότος, ου, ὁ Beifallklatſchen 5, 3, 13.

κρούειν. Spr. 40 u. d. W. ſchlagen 4, 5, 18. zuſammen ſchlagen 5, 9, 10.

κρύπτειν verbergen. τινά (τι) 1, 9, 29. Spr. 46, 9. (15.) verhehlen, nicht ſagen 1, 4, 12. 5, 9, 18.

κρωβύλος, ου, ὁ Haarwulſt 5, 4, 13.

κτᾶσθαι ſich erwerben 7, 2, 38. 3, 31. (Vermögen) 1, 9, 19. Spr. 52,

1, 2. zu Freunden 2, 6, 26. πολεμίους zu Feinden machen 5, 5, 17. κεκτῆσθαι beſitzen 1, 7, 3. Spr. 53, 3, 2.

κτείνειν tödten 2, 5, 32.

κτῆμα, ατος, τό Beſitz 7, 7, 41.

κτήνη, έων, τά Vieh 4, 5, 25. 5, 2, 3 ꝛc.

κυβερνήτης, ου, ὁ Steuermann.

Κυζικηνός erg. στατήρ eine kyzikeniſche Goldmünze, aus dem feinſten Golde geprägt, gleich dem Dareikos gegen fünf Thaler an Werth 5, 6, 23. 5, 10, 4. 7, 2, 36. 3, 10.

κύκλος, ου, ὁ Kreis. Ringmauer 3, 4, 7. 11. kreisförmige Verſammlung 5, 7, 2. κύκλῳ in kreisförmiger Stellung 7, 8, 18. ringsherum 3, 1, 12. 4, 1, 11. 2, 11. ἡ κ. χώρα 3, 5, 14. 6, 20. Spr. 50, 7, 5. (8, 12.) zuweilen von dem größern Theile des Umfanges 1, 5, 4. 4, 7, 2. 7, 1, 14. daher κ. πάντῃ 3, 1, 2.

κυκλοῦν umzingeln 1, 8, 13. 4, 2, 15.

κυκλοῦσθαι ſich herumſtellen 6 2, 20.

κύκλωσις, εως, ἡ Umzingelung, Umgehung 1, 8, 23.

κυλινδεῖν wälzen, ſtürzen. λίθους 4, 2, 3. 4. 7, 4. 6. vgl. 4, 2, 3. 20.

κυλινδεῖσθαι (ſich) ſtürzen 4, 8, 28. 5, 2, 31.

κυπαρίττινος von Cypreſſen 5, 3, 12.

κύριος 2. u. 3. Gewalt habend 5, 7, 27.

κύων, κυνός, ὁ u. ἡ Hund 7, 2, 33. οἱ κύνες 3, 2, 35. 5, 8, 24.

κωλύειν hindern. τινά 4, 2, 25. τοῦ καίειν 1, 6, 2. Spr. 47, 12. (13.) τὰς παρόδους 4, 2, 24 ff. mit dem Infinitiv 1, 7, 19. 4, 3, 3. 7, 5. 7, 6, 25. μηδαμῇ ἀποσκεδαννυμένους πορίζεσθαι 7, 6, 29. Spr. 67, 12, 4. (3.) erg. Inf. διαβαίνειν 7, 2, 15. τί κωλύει 1, 3, 16. τί ἐστι τὸ κωλῦον 4, 5, 20. 7, 4. οὐδὲν κωλύει 4, 8, 5. vgl. § 4.

κωμάρχης, ου, ὁ Schulze 4, 5, 10. 24 ff. ἄρχων τῆς κώμης § 28.

κώμη, ης, ἡ Dorf 4, 4, 5. 14. 5, 28.

κωμήτης Dorfbewohner 4, 5, 24.

κώπη, ης, ἡ Ruder 6, 2, 2.

Λ.

λαγχάνειν. Spr. 39 Tab. IV. erloſen, erhalten. κώμην 4, 5, 20. erlangen. δίκης 6, 4, 25. ὕπνου 3, 1, 11. Spr. 47, 13. (14.)

λαγώς, ώ, ὁ Haſe 4, 5, 24.

λάθρᾳ ohne Vorwiſſen. τινός 1, 3, 8. Spr. 47, 28, 2. (66, 2, 2.)

λάκκος, ου, ὁ Grube 4, 2, 22.

λακτίζειν mit den Füßen ſchlagen 3, 2, 18.

λαμβάνειν. Spr. 39 Tab. IV. nehmen. τί 2, 1, 10. 3, 4, 49. ohne Zahlung 2, 3, 27. 3, 2, 21. ἄνδρας 3, 4, 42. vgl. § 43. 1, 2, 1. πρὸς ἑαυτόν mitnehmen 4, 5, 32. an ſich ziehen 2, 5, 28. τοῦ στρατοῦ vom Heere (einen Theil) 1, 5, 7. vgl. 4, 5, 35. Spr. 47, 14, 2. (15, 3.) anwerben 1, 1, 6. 2) ſich bemächtigen 1, 7, 9. 7, 7, 28 τὰ τῶν φίλων 2, 6, 24. ἀρχήν 3, 4, 7. vgl. § 11. Beute 3, 2, 39. 5, 2, 17. 6, 10, 11. χρήματα καὶ ἀνθρώπους 7, 3, 35. gefangen nehmen 1, 4, 7. 10, 2. 2, 6, 1 ꝛc. fangen 1, 5, 2. 3. einnehmen, erobern 3, 4, 41. 4, 6, 17. 7, 3 ꝛc. 3) finden, treffen 7, 2, 13. τινὰ ἀπαρασκεύαστον 1, 1, 6. 2, 3, 21. vgl. 5, 6, 13. κλέπτοντα 4, 6, 15. vgl. 5, 6, 34. Spr. 56, 7, 2. λαμβάνει τὸ στρατόπεδον ἔνδεια trifft 1, 10, 18. 4) empfangen, erhalten 1, 9, 22. 2, 1, 10. 3, 4, 2. ꝛc. ἀρχὴν παρά τινος 3, 4, 8. behalten 6, 4, 2. προστάτας 7, 7, 31. vgl. δίκαιος, δίκη, ὅπλον.

λαμβάνεσθαι faſſen. τινὰ τῆς ζώνης am Gürtel 1, 6, 10. Spr. 47, 11. (12.)

λάμπεσθαι glänzen 3, 1, 12.

λαμπρός 3. ehrenvoll 7, 7, 41.

λαμπρότης, ητος, ἡ Glanz 1, 2, 18.

λανθάνειν. Spr. 39 Tab. IV. verborgen ſein 5, 9, 18. nicht bemerkt werden 4, 1, 4. 2, 2 ꝛc. τρεφόμενον ἐλάνθανεν wurde unbemerkt erhalten 1, 1, 9. 10. vgl. 1, 3, 17. 4, 2, 7. Spr. 56, 4, 1. τινά 5, 2, 29. Spr. 46, 6. (9.) τοὺς ἀνθρώπους λήσομεν ἐπιπεσόντες wir werden den Menſchen unbemerkt (ſie) angreifen 7, 3, 43. vgl. 6, 1, 22. Spr. 56, 4, 1.

λάσιος 3. buſchig 5, 2, 29. 6, 2, 26.

κομίζεσθαι, Ao. κομίσασθαι (für) ſich bringen 5, 5, 20. vgl. 3, 2, 26. Spr. 52, 10. (A. 4.)

κονιατός 3 mit Kalk ausgetüncht 4, 2, 22.

κονιορτός (κόνις u. ὀρνύναι), οῦ, ὁ Staub 1, 8, 8.

κόπος, ου, ὁ Müdigkeit, 5, 8, 3.

κόπρος, ου, ὁ Miſt 1, 6, 1.

κόπτειν hauen, zerſchlagen. γέρρα ταῖς μαχαίραις 4, 6, 26. πύλας 7, 1, 16. umhauen. δένδρα 4, 8, 2. ſchlachten. βοῦς 2, 1, 6.

κόρη, ης, ἡ junges Mädchen 4, 5, 9.

κορυφή, ῆς, ἡ Gipfel 3, 4, 41. 4, 2, 20.

κοσμεῖν ſchmücken 1, 9, 23. ordnen, leiten 3, 2, 36.

κόσμιος 3 zuchtvoll 6, 4, 32.

κόσμος, ου, ὁ Schmuck 1, 9, 23. 3, 2, 7.

κοῦφος 3 ſ. χόρτος.

κούφως leicht, gewandt 5, 9, 5.

κράζειν. Spr. 40 u. d. W. ſchreien 7, 8, 15.

κράνος, ους, τό Helm 1, 2, 16. 7, 4, 16. der Reiter 1, 8, 6. der Chalyber 4, 7, 16. Παφλαγονικά 5, 2, 22. 4, 13.

κρατεῖν ſiegen 3, 2, 39. 5, 6, 9. Sieger ſein, geſiegt haben 2, 1, 10. 3, 2, 26. 28. 5, 6, 13. 32. 7, 1, 29. 7, 32. Spr. 53, 1, 3. τινός 3, 4, 26. τινά 7, 6, 32. gr. Spr. 47, 19, 3. 2) ſich bemächtigen ὄρους 7, 3, 3. ἀνδρῶν 4, 7, 16. beherrſchen. τινός 2, 5, 7. 7, 2, 25. 3) behaupten. κέρατα ὄρους 5, 6, 7. Spr. 47, 19, 4.

κρατήρ, ῆρος, ὁ Miſchkrug 4, 5, 26. 32.

κράτιστος 3 der kräftigſte, tapferſte 4, 8, 12. der ausgezeichnetſte 1, 9, 2. 18. 21. θεραπεύειν 1, 9, 20. Spr. 55, 3, 5. (7.) 2) der Mächtigſte 7, 6, 37. οἱ κ. die Vornehmſten 1, 5, 8. 2, 2, 8. 4, 6, 16. 7, 3, 21. 4, 21. κράτιστον das Beſte, Nützlichſte 3, 4, 41. 5, 9, 22. 6, 1, 13. 7, 3, 5. κράτιστα Superlativ zu εὖ am beſten 5, 2, 11. am tapferſten 3, 2, 6. 3, 3. vgl. ἀγαθός.

κράτος, ους, τό Gewalt. κατὰ κ. durch Gewalt. ἔχειν 7, 7, 7. heftig. διώκειν 1, 8, 19. ἀνὰ κράτος in Eil. ἐλαύνειν 1, 8, 1. θεῖν 4, 3, 20. φεύγειν 1, 10, 15. 4, 3, 21. 22. 5, 2, 30.

κραυγή, ῆς, ἡ Geſchrei. γίγνεται 1, 5, 12. 4, 7, 21. 8, 28. 5, 2. 17. 6, 2, 27. ἦν αὐτῶν 3, 4, 45. κραυγὴν ποιεῖν 2, 2, 17. ἀνέχεσθαι 1, 8, 11. σὺν κραυγῇ 1, 2, 17. πολλῇ κ. 1, 8, 4. 8, 11. 4, 4, 14.

κρέας, ως, τό Fleiſch. κρέα 1, 5, 2. 3. 6. ff. gr. Spr. 44, 3, 6.

κρείσσων beſſer 2, 2, 10. nützlicher 3. 1, 4. 2, 21. 4, 6, 11. 2) vorzüglicher, tapferer, 5, 6, 8. 4, 21. 3) überlegen 7, 7, 6. τὸ πῦρ τοῦ καρποῦ κρεῖττόν ἐστι kann vertilgen 2, 5, 19. 4) mächtiger 1, 2, 26. 7, 6, 35. 7, 31. 34.

κρεμαννύναι. Spr. 39. Tab. VIII. aufhängen 1, 2, 8. κρεμασθεὶς hängen geblieben 7, 4, 17. ἐφ' ἵππων κρέμανται 3, 2, 19. ὄρη ὑπὲρ τοῦ ποταμοῦ ἐκρέματο impendebant 4, 1, 2.

κρήνη, ης, ἡ Quelle 1, 2, 13. 4, 5, 9. ἡδέος ὕδατος 6, 2, 4. ἀτμίζει 4, 5, 15.

κρηπίς, ῖδος, ἡ Grundlage 3, 4, 7. 10.

κριθή, ῆς, ἡ Gerſte. κριθαί 1, 2, 22. 3, 4, 31.

κρίθινος 3. von Gerſte. ἄρτοι 4, 5, 31. οἶνος Bier 4, 5, 26.

κρίνειν richten, Richter ſein 6, 4, 16. 18. 20. Paſſiv 5, 6, 33. 6, 4, 25. ermitteln. ὀρθῶς τοὺς πιστούς 1, 9, 30. urtheilen, mit dem Ac. u. Inf. 1, 9, 5. 20. 28. ἰτέον εἶναι 3, 1, 7. τὸ ὄναρ ἀγαθόν daß der Traum von günſtiger Vorbedeutung ſei 3, 1, 12. gr. Spr. 55, 4, 4.

κριός, οῦ, ὁ Widder 2, 2, 9.

κρίσις, εως, ἡ Gericht, Aburtheilung 1, 6, 5. 6, 4, 20. 26.

κρόμμυον, ου, τό Knoblauch 7, 1, 37.

κρότος, ου, ὁ Beifallklatſchen 5, 9, 13.

κρούειν. Spr. 40 u. d. W. ſchlagen 4, 5, 18. zuſammen ſchlagen 5, 9, 10.

κρύπτειν verbergen. τινά (τι) 1, 9, 29. Spr. 46, 9. (15.) verhehlen, nicht ſagen 1, 4, 12. 5, 9, 18.

κρωβύλος, ου, ὁ Haarwulſt 5, 4, 13.

κτᾶσθαι ſich erwerben 7, 2, 38. 3, 31. (Vermögen) 1, 9, 19. Spr. 52,

1, 2. zu Freunden 2, 6, 26. πολεμίους zu Feinden machen 5, 5, 17. κεκτῆσθαι beſitzen 1, 7, 3. Spr. 53, 3, 2.

κτείνειν tödten 2, 5, 32.

κτῆμα, ατος, τό Beſitz 7, 7, 41.

κτήνη, έων, τά Vieh 4, 5, 25. 5, 2, 3 ꝛc.

κυβερνήτης, ου, ὁ Steuermann.

Κυζικηνός erg. στατήρ eine kyzikeniſche Goldmünze, aus dem feinſten Golde geprägt, gleich dem Dareikos gegen fünf Thaler an Werth 5, 6, 23. 5, 10, 4. 7, 2, 36. 3, 10.

κύκλος, ου, ὁ Kreis. Ringmauer 3, 4, 7. 11. kreisförmige Verſammlung 5, 7, 2. κύκλῳ in kreisförmiger Stellung 7, 8, 18. ringsherum 3, 1, 12. 4, 1, 11. 2, 11. ἡ κ. χώρα 3, 5, 14. 6, 20. Spr. 50, 7, 5. (8, 12.) zuweilen von dem größern Theile des Umfanges 1, 5, 4. 4, 7, 2. 7, 1, 14. daher κ. πάντῃ 3, 1, 2.

κυκλοῦν umzingeln 1, 8, 13. 4, 2, 15.

κυκλοῦσθαι ſich herumſtellen 6 2, 20.

κύκλωσις, εως, ἡ Umzingelung, Umgehung 1, 8, 23.

κυλινδεῖν wälzen, ſtürzen. λίθους 4, 2, 3. 4. 7, 4. 6. vgl. 4, 2, 3. 20.

κυλινδεῖσθαι (ſich) ſtürzen 4, 8, 28. 5, 2, 31.

κυπαρίττινος von Cypreſſen 5, 3, 12.

κύριος 2. u. 3. Gewalt habend 5, 7, 27.

κύων, κυνός, ὁ u. ἡ Hund 7, 2, 33. οἱ κύνες 3, 2, 35. 5, 8, 24.

κωλύειν hindern. τινά 4, 2, 25. τοῦ καίειν 1, 6, 2. Spr. 47, 12. (13.) τὰς παρόδους 4, 2, 24 ff. mit dem Infinitiv 1, 7, 19. 4, 3, 3. 7, 5. 7, 6, 25. μηδαμῇ ἀποσκεδαννυμένους πορίζεσθαι 7, 6, 29. Spr. 67, 12, 4. (3.) erg. Inf. διαβαίνειν 7, 2, 15. τί κωλύει 1, 3, 16. τί ἐστι τὸ κωλῦον 4, 5, 20. 7, 4. οὐδὲν κωλύει 4, 8, 5. vgl. § 4.

κωμάρχης, ου, ὁ Schulze 4, 5, 10. 24 ff. ἄρχων τῆς κώμης § 28.

κώμη, ης, ἡ Dorf 4, 4, 5. 14. 5, 28.

κωμήτης Dorfbewohner 4, 5, 24.

κώπη, ης, ἡ Ruder 6, 2, 2.

Λ.

λαγχάνειν. Spr. 39 Tab. IV. erloſen, erhalten. κώμην 4, 5, 20. erlangen. δίκης 6, 4, 25. ὕπνου 3, 1, 11. Spr. 47, 13. (14.)

λαγώς, ώ, ὁ Haſe 4, 5, 24.

λάθρᾳ ohne Vorwiſſen. τινός 1, 3, 8. Spr. 47, 28, 2. (66, 2, 2.)

λάκκος, ου, ὁ Grube 4, 2, 22.

λακτίζειν mit den Füßen ſchlagen 3, 2, 18.

λαμβάνειν. Spr. 39 Tab. IV. nehmen. τι 2, 1, 10. 3, 4, 49. ohne Zahlung 2, 3, 27. 3, 2, 21. ἄνδρας 3, 4, 42. vgl. § 43. 1, 2, 1. πρὸς ἑαυτόν mitnehmen 4, 5, 32. an ſich ziehen 2, 5, 28. τοῦ στρατοῦ vom Heere (einen Theil) 1, 5, 7. vgl. 4, 5, 35. Spr. 47, 14, 2. (15, 3.) anwerben 1, 1, 6. 2) ſich bemächtigen 1, 7, 9. 7, 7, 28 τὰ τῶν φίλων 2, 6, 24. ἀρχήν 3, 4, 7. vgl. § 11. Beute 3, 2, 39. 5, 2, 17. 6, 10, 11. χρήματα καὶ ἀνθρώπους 7, 3, 35. gefangen nehmen 1, 4, 7. 10, 2. 2, 6, 1 ꝛc. fangen 1, 5, 2. 3. einnehmen, erobern 3, 4, 41. 4, 6, 17. 7, 3 ꝛc. 3) finden, treffen 7, 2, 13. τινὰ ἀπαρασκεύαστον 1, 1, 6. 2, 3, 21. vgl. 5, 6, 13. κλέπτοντα 4, 6, 15. vgl. 5, 6, 34. Spr. 56, 7, 2. λαμβάνει τὸ στρατόπεδον ἔνδεια trifft 1, 10, 18. 4) empfangen, erhalten 1, 9, 22. 2, 1, 10. 3, 4, 2. ꝛc. ὀρχὴν παρά τινος 3, 4, 8. behalten 6, 4, 2. προστάτας 7, 7, 31. vgl. δίκαιος, δίκη, ὅπλον.

λαμβάνεσθαι faſſen. τινὰ τῆς ζώνης am Gürtel 1, 6, 10. Spr. 47, 11. (12.)

λάμπεσθαι glänzen 3, 1, 12.

λαμπρός 3. ehrenvoll 7, 7, 41.

λαμπρότης, ητος, ἡ Glanz 1, 2, 18.

λανθάνειν. Spr. 39 Tab. IV. verborgen ſein 5, 9, 18. nicht bemerkt werden 4, 1, 4. 2, 2 ꝛc. τρεφόμενον ἐλάνθανεν wurde unbemerkt erhalten 1, 1, 9. 10. vgl. 1, 3, 17. 4, 2, 7. Spr. 56, 4, 1. τινά 5, 2, 29. Spr. 46, 6. (9.) τοὺς ἀνθρώπους λήσομεν ἐπιπεσόντες wir werden den Menſchen unbemerkt (ſie) angreifen 7, 3, 43. vgl. 6, 1, 22. Spr. 56, 4, 1.

λάσιος 3. buſchig 5, 2, 29. 6, 2, 26.

λάφῡρον, ου, τό Beute 6, 4, 38.

λαφυροπωλεῖν Beute verkaufen 6, 4, 38.

λαφυροπώλης, ου, ὁ Verkäufer der Beute 7, 7, 56.

† λάχος, ους, τό Theil 5, 3, 9. Abtheilung 6, 1, 2.

λέγειν reden, sprechen. πρός τινα 2, 5, 25. 7, 7, 15. εἰς ὑμᾶς 5, 6, 28. ἐν ὑμῖν 5, 7, 10. vgl. εἰς u. ἔν. ὃ δὲ λέγεις wenn du aber sagst 5, 5, 20. gr. Spr. 51, 13, 13. τὰς ἀπορίας aufzählen 3, 1, 26. ἐλπίδας mit Hoffnungen vertrösten 1, 2, 11. πρᾴως τὸ πάθος mit Ruhe, ohne Entrüstung, von dem Erlittenen sprechen 1, 5, 15. τὴν ἐπιορκίαν λέγει hat erwähnt 3, 2, 8. gr. Spr. 53, 1, 2. das Wort führen, sonst προηγορεῖν, 2, 3, 21. 5, 39. 3, 3, 3. 5, 4, 4. ὅτι 1, 2, 21. 5, 9, 23. σωτηρίας ἂν τυχεῖν daß er (man) erlangen könne 3, 1, 26. Spr. 65, 1, 4. ἔλεγε θαρρεῖν daß er gutes Muthes sein möge 1, 3, 8. mit dem Da. u. Inf. 7, 1, 40. mit dem Ac. u. Inf. 5, 7, 34. Spr. 55, 3, 7. (13.) sagen lassen 1, 3, 8. 9, 25. 7, 4, 5. δι' ἑρμηνέως 2, 3, 17. erzählen 1, 5, 11. 8, 18. meinen 2, 1, 15. vgl. 1, 3, 15. λέγεται mit dem Ne. u. Inf. 1, 2, 8. 12. 21. 4, 4. 9, 18. 3, 4, 11. mit dem Ac. u. Inf. 1, 8, 6. 4, 1, 3. Spr. 55, 4, 2. ἡ σοφὴ λεγομένη die für weise erklärte 1, 10, 2. ἡ ἱερὰ συμβουλὴ λεγομένη der sogenannte heilige Rath 5, 6, 3. Spr. 50, 9. (12, 3.) λεγόμενος ἐν τοῖς ἀρίστοις zu den Vorzüglichsten gerechnet 1, 6, 1. Spr. 68, 8, 2 (12.)

λεία, ας, ἡ Beute, Raub 4, 4, 2. 5, 2. 7, 4, 2. ἐπὶ λείαν ἐκπορεύεσθαι 1, 8. ἰέναι 6, 4, 2. ἐξιέναι 5, 1, 17. οἴχεσθαι 6, 4, 5.

λειμών, ῶνος, ὁ Aue, Wiese 5, 3, 8. 11.

λεῖος 3. glatt, ohne Gebüsch oder Felsen 4, 4, 1.

λείπειν verlassen. τὰ ἄκρα 1, 2, 21. λόφον 1, 10, 13. vgl. 4, 2, 7. 12. 15. 5, 2, 15. 4, 26. φυγῇ τὸ χωρίον 4, 2, 12. τὰς τάξεις 5, 8, 13. vgl. 4, 6, 19. übrig lassen. οἰκίαν 7, 4, 1. λείπεσθαι übrig bleiben. τῆς νυκτός (τι) 4, 1, 5. φίλος λελείψεται 2, 4, 5. οὐδεὶς ἂν λειφθείη am Leben 3, 1, 2. zurückbleiben 4, 5, 12. 7, 3, 43. οὐδὲν πλήθει ἡμῶν λειφθέντες gar nicht an Menge uns nachstehend 7, 7, 31. Spr. 47, 18. (19.)

λεκτέος 3. (λέγειν) zu sagen 5, 6, 6.

λευκοθώραξ mit einem weißen Harnisch versehen 1, 8, 9.

λευκός 3. weiß.

λήγειν aufhören, endigen. ἡμέρα 7, 6, 6. στρατεία 3, 1, 9. nachlassen. τὸ χαλεπὸν τοῦ πνεύματος 4, 5, 4.

λῃζεσθαι rauben 6, 4, 27. ἐκ χώρας 5, 9, 1. Menschen 5, 1, 9. 7, 3, 31. berauben. τὴν Κολχίδα 4, 8, 23. vgl. 7, 2, 34.

λῆρος Geschwätz, Werthloses 7, 7, 41.

λῃστεία, ας, ἡ Räuberei 7, 7, 9.

λῃστής, οῦ, ὁ Räuber 5, 9, 8. der etwas erbeutet hat 6, 4, 28.

λίαν zu sehr 5, 9, 28. 7, 6, 23.

λίθινος 3. steinern 3, 4, 7. 9.

λίθος, ου, ὁ Stein 3, 4, 10. τοῖς λ. βάλλειν, um zu steinigen 5, 4, 23. 7, 19. τοὺς λ. κυλινδεῖν 4, 2, 4. ἐκ τῶν χειρῶν λίθοι als Geschosse 5, 2, 14. vgl. ξεστός.

λιμήν, ένος, ὁ Hafen 6, 2, 1 ff.

λιμός, οῦ, ὁ Hunger 2, 5, 19. λιμῷ ἀπόλλυσθαι τῷ λ. 7, 4, 5. ὑπὸ τοῦ λ. 1, 5, 5. 2, 2, 11.

λινοῖς 3. leinen 4, 7, 15. 5, 4, 13.

λογίζεσθαι berechnen 2, 2, 13. synonym mit ἐνθυμεῖσθαι 3, 1, 20.

λόγος, ου, ὁ Wort, Rede 2, 5, 16. λόγοις πείθειν durch Vorstellungen 2, 6, 4. οἱ λ. ἦσαν αὐτοῖς ihre Reden, Gründe waren 5, 10, 10. εἰς λόγους ἔρχεσθαί τινι zur Unterredung mit Jemand kommen 2, 5, 4. 3, 1, 29. Gerücht. διῆλθε 1, 4, 7. Ruf. ἥξει 6, 4, 13. Erzählung 2, 1, 1. 3, 1, 1 ꝛc.

λόγχη ης, ἡ Speerspitze 1, 8, 8. 4, 7, 16. τῶν δοράτων 7, 4, 15. auch die hintere Speerspitze, sonst σύραξ genannt 5, 4, 12. 2) Speer 2, 2, 9. 4, 3, 4. 8, 3. 7. 5, 8, 16. φέρεται 5, 2, 14.

λοιδορεῖν schmähen. τινά 3, 4, 49. 7, 5, 11.

λοιπός 3. übrig 4, 2, 14. πορεία 5, 1, 2. ἡ λοιπή erg. ὁδός 3, 4, 46. Spr. 43, 3. τὸ λ. der übrige Raum 4, 7, 6. οἱ λ. die noch nicht Fortgegangenen 4, 3, 30. die nicht Getödteten

6, 2, 26. vgl. 4, 1, 24. λοιπόν μοι εἰπεῖν es bleibt mir noch zu sagen 3, 2, 29. τὸ λ. der Rest 3, 4, 6. 16. künftighin 3, 2, 8. 38. 5, 1, 2. 4, 6. 7, 4, 24. fernerhin 2, 2, 5. 3, 9. τοῦ λ. in Zukunft 5, 7, 34. 6, 2, 11. gr. Spr. 46, 3, 2.

λόφος, ου, ὁ Anhöhe. synonym mit γήλοφος 1, 10, 12. mit ἀκρωνυχία ὄρους 3, 4, 39. vgl. § 37. 44. mit μαστός 4, 2, 10 ff. vgl. § 14 f. 18.

λοχαγεῖν einen λόχος führen 5, 9, 30.

λοχαγία, ας, ἡ Führung eines λόχος 1, 4, 15. 3, 1, 30.

λοχαγός, ου, ὁ Führer eines λόχος. unter ihnen πεντηκοστῆρες und ἐνωμόταρχοι 3, 4, 21. 4, 3, 26. über ihnen στρατηγοί und ταξίαρχοι 3, 1, 33. ihr Sold 7, 2, 36. 6, 7. vgl. 3, 10. λ. πελτασταί Peltastenlochagen 4, 1, 26. vgl. 4, 7, 8.

λοχίτης, ου, ὁ der zu einem λόχος gehört 6, 4, 7. 17.

λόχος, ου, ὁ Compagnie von hundert Mann 1, 2, 25. 3, 4, 21. 4, 8, 15. λόχοι φύλακες Schutz- oder Rückhaltslochen 6, 3, 9. vgl. ὄρθιος u. παράγειν. 2) eine größere Abtheilung 6, 1, 2. vgl. § 3.

λύειν lösen, entfesseln 3, 4, 35. 4, 3, 8. 6, 2. frei machen. ἀπόφραξιν 4, 2, 25. 26. abbrechen. γέφυραν 2, 4, 17. 19 f. brechen. ὅρκους 3, 2, 10. σπονδάς, ὕβριν, ὑποψίαν 3, 1, 21.

λύεσθαι loskaufen 7, 8, 6. Spr. 52, 8, 2. (3.)

λύκος, ου, ὁ Wolf. 2, 2, 9.

λυμαίνεσθαι schaden, verderben 1, 3, 16. gr. Spr. 46, 7, 2.

λυπεῖν verletzen, schaden 2, 3, 23. 5, 14. 5, 2, 26. verdrießen. αὐτὸν ἡ χώρα πορθουμένη die Verheerung des Landes 7, 7, 17. Spr. 50, 8, 3. (11, 3.) λυπεῖσθαι sich betrüben 1, 3, 8.

λύπη, ης, ἡ Betrübniß 3, 1, 3.

λυπηρός 3. beschwerlich. εἶναι, synonym mit ἐνοχλεῖν 2, 5, 13. schmerzlich 7, 7, 28.

λυσιτελεῖν nützen 3, 4, 36.

λύσσα, ης, ἡ Tollheit 5, 7, 26.

λῷον besser, heilsamer 3, 1, 6. 5, 10, 15. 7, 6, 44.

λωτοφάγος Lotosesser 3, 2, 25. Der λωτός war eine dattelartige Frucht, rhamnus lotus nach Linnee, in Tunis und Tripolis jetzt Jujuba genannt.

λωφᾶν nachlassen, nicht mehr geworfen werden 4, 7, 6.

M.

μὰ τοὺς θεούς bei den Göttern 1, 4, 8 Spr. 69, 30. (34.) ναὶ μα — 5, 8, 6. 6, 4, 34.

μαγάδις, ιδος, ἡ ein harfenähnliches Instrument mit zwanzig Saiten 7, 3, 33.

μαίνεσθαι rasen 4, 8, 20. unvernünftig sein 2, 5, 10. 12. 7, 1, 29.

μακαρίζειν glücklich preisen 3, 1, 19.

μακαριστός beneidet 1, 9, 6.

μακράν weit 3, 4, 17. Spr. 43, 3. (3, 8.) μ. ἦν λαβεῖν es war zu weit um herbeizuholen 3, 4, 42. Spr. 49, 1.

μακρός 3. lang. ὁδός 2, 2, 11. ἡμέρα 6, 2, 2. μακρότερον σφενδονᾶν weiter 3, 4, 16. ὅτι μακροτάτην ἐλθεῖν τῆς Λυδίας eine möglichst weite Strecke Lydiens durchziehen 7, 8, 20. vgl. πλοῖον.

μάλα sehr. μ. συχνοί 5, 4, 18. μ. ταχέως 3, 4, 15. μ. δὴ ὑφειμένως 7, 7, 16. μάλ' ἐρᾶν 3, 1, 29. vgl. καί II. μ. καιρός ἐστιν 4, 6, 15. (κατὰ σπουδὴν μᾶλλον 7, 6, 28.) noch mehr 7, 6, 42. οὐ μάλα nicht eben, gar nicht 2, 6, 15. Spr. 67, 1, 3.

μᾶλλον mehr. φίλος 1, 1, 5. τρωτοὶ καὶ θνητοὶ μ. 3, 1, 23. gr. Spr. 49, 7, 4. ἠμελημένως μᾶλλον 1, 7, 19. μᾶλλον ἔτι ἐμοῦ βούλεσθαι noch mehr als ich 7, 3, 30. Spr. 47, 26. (27.) μ. ὁρᾶν ἢ — besser als — 4, 6, 12. vgl. 5, 7, 9. ein Satz mit ἤ ist zu ergänzen: als sonst, als im entgegengesetzten Falle 3, 3, 13. 4, 6, 13. 7, 3, 3. 6, 28. als anderswie 5, 9, 23. noch mehr als vorher 5, 9, 30. 7, 6, 42. Spr. 49, 2, 6. (49, 6.) vgl. οὐδείς und τίς. 2) vielmehr, bei einem Comparativ 4, 6, 11. 7, 4, 12. gr. Spr. 49, 7, 5.

μάλιστα am meisten 7, 3, 22. 35. ὡς μ. ἐδύνατο ἐπικρυπτόμενος 1, 1, 6. μ. νυκτὸς πολεμικώτατοι am meisten Nachts sehr kriegerisch 7, 2, 22. μ. ἀνθρώπων am meisten unter den

Menſchen, pleonaſtiſch 1, 3, 15. προτιμηθῆναι μ. τῶν Ἑλλήνων 1, 6, 5. μ. μέν am liebſten, wo möglich 7, 7, 19. gr. Spr. 65, 5, 12. ἑκατὸν μ. ungefähr hundert 5, 4, 12. 6, 2, 3.

μαλακίζεσθαι träge ſein 5, 8, 14.

μανθάνειν. Spr. 39 Tab. IV. lernen. ταῦτα παρὰ τῆς τύχης 5, 2, 25. ἀργοὶ ζῆν 3, 2, 25. 2) erfahren. τὰ περὶ Προξένου 2, 5, 37. αὐτῶν τίνες εἰσὶν von ihnen 4, 8, 5. gr. Spr. 47, 10, 10.

μαντεία, ας, ἡ Orakelſpruch 3, 1, 7.

μαντευτός 3. durch das Orakel angegeben, als Gott dem er opfern ſolle 5, 9, 22.

μάντις, εως, ὁ Wahrſager, Opferprieſter 1, 7, 18. 6, 2, 13. 14. mehrere 4, 3, 18. 5, 2, 9. 7, 35. Deuter des Vogelflugs 5, 9, 23. 6, 3, 2.

μάρσιπος, ου, ὁ Sack 4, 3, 11.

μαρτυρεῖν bezeugen 7, 6, 39. μαρτυρεῖ τὸ ἔργον αὐτοῖς 3, 3, 12.

μαρτύριον, ου, τό Zeugniß 3, 2, 13.

μάρτυς, υρος, ὁ Zeuge 7, 7, 39.

μαστεύειν aufſuchen 5, 6, 25. ἀποδιδράσκοντα 7, 3, 11. ſuchen. ζῆν 3, 1, 43.

μαστιγοῦν geißeln 4, 6, 15.

μάστιξ, ιγος, ἡ Geißel 3, 4, 25.

μαστός, οῦ, ὁ Bruſt 1, 4, 17. 4, 3, 6. 2) Anhöhe 4, 2, 6. 14 ff.

μάταιος 2. u. 3. eitel, nichtig 7, 6, 17. 24.

μάχαιρα, ας, ἡ leicht gekrümmtes Schwert zum Hauen, für Reiter 1, 8, 7. für Fußſoldaten 4, 6, 26. 7, 2, 30. ſynonym ξίφος 7, 4, 16. vgl. 2, 2, 9.

μαχαίριον, ου, τό Dolch 4, 7, 16.

μάχεσθαι. Spr. 40 u. d. W. kämpfen. πρὸ τοῦ ζεύγους 5, 9, 8. τινί mit Jemand 1, 5, 9. 7, 9. 5, 5, 13 ꝛc. Spr. 48, 8. (9.) σύν τινι in Verbindung mit Jemand 6, 1, 13. σὺν τοῖς ὅπλοις περὶ τῶν ἀγαθῶν 2, 1, 12. πρὸ τοῦ ζεύγους 5, 9, 8. 2) ſich ſtreiten. ἀλλήλοις περὶ αὐτῶν 4, 5, 12, wo § 17 ſynonym διαφέρεσθαι. περὶ στρατηγίας Ξενοφῶντι 5, 6, 25.

μάχη, ης, ἡ Schlacht. τὴν μάχην νικᾶν in der (eben gelieferten oder entſcheidenden) Schlacht ſiegen 2, 1, 4. vgl. νικᾶν. 2) Schlachtfeld 2, 2, 6. 5, 5, 4.

μάχιμος 2. ſtreitbar 7, 8, 13.

μεγαληγορεῖν prahlen 6, 1, 8.

μεγαλοπρεπῶς prächtig. ξενίζειν 7, 6, 3. freigebig. τιμᾶν 7, 3, 19. vgl 1, 4, 17.

μεγάλως gewaltig 3, 2, 22.

μέγας 3. groß. βοή 4, 7, 23. θάλαττα hohe Wellen 5, 8, 20. οἰωνός Großes bedeutend 5, 9, 23. ὄνομα, δύναμις 2, 6, 17. vgl. βλάπτειν, δύνασθαι, ὀνινάναι. 2) bedeutend, wichtig 2, 6, 14. 4, 7, 23. 7, 7, 23. 27. μέγα πάσχειν 5, 8, 17. τὰ μεγάλα πράττειν bedeutende Angelegenheiten betreiben, führen 2, 6, 16. τὰ μ. νικᾶν in bedeutenden Dingen, Gewährungen, übertreffen 1, 9, 24. περὶ τὰ μέγιστα ἐξαμαρτάνειν in den höchſten Dingen, gegen göttliches und menſchliches Recht 5, 7, 33. τὸ μὲν μέγιστον was die Hauptſache iſt 1, 3, 10. vgl. 2, 5, 7. 5, 6, 29. gr. Spr. 57, 10, 12. 3) mächtig 2, 5, 14. 3, 2, 10. 7, 1, 21. 3, 18. 7, 46.

μέγεθος, ους, τό Größe.

μέδιμνος, ου, ὁ attiſcher Scheffel, etwa funfzehn Berliner Metzen 5, 9, 15. 10, 3.

μεθιέναι loslaſſen 7, 4, 10.

μεθίστασθαι, μεταστῆναι abtreten, anderswohin gehen 2, 3, 21. μεταστήσασθαι abtreten laſſen 2, 3, 8. Spr. 52, 10, 4. (8.)

μεθύειν trunken ſein 4, 8, 20. 7, 3, 35.

μειλίχιος 3. verſöhnend. Ζεύς, der bei Reinigungen und Sühnopfern angerufen wurde 7, 8, 4.

μειράκιον, ου, τό Jüngling 2, 6, 16. 28.

μείωμα, ατος, τό Verringerung, als Betrag der Entwendungen 5, 8, 1.

μείων geringer 2, 6, 6. 7, 6, 16. kleiner 5, 6, 9. μεῖον weniger 2, 4, 10. 5, 4, 31. mit ἤ 4, 4, 1. das vielleicht fehlt 6, 2, 24. gr. Spr. 49, 2, 3. πέτρα οὐ μεῖον εἴκοσιν ὀργυιῶν 6, 4, 3. vgl. 3, 4, 34. Spr. 49, 2, 1. (3.) μεῖον ἔχειν in ſchlechterer Lage ſein 3, 2, 17. den Kürzern ziehen 1, 10, 8. 3, 4, 18.

μελανία, ας, ἡ ſchwarze Wolke 1, 8, 8.

μέλας 3. ſchwarz 4, 5, 13. 15.

μέλειν. Spr. 39 Tab. I. zur Sorge gereichen. ἀεῖ (zur Beſtrafung) 5, 3, 13. vgl. 6. 2, 20. ὅπως ἐμὲ ἐπαινέσεται ἐμοὶ μελήσει 1, 4, 16. ἀπεκρίνατο ὅτι αὐτῷ μέλει ὅπως καλῶς ἔχοι 1, 8, 13. vgl. 7, 7, 44. Spr. 54, 8, 3. (6.)

μελετᾶν ſich üben 3, 4, 17.

μελετηρός 3. fleißig übend 1, 9, 5.

μελίνη, ης, ἡ Hirſe, Fennich 1, 2, 22. σῖτος μελίνης aus Fennich 1, 5, 10. Spr. 47, 6. (8.) μελίναι 6, 2, 6. 4, 1. Fennichfelder 2, 4, 13.

μέλλειν. Spr. 39 Tab. I. im Begriff ſtehen, wollen. ὁρμᾶν 3, 1, 8. ἄγειν 5, 7, 5, wo § 1 διανοοῦμαι. vgl. 5, 4, 20. καταλύειν 1, 8, 1. χάριν εἰδέναι 7, 4, 9. εἰ μέλλομεν τούτους εἴργειν 3, 3, 16. ἥκειν 2, 1, 3. zw. 5, 4, 20. erg. ποιεῖν 2, 5, 5. Spr. 55, 4, 4. (11.) ſollen. ἀποθνήσκειν 7, 4, 7. müſſen. παριέναι 3, 4, 37. mit dem Infinitiv des Futurs: wollen 2, 4, 24. ſollen 7, 8, 3. es läßt ſich berechnen, erwarten daß —. ἔσεσθαι 5, 6, 12. ὄψεσθαι 1, 9, 28. 4, 7, 16. ἀγορὰν παρέξειν 3, 1, 2. φυλάξειν 2, 6, 10. ἥξειν 7, 7, 1. Spr. 53, 7, 8. (8, 3.) τὸ μέλλον die Zukunft 5, 9, 21. 2) zögern 3, 1, 46. Paſſiv 3, 1, 47.

μέμφεσθαι vorwerfen. τί 7, 6, 39. tadeln. τινὰ εἰς φιλίαν 2, 6, 30.

μέν zwar. Spr. 69, 31. (35.) mit einem folgenden δέ in Bezug 3, 3, 7. 4, 3, 14. πάντες μὲν οὐκ ἦλθον, Ἀρκαῖος δέ 2, 5, 35. μέγας μὲν οὗτος, καλὸς δέ 4, 4, 3. vgl. 5, 8, 2. 6, 2, 20. gr. Spr. 67, 10, 1. μὲν — ὅμως δέ 1, 3, 21. zwiſchen dem Artikel und ſeinem Subſtantiv 5, 2, 31 ꝛc. nach dem Subſtantiv mit Hervorhebung deſſelben 5, 8, 24. vgl. δέ S. 41. nach der Präpoſition 1, 7, 6. 9, 29. περὶ μὲν τοίνων — ἐπὶ ξενίᾳ δέ 5, 9, 3. ὁ μέν auf den nähern, ὁ δέ auf den entfernten Begriff bezogen 1, 10, 4. 5, 4, 12 μέν und δέ weit entfernt von einander 1, 7, 17. 20. 9, 2. 6. 7, 11. 2, 4, 2. 5. 6, 1. 16. 5, 5, 14. 19. 7, 3, 16. 18. inconcinne Sätze mit μὲν — δέ 1, 9, 5. 6. 2, 1, 7. 3, 1, 35. 2, 13. 5, 3, 1. 4, 23. ohne entſprechendes δέ 5, 5, 10. μὲν — δέ in der Anaphora 1, 3, 16. 6, 9. 9, 10. 3, 1, 3. 4, 3, 7. 21. 23 ꝛc. Spr. 59, 1, 3. (4.) μὲν πρῶτον für πρῶτον μέν 1, 9, 5. 7, 2, 23. μὲν — δὲ — δέ 3, 1, 43. (5, 7, 6.) 8, 25. 2) mit folgendem μέντοι 1, 3, 10. 2, 1, 13. 19. 2, 16. 3, 9. 10. 6, 19. 3, 1, 19. 21 ꝛc. 3) mit folgendem ἀλλά 4, 8, 10. 12. τοίνυν 5, 1, 6. 8. 7, 7, 16 f. 4) μέν ohne δέ vor εἶτα 1, 3, 2. u. ἔπειτα 3, 2, 11. 13. 27. vor ἐκ τούτου 3, 1, 13. vgl. 3, 2, 1. 5, 9, 5. weil durch Zwiſchenſätze andre Wendungen veranlaßt werden 1, 2, 1. 4. 10, 1. 16. 3, 2, 8. 4, 1, 7. 27. 7, 6, 9. 7, 22. 29. härter 5, 2, 21. ἔστι μέν 3, 2, 13. 5, 5, 10. weil ein Gegenſatz zu ergänzen iſt 1, 4, 7. 6, 1, 16. 7, 5, 8. ἐγὼ μὲν (man denke: ἄλλοι δ' ἄλλως —) 1, 3, 17. 3, 1, 19. 5, 7, 33. 7, 3, 5. 6, 32. 7, 7, 16. gr. Spr. 69, 35, 2. Bei Uebergängen μέν für καὶ — μέν oder μὲν οὖν 1, 10, 18. 2, 1, 6. 5, 6, 1. 6, 2, 7. 7, 1, 32. 6, 6. zw. 6, 2, 26. 7, 5, 8. μὲν δή zurückweiſend 1, 1, 4. 2, 3 auf § 1. bei Uebergängen 3, 1, 10. 7, 3, 25. ähnlich καὶ — μὲν δή 1, 2, 5. 2, 6, 28. 3, 2, 15. und μὲν οὖν 1, 9, 1. 2, 4, 14. 3, 5, 11. Für μήν ſteht μέν in ἀλλά — μέν 1, 7, 6. 7, 1, 9. 6, 11. und in οὐ μὲν δή 1, 9, 13. 2, 2, 3. 4, 6. 3, 2, 14. gr. Spr. 69, 35, 1.

μένειν. Spr. 39 Tab. I. bleiben 1, 3, 11. 2, 1, 21 ff. ſtehen bleiben 3, 3, 12. 4, 4, 19. αἱ σπονδαὶ μενόντων ſollen beſtehen bleiben 2, 3, 24. 2) auf Jemand warten. τινά 4, 4, 20. Spr. 46, 6. (9.)

μέντοι jedoch 2, 3, 22. 23. 4, 23. 5, 9, 23. vgl. μέν 2. οὐ μέντοι 1, 10, 13. καὶ — μέντοι und doch, und zwar, mit Einſchiebung eines betonten Begriffes 1, 8, 20. 9, 6. 4, 6, 15. 16. 7, 6, 17. gr. Spr. 69, 36 A. γε μέντοι wenigſtens doch 1, 9, 14. 2, 3, 9. 3, 1, 27. 6, 3, 17. οὐ μ. γε 2, 4, 14. οὐ μ. — γε 2, 3, 9. vgl. γέ u. ἀλλά. 2) freilich 7, 6, 21. gr. Spr. 64, 5, 4.

μερίζειν theilen 5, 1, 13?

μέρος, ους, τό Theil 1, 6, 2. μ. τι τῆς εὐταξίας 1, 5, 8. τὸ μ. den gehörigen, betreffenden Theil 5, 3, 4. 6, 4, 28. 7, 8, 11. gr. Spr. 50, 2, 4. ἐν τῷ μ. in ſeiner Reihe, wie ihn die Reihe traf 3, 4, 23. 7, 6, 36. κατὰ μέρος theilweiſe 5, 1, 9. 2) Abtheilung 6, 2, 23.

μεσημβρια, ας, ἡ Süden 1, 7, 6. 3, 5, 15.

μεσόγαια, ας, ἡ Binnenland 5, 10, 19. 6, 1, 10. 2, 5.

μέσος 3. mittel. τὸ μέσον σῖτος die mittlere Schaar, das Centrum 1, 8, 13. mitten. διὰ μέσης τῆς πόλεως mitten durch die Stadt 1, 2, 23. vgl. 1, 7, 14. 2, 1, 11. 4, 8, 8. 7, 1, 14. πρὸ τῆς φάλαγγος μέσης mitten vor der Ph. 1, 2, 17. Spr. 50, 8, 2. (11, 5.) μέσαι νύκτες Mitternacht 1, 7, 1. 2, 2, 8. 3, 1, 33. 7, 3, 40. 8, 12. gr. Spr. 50, 2, 12. μέσον ἡμέρας Mittag 1, 8, 8. 4, 4, 1. 7, 3, 44. τὸ μέσον τῶν κεράτων so v. als τὸ μεταξὺ τῶν πλευρῶν 3, 4, 20. vgl. § 22. Spr. 47, 25, 4. (26, 5.) τὸ μέσον das Centrum 1, 2, 15. 4, 8, 17. ohne Artikel 1, 8, 13. 21. 22. 23. 4, 8, 15. gr. Spr. 50, 2, 13. τὸ μ. τῶν τειχῶν der Zwischenraum zwischen — 1, 4, 4. διὰ μέσου τούτων zwischen diesen 1, 4, 4. ἐκ τοῦ μ. ἐξίστασθαι aus der Mitte, aus dem Wege 1, 5, 14. εἰς τὸ μ. in die Mitte 1, 5, 15. 3, 2, 1. τοῦ στρατοπέδου 3, 1, 46. ἀμφοτέρων zwischen beiden 1, 5, 14. ἐν τῷ μ. in dem Zwischenraum 6, 2, 2. so ἡ ἐν μ. χώρα 2, 4, 22. ἐν μ. ἔχειν 3, 3, 6. ἐν μ. τούτων διαβαίνειν zwischen diesen 4, 3, 15. τὰ ἐν μ. τούτων die zwischen diesen (Endpuncten) liegenden Länder 1, 7, 6. ἐν μ. τῆς οἴκαδε ὁδοῦ in dem Zwischenraume auf dem Heimwege 3, 1, 2. ἐν μ. ἡμῶν καὶ βασιλέως zwischen uns und dem Könige 2, 2, 3. vgl. 2, 4, 17. 21. 3, 2, 27. vgl. § 26. ἐν μ. κεῖται ταῦτα ausgestellt als Kampfpreis 3, 1, 21. gr. Spr. 43, 4, 3. κατὰ μέσον in der Mitte 5, 4, 13. mit e. Ge. 3, 4, 43. 5, 10, 17.

μεσοῦν in der Mitte sein. ἡμέρα 6, 3, 7.

μεστός voll. σίτου 1, 4, 19. vgl. 3, 5, 1. 4, 4, 7. δένδρων 5, 3, 4. Spr. 47, 25, 5. (26, 6.)

μετά. I) mit dem Genitiv: mit. μ. Σεύθου in Verbindung mit S. 7, 3, 13. εὖ ποιήσας μεθ' ὑμῶν 7, 6, 34. vgl. 7, 3, 31. 4, 8. ἱππεῖς μετ' αὐτοῦ 1, 8, 6. οἱ μ. τινος Jemandes Soldaten 1, 3, 9. 7, 10. 10, 1. 2, 2, 7. μετ' ἄλλων in Gegenwart Anderer 5, 4, 34. μεθ' ὑμῶν ἰέναι 1, 3, 5. μετ' ἀδικίας 2, 6, 18.

II) mit dem Accusativ. von der Zeit: nach. μ. τοῦτο 4, 6, 4. 5, 7, 17. 9, 9. 7, 3, 7. 15. μ. ταῦτα 1, 4, 9. 2, 4, 23. 5, 1. 32. 3, 3, 6. nach ἐπεί 1, 6, 6. μ. τὰ πιστά 4, 8, 8. μετὰ τοῦτον 1, 3, 16. 2, 1, 12. 3, 1, 45 ꝛc. 2) räumlich: nächst 1, 8, 4. eben so von der Reihenfolge 7, 7, 22. 3) μεθ' ἡμέραν bei Tage 4, 6, 12. 7, 3, 37.

μεταβάλλεσθαι. Spr. 40 u. βάλλω. rückwärts halten. Spr. 52, 10, 1. τὰ ὅπλα, beim Rückzuge, besonders den Schild auf den Rücken nehmen 6, 3, 16.

μεταγιγνώσκειν. Spr. 39 Tab. VI. seine Meinung ändern 2, 6, 3.

μεταδιδόναι mittheilen. τὸ μέρος 7, 8, 11. τινί 3, 3, 1. τινί τινος Jemanden etwas 4, 5, 6. Spr. 47, 14, 1. (15, 1.) selten τινί τι 4, 5, 5.

μεταμέλειν. Spr. 39 Tab. I. gereuen. τινί 1, 6, 7. 2, 6, 9. 7, 1, 5.

μεταξύ dazwischen. γίγνεται χρόνος eine Zwischenzeit tritt ein 5, 2, 17. gr. Spr. 62, 2, 4. ὑπολαμβάνειν mitten in der Rede unterbrechen 3, 1, 27. 2) zwischen mit dem Ge. 1, 7, 16. Spr. 47, 28. (29.)

μεταπέμπεσθαι kommen lassen. Spr. 52, 10, 1. τινά 1, 2, 26. 3, 8 ꝛc.

μετάπεμπτος 2. herbeigerufen 1, 4, 3.

μετασπέφεσθαι sich umwenden 5, 9, 8.

μεταχωρεῖν anderswohin gehen 7, 2, 18.

μετεῖναι. μέτεστιν ἐμοί τινος ich habe Antheil an etwas 3, 1, 20. Spr. 47, 14. (15.)

μετέχειν. Spr. 39 Tab. IX. Theil haben 5, 10, 14. τινός an etwas 5, 3, 9. 7, 6, 27. Spr. 47, 14. (15.)

μετέωρος 2. hoch. s. ἐκκομίζειν.

μετρεῖν messen 4, 5, 6.

μετρίως gemäßigt 2, 3, 20.

μέτρον, ου, τό Maß 3, 2, 21.

μέχρι bis. μ. εἰς bis in 6, 2, 26. μ. ἐπί bis an 5, 1, 1. μ. ἐνταῦθα bis dorthin 5, 5, 4. gr. Spr. 66, 1, 4. 2) mit dem Genitiv. a) örtlich. μ. τοῦ τείχους 1, 7, 15. vgl. 2, 2, 6. 6, 2, 1 ꝛc. μ. οὗ, ὅτου bis zu dem

Puncte bis zu welchem 1, 7, 6. gr. Spr. 51, 13, 7. b) von der Zeit 2, 2, 6. 6, 2, 25. 7, 1, 1.

II) als Conjunction. 1) mit dem Indicativ 3, 4, 8. 4, 2, 4. 4, 3. 6, 3, 29. 7, 1, 1. (eben so μ. οὔ 2, 6, 5. 5, 4, 16.) 2) mit ἄν und dem Conjunctiv 2, 3, 7 24. nach einem historischen Tempus 1, 4, 13. Spr. 54, 14. (17.)

μή nicht. von οὔ verschieden beim Particip 4, 4, 15. vgl. 2, 5, 20. 6, 2, 19. Spr. 67, 8. beim Infinitiv 1, 1, 10. 2, 3, 13. 5, 6, 37. Spr. 67, 7. (1 u. 4.) überflüssig nach ἀντιλέγειν 2, 5, 29. ἀπειπεῖν 7, 2, 12. ἀποκωλῦσαι 6, 2, 24. Spr. 67, 12, 4. (3) ähnlich τὸ μή 1, 3, 2. 4, 8, 14. gr. Spr. 67, 12, 4. ἔξει τοῦ μὴ καταδῦναι wird abhalten vom Versinken 3, 5, 11. vgl. οὔ, εἰ, ἵνα, ὅπως, ὡς, ὥστε, εἰς, ἆρα, μηδέ. 2) wie ne a) beim Imperativ des Präsens 1, 3, 3. 2, 1, 12. b) beim Conjunctiv α) bei der ersten Person des Plurals. μὴ μαινώμεθα μηδ' ἀπολώμεθα 7, 1, 29. β) bei der zweiten Person des Conj. des Aorists 6, 4, 18. 7, 1, 8. vgl. 3, 2, 17. 5, 4, 19. Spr. 54, 2, 2. 3) damit nicht mit dem Conj. 1, 3, 17. Spr. 54, 14. (17.) 4) daß, ne, bei den Verben des Fürchtens. Spr. 54, 8, 5. (9) a) mit dem Conjunctiv nach einem Präsens oder Futur 1, 3, 10. 2, 3. 9. 3, 2, 25. 7, 3, 47. nach einem historischen Tempus 1, 8, 24. 3, 4, 34. 5, 6, 17. 7, 29. 7, 1, 2. auch nach einem historischen Präsens 4, 5, 35. 5, 6, 17. b) mit dem Optativ α) nach einem historischen Tempus 1, 8, 13. 10, 9. 2, 4, 22. vgl. 3, 4, 29. 6, 4, 5. 7, 1, 18. auch nach einem historischen Präsens 5, 6, 17. 6, 4, 5. vgl. κίνδυνος. Aehnlich folgt μή nach einigen Verben die den Begriff der Furcht andeuten, wie ὑποπτεύειν 3, 1, 5. ἐννοεῖν 4, 2, 13. 5, 9, 28. ἐννοεῖσθαι 3, 5, 3. 5) μὴ οὔ ne non, daß nicht nach δέδοικα 1, 7, 7. 4, 7, 11. Spr. 54, 8, 5. (9) quominus, im Deutschen nicht zu übersetzen, nach τί ἐμποδών 3, 1, 13. nach αἰσχύνη 2, 3, 11. Spr. 67, 12, 5. (6.)

μηδαμῇ nirgendshin 7, 6, 29.

μηδαμῶς auf keine Weise 7, 7, 23.

μηδέ und nicht 3, 2, 17. vgl. μή 2, β. 2) auch nicht 3, 2, 21. μηδ' ἐκ τούτων auch aus diesen nicht, (so wenig als aus den § 1 erwähnten) 7, 4, 11. μηδὲ ἕτερος nachdrucksvoller als μηδέτερος 7, 4, 10. 3) nicht einmal 6, 4, 16. μηδ' ἀποδιδόντος selbst nicht wenn er es abgetragen (angeboten) hätte 7, 7, 40. gr. Spr. 56, 13, 2. μὴ — μηδέ 7, 6, 19. Spr. 67, 12.

μηδείς 3. niemand. μηδὲν ἀθυμήσητε seid gar nicht muthlos 5, 4, 19. vgl. μή, 2, β.

μηδέποτε niemals 3, 2, 3.

μηδέτερος s. ἕτερος.

μηκέτι nicht mehr 1, 4, 16. 6, 9. 5, 7, 15. 34.

μῆκος, ους, τό Länge 2, 4, 12. 5, 4, 32. τὰ μήκη τῶν ὁδῶν 1, 5, 9. Spr. 44, 3.

μήν doch, allerdings. ἀλλὰ μήν at vero, ferner aber 2, 5, 12. 3, 2, 16. s. ἀλλά, γέ u. ἦ. καὶ μήν nun aber, ja aber 1, 7, 5. 3, 1, 17. 7, 7, 51. οὔτε μήν neque vero 7, 6, 22. ähnlich in οὐδὲ μήν 2, 4, 20. zw. δὲ μήν 2, 4, 6.

μήν, μηνός, ὁ Monat. τοῦ μ. monatlich 1, 3, 21. 5, 6, 23. 7, 3, 10. 6, 1. Spr. 47, 1, 2. (2, 2.) vgl. μισθός.

μηνοειδής 2. halbmondförmig 5, 2, 13.

μηνύειν anzeigen 2, 2, 20.

μήποτε niemals 1, 1, 4. 6, 2. 3, 1, 35. 2, 6.

μήπω noch nicht 3, 2, 24.

μηρός, οῦ, ὁ Schenkel 7, 4, 4.

μήτε — μήτε weder — noch. μ. ἐμὲ μ. ἄλλον μηδένα 6, 4, 17. Spr. 67, 12. μήτε — τε nicht nur nicht — sondern auch 2, 2, 8. 3, 1, 30. μήτε — τε μηδείς 3, 2, 23. Spr. 69, 48. (53.)

μήτηρ, τρός, ἡ Mutter.

μητρόπολις, εως, ἡ Mutterstadt, Hauptstadt 5, 2, 3. 4, 15.

μηχανᾶσθαι einen Kunstgriff machen 4, 7, 10. τὸ πειθομένους τοὺς στρατιώτας παρέχεσθαι ἐκ τοῦ συναδικεῖν ἐμηχανᾶτο die Soldaten sich gehorsam zu machen suchte er verschmitzt durch Theilnahme an (ihrem) Unrecht 2, 6, 27.

μηχανή, ῆς, ἡ Mittel 5, 2, 24.

δεῖσθαι, πελεύειν πάσῃ τέχνῃ καὶ μηχανῇ auf alle Art und Weise bitten, auffordern 4, 5, 16. 7, 2, 8. vgl. 6, 4, 30.

μικρός 3. klein 3, 2, 16. μικρόν eine kleine Strecke 2, 4, 22. μικρόν τι παραδραμεῖν ἔσται es wird eine kleine Strecke zu laufen sein 4, 7, 7. Spr. 55, 3, 10. (20.) οἱ μικροί die Schwachen 3, 2, 10 μικρόν ein wenig, eine kurze Zeit 3, 1, 11. Spr. 43, 4, 2. (6.) μ. τι eine Kleinigkeit, eine kleine Summe 7, 7, 53. μικρόν um ein Kleines, kaum 1, 3, 2 κατὰ μικρόν in kleine Stücke 7, 3, 22. κατὰ μικρὰ γίγνεσθαι sich in kleine Theile zersplittern 5, 6, 32 vgl. κατά

μιμεῖσθαι nachahmen 5, 9, 9.

μιμνήσκεσθαι. Spr. 40 u. d. W. gedenken. μεμνῆσθαι für μεμνήσεσθαι 1, 7, 5. 7, 6, 38. gr. Spr. 53, 1, 10. τινός 5, 8, 25. 26. Spr. 47, 10. (11.) μεμήσθω ἀνὴρ ἀγαθός εἶναι er sei darauf bedacht — zu sein 3, 2, 39. gr. Spr. 56, 7, 10. 2) erwähnen. τινός 7, 5, 8. δίχα ποιεῖν Theilung vorschlagen 6, 2, 11. Spr. 55, 3, 7. (13 vgl. 56, 7, 10.)

μισεῖν hassen 7, 6, 15.

μισθοδοσία, ας, ἡ (μισθός u. διδόναι) Soldzahlung 2, 5, 22.

μισθοδοτεῖν Sold zahlen 7, 1, 13.

μισθοδότης, ου, ὁ Soldgeber 1, 3, 9.

μισθός, οῦ, ὁ Sold. τριῶν μηνῶν 1, 1, 10. vgl. 1, 2, 11. 12. 7, 5, 4 ꝛc. Spr. 47, 6, 2. (8, 1.) γίγνεται wird zu Theil 7, 4, 2. ἔσται, παρέσται 7, 5, 9. 10. ὀφείλεται 1, 2, 11. μισθὸν φέρειν bringen 7, 5, 5. ἐκπορίζειν 5, 6, 19. ἀποδιδόναι 1, 2, 12. 7, 5, 4. ἀποστερεῖν 7, 6, 9. τῆς σωτηρίας λαμβάνειν sich die Rettung (glückliche Rückkehr) noch bezahlen lassen 5, 6, 31. vgl. 7, 6, 30. 2) Belohnung 2, 2, 20. 3, 5, 8.

μισθοῦν für Sold werben 1, 3, 1.

μισθοῦσθαι (für) sich werben, miethen 6, 2, 13. 7, 7, 34. Spr. 52, 10.

μισθοφορά, ᾶς, ἡ (μισθός u. φέρειν) Beziehung eines Soldes, Sold [5, 6, 35]. 6, 2, 8. ἔσται 5, 9, 16. 7, 1, 3. — ἀν ὑπισχνεῖσθαι 5, 6, 26. 36. παρέχειν 5, 6, 23.

μισθοφόρος, ου, ὁ Söldner 1, 4, 3. 4, 4, 18.

μνᾶ, ᾶς, ἡ Mine, hundert Drachmen, ungefähr fünf und zwanzig Thaler 1, 4, 13. 5, 8, 1.

μνήμη, ης, ἡ Erinnerung, Gedächtniß. μνήμην παρέχειν ein Andenken stiften 6, 3, 24.

μνημονεύειν gedenken. πολλὰ τῶν πόνων vielfach der Mühsale 4, 3, 2. gr. Spr. 47, 11, 4.

μνημονικός 3. ein gutes Gedächtniß habend 7, 6, 38.

μνησικακεῖν (μιμνήσκεσθαι und κακός) des erlittenen Bösen gedenken. τινί τινος 2, 4, 1. Spr. 47, 10. (11.)

μόγις s. μόλις.

† μολεῖν hingegangen sein 7, 1, 33, Aorist von dem poet. βλώσκω.

μόλις mit Mühe 3, 4, 48. 4, 8, 28. 5, 2, 27. 4, 25. 7, 1, 39. 8, 18.

μολυβδίς, ίδος, ἡ Bleikugel 3, 3, 17.

μοναρχία, ας, ἡ Befehlshaberschaft eines Einzigen 5, 9, 31.

μοναχῇ allein 4, 4, 18.

μονή, ῆς, ἡ Verbleiben, Aufenthalt 5, 1, 5. Dableiben, zur Ansiedelung 5, 6, 22. 27.

μόνον allein, bloß 5, 2, 15. μόνον φαινέσθω nur zeige er sich 5, 7, 10.

μονόξυλος aus einem Baumstamme 5, 4, 11.

μόνος 3. allein. ἔτι μόνοι ἐλύπουν 5, 2, 26. χιλίους μόνους ὁπλίτας ἔχων 7, 7, 50. πνεύματος μόνου ἕνεκα 5, 8, 20. vgl. 7, 3, 45. Spr. 57, 5, 3.

μόσυν, μόσσυν, νος, ὁ hölzerner Thurm 5, 4, 26. ed. ein metaplastischer Da. Plu. μοσύνοις.

μόσχειος vom Kalbe 4, 5, 31.

μοχθεῖν Mühsale dulden 6, 4, 31.

μοχλός, οῦ, ὁ Riegel, Querbalken 7, 1, 12. 15.

μύζειν schlürfen 4, 5, 27.

μυριάς Zahl von Zehntausend 1, 4, 5. 7, 10. 5, 6, 9.

μύριοι 3. zehntausend 1, 2, 9. 5, 3, 4. vgl. ἀσπίς.

μυρίοι 3. unzählige 3, 2, 31. 7, 1, 30. 3, 48. οἱ μυρίοι ἱππεῖς jene unzähligen 3, 2, 18. αἱ μυρίαι ἐλπίδες die unzähligen die es gibt 2, 1, 19.

μύρον, ου, τό Duftöl 4, 4, 13.

μυχός, οῦ, ὁ Schlucht 4, 1, 7.

μωρός 3. thöricht 3, 2, 22.
μωρῶς thöricht 7, 6, 21.

N.

ναί s. μά.

ναός, ου, ὁ Tempel 5, 3, 9. 12. 13.

νάπη, ης, ἡ Waldthal 4, 5, 15. 18. 5, 2, 31.

νάπος, ους, τό Waldthal 6, 3, 12. 13. 18. 20.

ναυαρχεῖν Schiffe befehligen 5, 1, 4. 7, 2, 7.

ναύαρχος Befehlshaber von Schiffen 1, 4, 2. bei den Lakedämoniern Anaribios 5, 9, 16. 6, 4, 13. 7, 1, 2. 2, 13.

ναύκληρος, ου, ὁ Schiffsherr, Capitain 7, 2, 12. 5, 14.

ναῦλος, ου, ὁ Fährgeld 5, 1, 12.

ναυπηγήσιμος (ναῦς u. πηγνύναι) 2. zum Schiffbau gehörig 5, 1, 15.

ναῦς, νεώς, ἡ Schiff, besonders ein größeres. vgl. πλοῖον.

ναυσίπορος 2 schiffbar, also auch durch Schiffe zu passiren 2, 2, 3.

ναυτικός zu Schiffen oder dem Seewesen gehörig. δύναμις Seemacht 1, 3, 12.

νεανίσκος, ου, ὁ junger Mann 7, 2, 33. 7, 4, der § 2 ἀνήρ heißt. von Xenophon 2, 1, 13, der damals über vierzig Jahr alt war.

νεῖν, Fu. νήσειν. Spr. 40 u. d. W. anhäufen 5, 4, 27.

νεῖν, Fu. νεύσεσθαι oder νευσεῖσθαι Spr. 40 u. d. W. schwimmen 4, 3, 12. ἐπίστασθαι 5, 7, 25.

νεκρός, οῦ, ὁ Todter, Gefallener 4, 2, 18. 23. 5, 2, 9.

νέμειν. Spr. 39 Tab. I. theilen 7, 3, 21. zutheilen 6, 4, 33.

νέμεσθαι weiden intransitiv 2, 2, 15. beweidet werden 4, 6, 17.

νεόδαρτος 2. frisch abgezogen, nicht gegerbt 4, 5, 14.

νέος 3. jung. νέοι junge Männer 4, 1, 27. νεώτερος 1, 1, 1. 7, 7, 5. νεώτατος 3, 2, 37. 7, 4, 6.

νεῦμα, ατος, τό Nicken, Wink 5, 8, 20.

νευρά, ᾶς, ἡ Sehne, Bogensehne 4, 2, 28. 5, 2, 12.

νεῦρον, ου, τό Sehne an der Schleuder 3, 4, 17.

νεφέλη, ης, ἡ Wolke 1, 8, 8. 3, 4, 8.

νεωκόρος, ου, ὁ Tempelwärter 5, 3, 6.

νεώριον (ναῦς u. ὥρα Sorge), ου, τό Schiffswerft 7, 1, 27.

νεώς, ώ, ὁ Tempel 5, 3, 8. vgl. ναός.

νεωστί jüngst 4, 1, 12.

νή Schwurpartikel. νὴ Δία beim Zeus 1, 7, 9. 5, 7, 22. Spr. 69, 30. (34.)

νῆσος, ου, ἡ Insel 2, 4, 22.

νικᾶν siegen, besiegen. μάχας 6, 3, 23. Spr. 46, 4. (6.) vgl. μάχη. angreifen, in sofern der Sieg nicht ausblieb 2, 6, 14. 2) gesiegt haben 1, 10, 4. 2, 1, 1. 4. 8. 9. 11. τὰ πάντα das ganze Heer, nach Andern: auf allen Puncten 2, 1, 1. besiegt haben 2, 1, 4. Spr. 53, 1, 3. daher der Conjunctiv und Optativ in der Bedeutung welche dieselben Modi des Aorists haben. ἐὰν νικῶσι wenn sie gesiegt haben 2, 4, 19. 20. ἔστε νικήσῃ bis er gesiegt haben würde 1, 9, 19. Spr. 53, 6, 4. (5.) das Imperfect aoristisch 2, 4, 4. 3, 2, 13. 14. 5, 5, 8. 3) ἡ νικῶσα die durch Stimmenmehrheit obsiegende Meinung, erg. γνώμη 5, 9, 18. 10, 12. Spr. 43, 3. 4) übertreffen. εὖ ποιῶν im Wohlthun 1, 9, 24. gr. Spr. 56, 8, 1.

νίκη, ης, ἡ Sieg.

νοεῖν wahrnehmen 3, 4, 44. 5, 6, 28.

νόθος 2. u. 3. unecht, Bastard 2, 4, 25.

νομή, ῆς, ἡ Weide 5, 3, 9. Heerde 3, 5, 2.

νομίζειν glauben, halten. τοὺς ἐχθροὺς θεούς für Götter 1, 4, 9. τοὺς αὐτοὺς φίλους dieselben (Menschen) für Freunde 2, 5, 39. gr. Spr. 55, 4, 4. mit dem Infinitiv. ἐνόμιζον ὄψεσθαι daß sie sehen würden 3, 1, 3. vgl. 1, 5, 9. 2, 5, 13. 7, 3, 8. κατακεκόψεσθαι 1, 5, 16. ἱκανὸς εἶναι 2, 6, 17. vgl. 1, 3, 6. 5, 9, 20. Spr. 55, 2, 2. (4.) mit dem Ac. u. Inf. 1, 5, 16. 2, 5, 6. 3, 2, 29. 7, 7, 46. νομίζω ὅτι — τοῦτον στασιάζειν 5, 9, 29, wo ὅτι pleonastisch steht. gr. Spr. 55, 4, 10. νό-

μιζε — ἀποκτείνων sei überzeugt daß du tödtest 6, 4, 24. Spr. 56, 7, 1. νομίζεσθαι gehalten werden 5, 5, 7. 7, 6, 37. οἱ κράτιστοι νομιζόμενοι εἶναι von denen man glaubt daß sie die mächtigsten sind, οἱ κρ. νομίζονται εἶναι 7, 7, 36. 2) es ist üblich, Sitte 4, 2, 23. 7, 3, 18. τὰ νομιζόμενα das Uebliche an Sold (zwei Kyzikener für den Lochagen, vier für den Strategen) 7, 3, 10.

νόμιμος 2. sittlich 4, 6, 15.

νόμος, ου, ὁ Sitte, Brauch 7, 3, 22. erg. ἐστὶ τάσσεσθαι 1, 2, 13. Spr. 55, 4, 4. (11.) θρᾳκίῳ νόμῳ nach ihr Sitte 7, 2, 38. vgl. § 23. 2) Tact, Melodie 5, 4, 17.

νοσεῖν (krank,) zerrüttet sein 7, 2, 32.

νόσος, ου, ἡ Krankheit.

νότος, ου, ὁ Südwind 5, 7, 7.

νοῦς, νοῦ, ὁ Sinn, Gedanke 3, 3, 2. 5, 13.

νουμηνία, ας, ἡ Neumond 5, 6, 23. 31.

νυκτερεύειν übernachten 4, 4, 11. 5, 11. 6, 2, 27.

νυκτοφύλαξ Wächter für die Nacht 7, 2, 18. 3, 34.

νύκτωρ bei Nacht, synonym mit νυκτός 3, 4, 35. 4, 6, 12. 7, 3, 37.

νῦν jetzt 7, 2, 47 ꝛc. ὁ νῦν χρόνος die jetzige Zeit 6, 4, 13. vgl. 7, 3, 32. Spr. 50, 7, 3. (8, 8.) τὸ νῦν εἶναι 3, 2, 37. vgl. εἶναι S. 65. nach ἐπεί im Nachsatze 7, 7, 46. 49. eben so νῦν δή 7, 6, 37. καὶ νῦν und jetzt 2, 3, 26. 3, 1, 38. 4, 1, 19. auch jetzt, auch nach deiner Erklärung 7, 7, 17. und so auch jetzt 5, 6, 28. gr. Spr. 69, 32, 8. von kurz vorher Geschehenem 4, 1, 19. 5, 6, 8. vgl. δή. καὶ νῦν und jetzt 2, 3, 26. 4, 1, 19. auch (schon) jetzt 5, 9, 32. 7, 1, 8. 4, 24. νῦν δέ jetzt aber 6, 4, 31. νῦν δὲ δή jetzt aber eben 7, 1, 28. 6, 31. nun aber, da dies nicht der Fall ist 5, 1, 10. 7, 8, 16. Spr. 54, 10, 1. vgl. τοίνυν.

νύν nun, also 7, 2, 26. gr. Spr. 69, 44.

νυνί grade jetzt 7, 3, 3.

νύξ, νυκτός, ἡ Nacht. ἐγένετο 4, 6, 24. προβαίνει 3, 1, 13. vgl. 2, 2, 19.

νυκτός Nachts, synonym mit νύκτωρ 3, 4, 34. 35. 7, 3, 37 ꝛc. Spr. 47, 1, 1. (2, 1.) τῆς νυκτός besonders von einer bestimmten, wie der vorhergehenden 4, 2, 14. der gegenwärtigen 4, 4, 8. 15. 6, 1, 6 ꝛc. der bevorstehenden 2, 4, 17. 4, 6, 3. 6, 1, 25 ꝛc. ταύτης τῆς ν. 3, 3, 20. καὶ ἡμέρας καὶ νυκτός 2, 6, 7. εἴτε νυκτὸς εἴτε ἡμέρας 3, 1, 40. τὴν νύκτα φυλάττειν 4, 2, 1. vgl. 5, 8, 24. ἡμέραν καὶ νύκτα 5, 9, 14. dagegen καὶ νύκτα καὶ ἡμέραν Tage und Nächte hindurch 7, 6, 9. Spr. 46, 1. (3.) διὰ νυκτός 4, 6, 22. vgl. ἐπιέναι u. μέσος.

Ξ.

ξενία, ας, ἡ Gastfreundschaft 6, 4, 35. ἐπὶ ξενίᾳ δέχεσθαι um sie gastfreundlich zu bewirthen 5, 9, 3. vgl. ξένιον.

ξενίζειν gastfreundlich bewirthen 5, 5, 25. 7, 3, 8. 6, 3.

ξενικόν, οῦ, τό Söldnerheer 1, 2, 1. 2, 5, 22. Spr. 43, 4, 6. (17.)

ξένιος 3. gastlich. Ζεύς Beschützer der Gastfreundschaft 3, 2, 4.

ξένιον, ου, τό Gastgeschenk, oft von Eß- und Trinkbarem 4, 8, 23. 24. 5, 9, 15. 10, 3. ἦλθε 4, 8, 24. ἦκε 5, 5, 2. διδόναι 5, 5, 14. πέμπειν 5, 9, 15. 10, 3. 7, 8, 2. δέχεσθαι 5, 5, 3. ξενίοις δέχεσθαι mit (gesendeten) Gastgeschenken aufnehmen 5, 5, 24. ἐπὶ ξένια καλεῖν zu Gastgeschenken, Bewirthung einladen 7, 6, 3.

ξένος, ου, ὁ Gastfreund. τινός 2, 1, 5. 4, 15. 5, 3, 5. τινὶ εἶναι 1, 1, 10. 11. γίγνεσθαι 7, 1, 8. 2) Söldner 1, 1, 10. 3, 18. 2, 6, 28.

ξενοῦσθαι gastfreundlich bewirthet werden 7, 8, 6. 8.

ξεστός 3. geglättet 3, 4, 10.

ξίφος, ους, τό Degen, Schwert 2, 2, 9. 5, 8, 21. vgl. μάχαιρα.

ξόανον, ου, τό Götterbild 5, 3, 12.

ξυήλη, ης, ἡ kleines sichelförmiges Schwert 4, 7, 16. 8, 25.

ξυλίζεσθαι Holz holen 2, 4, 11.

ξύλινος 3. hölzern 5, 2, 25.

ξύλον, ου, τό Holz. ξύλα 4, 5, 5. 6, 2, 4. 5.

Ο.

ὁ, ἡ, τό I) als Pronomen. 1) ὁ μέν — dieser, der eine —, ὁ δέ jener, der andere, mit Bezug auf vorhergehende Begriffe, wobei ὁ μέν auch auf den nähern, ὁ δέ auf den entferntern gehen kann, wie 1, 10, 4. 5, 4, 12. ὁ δέ (ohne ὁ μέν) er aber 1, 3, 21. 2, 3, 2. 4 ꝛc. selten auf das vorhergehende Subject bezogen, wie 4, 2, 6. gr. Spr. 50, 1, 4. οἱ δέ auf die Feinde hinweisend 3, 4, 4. 4, 3, 31. 5, 2, 5. vgl. 6, 1, 7. 2) ὁ μέν — ὁ δέ unbestimmt: einer — ein anderer, der eine — der andere 3, 4, 30. ἄνθρωποι οἱ μέν — οἱ δέ 2, 5, 5. vgl. 7, 3, 31. οἱ μὲν αὐτῶν — οἱ δέ 3, 3, 7. Spr. 50, 1, 4, (6.) οἱ δέ (ohne οἱ μέν) manche aber 2, 3, 10. 5, 4, 31. τὰ μέν (τι) — τὰ δέ theils — theils 4, 1, 14. 5, 6, 24. gr. Spr. 50, 1, 15. dagegen τὰ μέν Einiges 1, 9, 6. 3) eig. Artikel ist ὁ wo aus dem vorhergehenden ein Nomen zu ergänzen ist, wie πρᾶξις zu ἡ πρόσθεν 1, 3, 19. ὄνομα zu τὸ Προξένου 5, 3, 5. aber ἡ ἐπὶ Βαβυλῶνα erg. ὁδός 3, 5, 15. Spr. 43, 3. vgl. καὶ auch und τὰς.

II) ὅ, ἥ, τό der, die, das, als Artikel. 1) hinzeigend, auf etwas vor Augen liegendes. τὸ ὄρος 3, 4, 24. vgl. 4, 7, 21. ἡ κρήνη 4, 5, 9. οἱ ποταμοί 5, 10, 1. vgl. 5, 6, 9. οἱ λίθοι, die sie in Händen hatten 5, 4, 23. 7, 19. vgl. 7, 7, 54. αἱ ἀπορίαι 3, 1, 26. 2) von berühmten oder doch bekannten Dingen. ἡ μάχη (bei Salamis) 1, 2, 9. vgl. 3, 2, 13. τοὺς κήρυκας deren sie sich erinnerten 5, 7, 2. vgl. 5, 8, 2. besonders von vorher Erwähntem. αἱ δέκα ἡμέραι 1, 7, 18. vgl. 5, 6, 18. 3, 3. τὰ γαυλικὰ χρήματα 5, 8, 1. mit Bezug auf 5, 1, 16. ἡ πεντηκόντορος 4, 6, 23. auf 5, 1, 16. vgl. ἱερός. von dem als gebräuchlich, üblich Bekannten. αἱ σπονδαί 5, 9, 5. τοὺς πορφυροῦς κάνδυς 1, 5, 8. vgl. § 15. 1, 8, 3. 4, 7, 27. τὸ ποδαπὸς εἴη die gewöhnliche Frage 4, 4, 17. 3) ein schwächeres Possessiv: sein. τὸ κέρας 1, 8, 4. τὸ στράτευμα 1, 8, 4. vgl. 3, 4, 36. ἡ δύναμις 3, 4, 42. 6, 3, 7. 7, 4, 21. τὸ μέρος 3, 4, 23. 5, 3, 4. 6, 4, 28. 7, 6, 36. 8, 11. ἡ γνώμη 2, 5, 29. οἱ συγγενεῖς 1, 6, 10. ὁ ἄρχων 2, 6, 10. 3, 2, 31. 4) ein schwächeres jeder 1, 3, 21. 5, 6, 23. 7, 3, 10. 6, 7. ὁ ἀσκός 3, 5, 11. ὁ πολέμιος 7, 3, 26. ὁ ἐπιτήδειος 2, 3, 11. vgl. βούλεσθαι am E. u. ἐθέλω. 5) von Gebührendem. ἡ μισθοφορά 5, 6, 26. vgl. δίκη. 6) von Erforderlichem. τὰ πλοῖα 5, 6, 5. οἱ ἵπποι 7, 2, 8. τὰ ἐνέχυρα 7, 6, 23. ὁ χρόνος 6, 1, 26. 7) von vorzugsweise so zu Nennendem 6, 4, 7. gr. Spr. 50, 3, 1.

8) der Artikel bei einzelnen Wortarten oder Wortformen. a) bei Genitiven. οἱ ἐκείνου seine Leute, Soldaten 1, 2, 15. vgl. 1, 5, 11. Spr. 47, 3, 3. (3, 2.) τοὺς ἑαυτοῦ 1, 7, 1. ähnlich τὰ ἐκείνου 6, 2, 11. τὰ ἐκείνων ihre Güter 5, 1, 9. vgl. 7, 7, 2. τὰ Κύρου die Verhältnisse des K. 1, 3, 9. τὰ ἑαυτῶν ihre Angelegenheiten 3, 1, 2. vgl. 3, 1, 20. 2, 9. τὴν σαυτοῦ erg. χώραν 7, 2, 37. Spr. 43, 3. τὰ τοῦ Λακωνικοῦ die Vorschläge des L. 7, 3, 8. Spr. 47, 3, 4. (5, 10.) b) bei Adjectiven. ὁ τοιοῦτος 3, 1, 13. gr. Spr. 50, 4, 6. vgl. πολύς. τὸ πλεῖον 7, 6, 16. gr. Spr. 50, 2, 8. οἱ σύμπαντες 1, 2, 9. Spr. 50, 8, 4. (11, 13.) τὰ σύμπαντα 4, 3, 2. vgl. πᾶς v. ποῖος. c) bei Zahlen. οἱ μὲν δύο — ὁ δὲ εἷς 5, 4, 11. gr. Spr. 50, 2, 8. ἀμφὶ τὰ εἴκοσιν 1, 7, 10. vgl. 2, 6, 15. 30. 3, 1, 33. gr. Spr. 50, 2, 9. d) bei Participien, s. βούλεσθαι u. ἐθέλειν. ἀφθονία τῶν ἐθελόντων 1, 9, 15. vgl. § 31. 2, 6, 8. συνέπεμψε τοὺς ἐλάσοντας 7, 7, 55. gr. Spr. 50, 4, 3. οὐκ ἔστιν ὁ τολμήσων 1, 9, 5. vgl. 2, 4, 5. πολλοὶ ἦσαν οἱ κωλύσοντες 3, 5, 12. ἰσχύς ἐστιν ἡ ποιοῦσα 3, 1, 42. gr. Spr. 50, 4, 4. e) bei Infinitiven. Spr. 50, 5. (6.) διὰ τὸ διεσπάρθαι τὸ στράτευμα 2, 4, 3. vgl. 2, 6, 8. 9. Spr. 50, 5, 3. (6, 2.) f) bei Adverbien. οἱ ἔνδον die drinnen 2, 5, 32. οἱ οἴκοι 4, 2, 1. 7, 4. οἱ τότε die Damaligen, damals Lebenden 2, 5, 11. Spr. 50, 4, 1. (5, 1.) τὸ πρόσθεν (Ac.) vorher 1, 10, 11. gr. Spr. 50, 5, 13. τὰ οἴκοι die Lage daheim 1, 7, 4. gr. Spr. 50, 5, 10. g) bei Präpositionen mit ihrem Casus. οἱ σὺν αὐτοῖς

die mit ihnen von den beherrſchten Völkern 3, 2, 11. τὸ κατ' αὐτούς die ihnen entgegen Stehenden 1, 8, 21. vgl. 1, 10, 5. 6, 4, 23. Spr. 43, 4, 6. (17.) vgl. κατά. τὸ ἀμφ' αὐτόν die er um, bei ſich hatte 4, 1, 6. vgl. ἀμφί u. περί mit dem Ac. τὰ ὑπὲρ τοῦ λόφου was jenſeits des Hügels vorging 1, 10, 14. τὰ περὶ Προξένου das Schickſal des P. 2, 5, 37. τὰ παρὰ βασιλέως die Anträge, Vorſchläge des K. 2, 3, 4. vgl. § 7. 21. 2, 5, 36. τὰ παρὰ σοῦ ihre Forderungen an dich 7, 7, 31. τὰ παρ' ὑμῖν unſre Lage 6, 1, 26. τὸ πρὸς ἑσπέραν an der Weſtſeite 6, 2, 4. vgl. 3, 5, 15. τὰ πρὸς τὸν πόλεμον das zum Kriege Gehörige 4, 3, 10. τὰ πρὸς σέ die Verhältniſſe zu Dir 7, 7, 30. τὴν πρὸς τοὺς ἐναντίους erg. ὁδόν 6, 3, 10. Spr. 43, 3.

9) der Artikel bei Appoſitionen. ὁ Ζεὺς ὁ σωτήρ 3, 2, 9. vgl. 4, 8, 25. 7, 6, 44. gr. Spr. 50, 7, 10. ὁ Σιλανὸς ὁ Ἀμπρακιώτης 6, 2, 13. gr. Spr. 50, 7, 9. ἡ πόλις οἱ Ταρσοί 1, 2, 26. Spr. 50, 6, 2. (7, 3.) ὁ Μαρσύας ποταμός 1, 2, 7. Spr. 50, 6, 2. (7, 1.) ὁ Κέρβερος κύων 5, 10, 2. ὑμεῖς οἱ Ἕλληνες ihr Hellenen 1, 7, 7. vgl. 3, 2, 5. 37. 5, 7, 20. 27 ꝛc. Spr. 50, 6, 3. (8, 2.) τοὺς ἄλλους ἡμᾶς uns andere 2, 5, 39. σφῶν τῶν ἄλλων 6, 4, 33. βούλεσθε οἱ στρατηγοί ihr Feldherren wollet 2, 5, 35. vgl. 3, 1, 46. 5, 5, 21. Spr. eb. (A. 3.) ähnlich ἰσόμεθα οἱ λόχοι unſre Lochen 4, 8, 12. οἱ τλήμονες 3, 1, 29. gr. Spr. 50, 8, 5. οἵδε οἱ παρόντες dieſe, nämlich die Anweſenden 2, 3, 19. vgl. 7, 6, 38. gr. Spr. 50, 11, 21. τἆλλα τὰ ἐπιτήδεια die übrigen Lebensmittel 7, 1, 13. gr. Spr. 50, 9, 2.

10) χεὶρ ἡ δεξιά 1, 10, 1. βασιλεὺς ὁ Περσῶν 3, 4, 8. οἱ κύνες οἱ χαλεποί 5, 8, 24. οἱ Θρᾷκες οἱ διαφεύγοντες 6, 1, 4. vgl. 1, 7, 2. 2, 3, 7. 4, 4, 11. Spr. 50, 7, 1. (8, 1.) σιαθμοὶ οἱ ἐγγυτάτω 2, 2, 11. vgl. 1, 1, 9. οἱ οἶκοι ἀντισιασιῶται 1, 1, 10. vgl. 2, 2, 20. αἱ ἤδη κολάσεις 7, 7, 24. Spr. 50, 7, 3. (8, 8.) τεῖχος τὸ ἔσωθεν τὸ πρὸ τῆς Κιλικίας 1, 4, 4. αἱ κῶμαι αἱ ἐν τοῖς ἄγχεσιν 4, 1, 7. vgl. 6, 2, 1. ἡ εἰς τοὺς Καρδούχους ἐμβολή 4, 1, 4. Spr. 50, 7, 6. (8, 13.) ὁ ἐκ τῶν Ἑλλήνων εἰς τοὺς βαρβάρους φόβος 1, 2, 18. ἡ ὑπὸ τὸ ὄρος ἀνωτάτω κώμη 7, 4, 11. gr. Spr. 50, 9, 6. ἐπ' ἀντίπορον λόφον τῷ μαστῷ 4, 2, 18. vgl. 4, 3, 23. 6, 4, 19. 22. 7, 3, 22. 29. gr. Spr. 50, 10, 2. τὸ ἀπὸ τῶν αἰχμαλώτων ἀργύριον γενόμενον 5, 3, 4. 5, 6, 29. 7, 7, 32. gr. Spr. 50, 10, 3.

11) der Artikel bei prädicativer Verbindung. πολλοὶ ἦσαν οἱ τετρωμένοι 3, 4, 30. vgl. 4, 8, 20. 5, 2, 1. 6, 4. gr. Spr. 47, 28, 4. οἱ στρατιῶται προσπίπτουσιν αὐτῷ πολλοί 7, 1, 21. πολλῶν τῶν ἀνθρώπων ὄντων 4, 1, 12. τἆλλα πολλὰ διαπάζουσιν 1, 10, 2. vgl. 4, 3, 7. 7, 7. 7, 5, 14. Spr. 50, 8, 1. (11, 1.) u. 57, 3. καλὸν ἔχει τὸ χωρίον 6, 3, 25. Spr. eb. ἐλύπει αὐτὸν ἡ χώρα πορθουμένη die Verheerung des Landes 7, 7, 12. Spr. 50, 8, 3. (11, 3.) καταλαμβάνουσι τὰς ἁμάξας μεστάς 1, 10, 18. ψιλαῖς ταῖς κεφαλαῖς 1, 8, 6. ὀρθίοις τοῖς λόχοις 4, 2, 11. ἡγεμόνι τῷ Ἡρακλεῖ 6, 3, 24. vgl. ἄφθονος u. μέσος. ἅμα τῷ ἡλίῳ δυομένῳ zugleich mit Sonnenuntergang 2, 2, 16. τοῖς ὑποζυγίοις παριοῦσιν 4, 2, 13. ἱδροῦντι τῷ ἵππῳ 1, 8, 1. vgl. 7, 7, 6. πέρα μεσούσης τῆς ἡμέρας 6, 3, 7. vgl. πᾶς, ὅλος, ὅδε, οὗτος, ἐκεῖνος, ἀμφότερος, ἑκάτερος, ἕκαστος.

12) das Prädikat eingeſchoben. οἱ ἀρτοκόποι φάσκοντες εἶναι die Bäcker zu ſein angebenden 4, 4, 21. vgl. 7, 6, 37. τὸ Μηδίας καλούμενον τεῖχος die ſogenannte Mauer der M. 2, 4, 12. vgl. καλεῖν.

ὀβελίσκος, ου, ὁ Spieß 7, 8, 14.

ὀβολός, οῦ, ὁ eine Münze, faſt einem guten Groſchen gleich; ſechs gehörten zu einer Drachme 1, 5, 6.

ὀγδοήκοντα achtzig.

ὄγδοος 3. der achte.

ὅδε, ἥδε, τόδε dieſer. Spr. 51, 7. ὅδε ὁ ἀνήρ und ὁ ἀνὴρ ὅδε. Spr. 50, 8, 8. (11, 19) bei Eigennamen auch ohne Artikel 7, 3, 3. τοισδε τοῖς παροῦσιν dieſen, nämlich den Anweſenden 2, 3, 19. gr. Spr. 50, 11, 21. auf das folgende bezogen 1, 1, 10. 2, 1, 17. dem οὗτος entgegengeſetzt 2, 1, 20. τάδε δέ erg. ἐστιν oder γίγνεται: da haben wirs 7, 3, 47.

ὁδεύειν marſchiren 7, 8, 8.

ὁδοιπορεῖν zu Lande ziehen 5, 1, 14.

ὁδοποιεῖν den Weg machen, anlegen, ausbeſſern 4, 8, 8. 5, 1, 13. 14. 3, 1. τινί 3, 2, 24.

ὁδός, οῦ, ἡ Weg, Straße 1, 2, 13. 6, 2, 9. 7, 3, 4. 42 ꝛc. στενή 3, 4, 19. 4, 1, 10. 2, 6. 13. ἀτριβής 7, 3, 42. δύσπορος 5, 1, 13. ὀρθή 6, 4, 38. ἡ ἐκ τῶν κωμῶν 6, 3, 6. ἡ ἐπὶ Κάλπης 6, 1, 24. vgl. δυνατός ἔρχεσθαι 2, 2, 10. 11. 3, 1, 6. οἴχεσθαι 3, 5, 1. 2) Wegemaß, Entfernung. δώδεκα ἡμερῶν 7, 3, 16. vgl. 2, 2, 12. Spr. 47, 6, 2. (8, 1.) ὁ. ἣν ἐπὶ τὴν διάβασιν ὡς τέτταρες σταδίοι 4, 3, 16. Spr. 60, 2, 3. (2.) τέτταρες παρασάγγαι τῆς ὁ. 1, 10, 1. Spr. 47, 6. (8.) 3) Marſch, Reiſe. ἔσται πρὸς βασιλέα 1, 4, 11. ἡ ὁ. πρὸς τὸ χωρίον διὰ γηλόφων γίγνεται 3, 4, 24. τὴν εἰς Βοιωτοὺς ὁδὸν ἀπῆει 5, 3, 6. τὴν πρὸς Ἀρίσταρχον ὁδὸν ἐᾶσαι 7, 3, 1. 4) uneigentlich. ἐπὶ τὸ κατεργάζεσθαι συντομωτάτην ᾧετο ὁδὸν εἶναι διὰ τοῦ ἐπιορκεῖν 2, 6, 22. vgl. οἴκαδε. 5) ausgelaſſen bei Adjectiven und beim Artikel. Spr. 43, 3. εὐοδωτάτη 4, 2, 9. πολλή, ἐλαχίστη 4, 1, 16. ὅτι μακροτάτην ἐλθεῖν 7, 8, 20. τὴν λοιπὴν πορεύεσθαι 3, 4, 46. τὴν πρὸς τοὺς ἐναντίους προηγεῖσθαι 6, 3, 10. ἡ ἐπὶ Βαβυλῶνα, ἡ πρὸς ἕω φέρει 3, 3, 15.

ὅθεν woher, auch auf ein Subſtantiv bezogen 1, 2, 8. 2, 1, 3. 3, 16. 4, 7, 20. auf einen Plural 2, 3, 14. 5, 7, 13. 6, 2, 23. 4, 14. 7, 3, 5. 7, 1. Spr. 66, 3, 1. auf Perſonen bezogen 2, 5, 26. gr. Spr. 66, 3, 2. auf ein zu ergänzendes ἐκεῖσε 1, 3, 17. 7, 6, 12. gr. Spr. 51, 13, 9. ὅθεν οὐχ οἷόν τε ἔσται ἐξελθεῖν nicht möglich ſein dürfte herauszukommen 1, 3, 17. vgl. ὅστις II, 1.

ὁθενπερ woher eben 2, 1, 3.

οἷ wohin 1, 6, 10.

οἴεσθαι meinen, glauben. οἶμαι zwiſchenſätzlich 1, 9, 22. 3, 1, 35. οἶμαι, — εὑρήσετε 5, 8, 22. vgl. 2, 1, 16. gr. Spr. 55, 4, 8. ὡς ἐγὼ οἶμαι 5, 8, 8. 7, 6, 38. βέλτιον εἶναι 5, 1, 8. ἄλλους ἐπιτίθεσθαι 4, 7, 22. ἐξαπατηθῆναι 5, 7, 11. Spr. 55, 2, 2. (4.) ἡμᾶς τοιαῦτα παθεῖν erdulden werden 3, 2, 3. Spr. 53, 6, 7. (9.) τεθνεῶτας πολλοὺς εὑρήσειν 7, 4, 19. vgl. 2, 6, 17. 3, 1, 17. παραδώσειν erg. ἡμᾶς 2, 1, 12. οὐκ ἂν ἱκανὸς εἶναι 1, 3, 6. Spr. 55, 2, 2. (4.) ἂν χρῆσθαι 2, 1, 12. ἂν συμφέρειν 2, 1, 2. ἂν προεστάναι 7, 2, 2. ἂν περιγενέσθαι 2, 1, 13. vgl. 3, 1, 17. 5, 1, 4. 2, 9. 7, 1, 28. 2, 2. ἂν ὑμᾶς ὀνῆσαι τὸ στράτευμα 3, 1, 38. 7, 6, 12. 7, 14. οὐκ ἂν ἀχαρίστως μοι ἔξειν 2, 3, 18. S. oben S. 10, D.

οἴκαδε nach Hauſe, in die Heimath 1, 7, 4. 5, 6, 20. πορεύεσθαι 2, 3, 23. παρασκευάζεσθαι ſich zur Heimkehr anſchicken 7, 7, 57. gr. Spr. 66, 1, 10. ἡ ο. ὁδός Heimweg 3, 1, 2. Heimkehr 3, 2, 25. Spr. 50, 7, 3. (8, 8.)

οἰκεῖν wohnen 1, 1, 9. 2, 3, 8. χωρίον ἱκανὸν οἰκῆσαι 6, 2, 3. καταβήσονται οἰκήσοντες um (in ihren Dörfern) zu wohnen 7, 4, 5. vgl. 7, 7, 55. οἱ κατὰ ταῦτα οἰκοῦντες die Bewohner dieſer Gegenden 7, 5, 13. vgl. περιξ. 2) bewohnen. χωρία 4, 7, 1. πόλεις 3, 2, 23. 4, 7. 10. οἰκεῖσθαι bewohnt werden 1, 4, 6. 5, 6, 20. liegen 1, 4, 1. 11. 2, 4, 25. 28. πρὸ τῆς πόλεως 5, 4, 15. ἐν τῷ πόντῳ 4, 8, 22. παρὰ θάλατταν 5, 1, 13. ἐπὶ τῇ θαλάττῃ 1, 4, 6. οἰκούμενος wohl bewohnt 1, 2, 6 ꝛc.

οἰκεῖος 3. befreundet 2, 6, 28. οἰκεῖοι Angehörige 3, 2, 26. 39. 3, 4 ꝛc.

οἰκείως freundſchaftlich 7, 5, 16.

οἰκέτης, ου, ὁ Hausgenoſſe 4, 5, 35. 6, 1. 2) Sklav 2, 3, 15.

οἴκημα, ατος, τό Wohnung 7, 4, 15.

οἴκησις, εως, ἡ Wohnort 7, 2, 38.

οἰκία, ας, ἡ Haus.

οἰκίζειν gründen. πόλιν 5, 6, 17. 6, 2, 14. Paſſiv 5, 3, 7. 6, 4, 3.

οἰκοδομεῖν erbauen 5, 4, 26. τεῖχος πλίνθοις aus Ziegeln 2, 4, 12. 3, 4, 7.

οἴκοθεν von Hauſe 4, 8, 25.

οἴκοι zu Hauſe, in der Heimath 7, 8, 4. οἱ οἴκοι ἀντισιασιῶται 1, 1, 10. Spr. 50, 7, 3. (8, 8.) οἱ οἴκοι die Landsleute 1, 2, 1. 7, 4. 5, 6, 20. Spr. 50, 4, 1, (5, 1.)

οἰκονόμος, ου, ὁ Wirth, Haushalter 1, 9, 19.

οἶκος, ου, ὁ Heimath, Provinz 2, 4, 8.

οἰκτείρειν bejammern 1, 4, 7. 3, 1, 19.

οἶνος, ου, ὁ 1, 2, 13. ἡδύς 1, 9, 25. παλαιοὶ εὐώδεις 4, 4, 9. φοινίκων Palmwein 2, 3, 14. Spr. 47, 6. (8) ἐκ τῆς βαλάνου πεποιημένος 1, 5, 10. vgl. κρίθινος.

οἰνοχόος, ου, ὁ Weinschenk 4, 4, 21. 7, 3, 24 ff.

οἷος 3. was für einer, wie, qualis 2, 3, 15. 5, 10. 3, 1, 19 ꝛc. οἵοί ἐστε was für Leute ihr seid (rücksichtlich der Rechtlichkeit) 7, 7, 4. ἀγορὰν οἵαν ἐδύναντο παρεῖχον so gut sie ihn (gewähren) konnten 4, 8, 6. χειμῶνος ὄντος οἷον λέγεις 5, 8, 3. Spr. 51, 10. vgl. εἰκός. ἐν οἵοις ἐσμέν in welchen Umständen wir uns befinden 3, 1, 15. οἷα πείσονται welche Züchtigungen sie erleiden würden 7, 4, 1. ἐφρόνει οἷα (erg. φρονεῖν) δεῖ τὸν ἄρχοντα hatte Einsichten wie der Feldherr sie (haben) muß 2, 2, 5. vgl. δεῖ u. Spr. 46, 3, 2. (5, 4.) αἰσχύνομαι οἵους γνώσεσθε ich schäme mich erwägend als was für Leute ihr werdet kennen lernen 1, 7, 4. vgl. 7, 4, 1. gr. Spr. 51, 13, 17. χωρίον οἷον χαλεπώτατον ein gar sehr schwieriger Punct 4, 8, 2. vgl. 7, 1, 24. gr. Spr. 49, 10, 4. οἷον wie 4, 1, 14. 7, 3, 32. 2) geeigenschaftet. Spr. 55, 3, 3. (5) ὥρα οἵα ἄρδειν die Jahreszeit wo zu bewässern angemessen war 2, 3, 13. 3) οἷός τέ εἰμι ich bin im Stande 5, 4, 9. Spr. 55, 3, 2. (3) οἷόν τέ ἐστι es ist möglich 1, 3, 17. 3, 3, 9 ꝛc. ohne ἐστίν 2, 2, 3. 3, 3, 15. 7, 7, 51. ὡς οἷόν τε μάλιστα πεφυλαγμένως auf eine möglichst gewahrte, vorsichtige Weise 2, 4, 24. Spr. 49, 3, (10,) 3.

οἷσπερ 3. wie eben, grade wie 1, 3, 18. 4, 4, 16. 5, 4, 13. 7, 7, 47. οἱόνπερ ἐλελίζουσιν 1, 8, 18. Spr. 46, 3, 2. (5, 6.)

οἷς, οἰός, ἡ Schaf. οἷες 4, 5, 25. (τὰς) οἷς 5, 3, 11. 10, 3.

οἰστός, οῦ, ὁ Pfeil 2, 1, 6.

οἴχεσθαι. Spr. 39 Tab. I. fortgegangen sein 1, 4, 8. 10, 5. 16 ꝛc. Spr. 53, 1, 4. εἰς τὸ πρόσθεν 1, 10, 5. vgl. ἐν S. 76. οἴχοιτο gegangen sein 7, 7, 55. das Imperfect mit der Bedeutung des Plusquamperfects 4, 3, 30. 5, 24. 7, 17. oder des Aoristś 4, 5, 35. 6, 22. 5, 4, 11. 6, 14. 7, 2, 17. ἄλλην ὁδόν 3, 5, 1. ᾤχετο πλέων er war fortgeschifft 2, 6, 3. ἀπιών 3, 3, 5. 4, 7, 27. 6, 1, 23. ἀπελαύνων 2, 4, 24. 7, 6, 42. ᾤχοντο φερόμενοι 4, 7, 14. ἀποτραπόμενοι 3, 5, 1. 5, 4, 17. vgl. 4, 6, 3. Spr. 56, 5, 6. (8.) ἐρρύντες sie gingen fort um zu sagen 7, 1, 32. vgl. 4, 3, 30. 5, 24. 7, 7, 55. der Infinitiv als Präsens 5, 7, 15. vgl. ἥκειν. umgekommen sein 3, 1, 32.

οἰωνός, οῦ, ὁ Vorbedeutung. τοῦ Διός vom Zeus gegebene 3, 2, 9. durch Vogelflug 5, 9, 23. 6, 3, 21.

ὀκέλλειν stranden 7, 5, 12.

ὀκλάζειν die Kniee beugen 5, 9, 10.

ὀκνεῖν sich scheuen. ἐμβαίνειν, μὴ καταδύσῃ aus Furcht daß er versenken lasse 1, 3, 17. vgl. Spr. 55, 3, 9. (18.) 2) sich fürchten. mit μή u. dem Conj. 2, 3, 9. 4, 22. und dem Opt. 6, 4, 5. Spr. 54, 8, 5. (8.)

ὀκνηρῶς säumig, widerwillig 7, 1, 7.

ὄκνος, ου, ὁ Trägheit. πολὺς ὄ. ἦν ἀνίστασθαι man war sehr träge, säumig zum Aufstehen 4, 4, 11. vgl. Spr. 50, 5, 6. (6, 6.) 55, 3, 9. (18.)

ὀκτακισχίλιοι 3. achttausend.

ὀκτακόσιοι 3. achthundert.

ὀκτώ acht.

ὀκτωκαίδεκα achtzehn.

ὄλεθρος, ου, ὁ Vernichtung 1, 2, 26.

ὀλίγος 3. wenig 1, 5, 2. οὗτοι ὀλίγοι ἦσαν deren waren wenige 5, 5, 1. gr. Spr. 47, 28, 4. φεύγοντες ὀλίγοι ἀπέθνησκον für φευγόντων 4, 2, 7. gr. Spr. 56, 9, 1. κατ' ὀλίγους zu wenigen, in kleinen Abtheilungen 7, 6, 29. ὀλίγας (erg. πληγὰς) παίειν 5, 8, 12. Spr. 43, 3. 2) gering, klein. χωρίον 3, 3, 9. 15. χρόνος 3, 4, 46. 7, 1, 23. ὀλίγον ὕστερον 6, 4, 11. 7, 2, 20. Spr. 48, 12, 9. (15, 11.) παρ' ὀλίγον ποιεῖσθαι gering achten 6, 4, 11. vgl. δεῖν fehlen u. τὶς.

ὀλισθάνειν. Spr. 39 Tab. III. (aus)gleiten 3, 5, 11.

ὀλισθηρός 3. glittschig, glatt 4, 3, 6.

ὁλκάς (ἕλκειν), άδος, ἡ Lastschiff 1, 4, 6.

ὁλοίτροχος, ου, ὁ großes Felsstück 4, 2, 3.

ὁλοκαυτεῖν (ὅλος u. καίειν) Brandopfer bringen 7, 8, 4. 5.

ὅλος 3 ganz. ὅλη ἡ νύξ 4, 2, 4. ἡ ἡμέρα ὅλη 3, 3, 11. 5, 7. gr. Spr. 50, 11, 7.

ὁμαλής 2. eben 4, 6, 12.

ὁμαλός 3. eben 1, 5, 2. ἡ ὁμαλή erg. ὁδός 4, 6, 12. Spr. 43, 3. τὸ ὁμαλόν die Ebene 4, 2, 16. Spr. 43, 4, 1. (2.)

ὁμαλῶς in grader Linie 1, 8, 14.

ὄμηρος, ου, ὁ Geißel 7, 4, 12. τοῦ ἐκπέμψειν für die Entsendung 3, 2, 24.

ὁμιλεῖν umgehen. τινί mit Jemand 3, 2, 25. Spr. 48, 8. (9.)

ὁμίχλη, ης, ἡ Nebel 4, 2, 7.

ὀμνύναι (ὀμνύειν). Spr. 39 Tab. VII. schwören. μὴ προδώσειν 2, 2, 8. ἡμῖν νομιεῖν 2, 5, 39. θεοὺς πάντας καὶ πάσας, ἢ μὴν ἐγὼ ἐθυόμην 5, 9, 31. Spr. 46, 4, 3. (6, 4.) ἢ μὴν ἔχειν 7, 6, 18. ὄμνυμί σοι μὴ δέξασθαι ἄν daß ich nicht würde genommen haben 7, 7, 40. ὁμόσαι ἢ μὴν πορεύεσθαι zu marschiren, marschiren zu wollen 2, 3, 27. ὄμνυμι θεοὺς καὶ θεὰς ἢ μὴν μὴ κελεῦσαι 6, 4, 17. vgl. ἐπί II, 5.

ὅμοιος 3. ähnlich. πορεία ὁμοία φυγῆς 4, 1, 17. andre φυγῇ, wie das übliche wäre. gr. Spr. 48, 13, 2. an Tapferkeit 5, 4, 21. μόνοι ὄντες ὅμοια ἔπραττον ἅπερ ἂν μετ' ἄλλων ὄντες Aehnliches wie wenn sie — 5, 4, 34. gr. Spr. 51, 13, 16. ὅμοιοι ἦσαν θαυμάζοντες schienen sich zu verwundern 3, 5, 13, eine ungewöhnliche Construction, ähnlich der von ἔοικέναι. Spr. 56, 4, 5. (9.) ἐν τῷ ὁμοίῳ auf gleichem, gleich hohem Standpuncte 4, 6, 18. Spr. 43, 4, 1. (2.) 2) ὅμοιοι die Bevorrechteten, die zu allen Ehrenämtern gelangen können 4, 6, 14.

ὁμοίως auf gleiche Weise 7, 6, 10. ὥσπερ 6, 3, 31. πάντες ὁ. alle gleichmäßig, ohne Ausnahme 1, 3, 12.

ὁμολογεῖν eingestehen 6, 4, 17. τὸ 1, 6, 7. ἄδικος γεγενῆσθαι 1, 6, 8. vgl. 5, 8, 3. Spr. 55, 2, 2. (4.) anerkennen 5, 9, 28. ἡγεμόνας εἶναι 5, 9, 26 zusagen, versprechen 7, 4, 13. πάντα ποιήσειν 7, 4, 22. ὁμολογεῖσθαι einstimmig anerkannt werden. παρὰ πάντων 1, 9, 1. πρὸς πάντων κράτιστος γενέσθαι 1, 9, 20. τοὺς ἀγαθοὺς τιμᾶν 1, 9, 14. Spr. 55, 4, 2. τὰ ἄλλα ὡμολόγητο αὐτοῖς das Uebrige war von ihnen vereinbart 6, 1, 9. ὁμολογουμένως ἐκ πάντων nach einem von Allen anerkannten Zugeständnisse 2, 6, 1.

ὁμομήτριος 2. von derselben Mutter geboren 3, 1, 17.

ὁμοπάτριος von demselben Vater erzeugt 3, 1, 17.

ὁμόσε nach demselben Ort, zusammen, zum Kampfe. ἰέναι 6, 3, 23. θεῖν 3, 4, 4. χωρεῖν 5, 4, 26.

ὁμοτράπεζος, ου, ὁ Tischgenosse 3, 2, 4. einer aus der Schaar der Getreusten 1, 8, 25.

ὁμοῦ zusammen 1, 10, 8. εἶναι 5, 6, 32. 7, 1, 28. ἀλλήλοις mit einander, zum Kampfe 4, 6, 24. γίγνεσθαι kommen 4, 2, 22. 5, 4, 25. 2) zugleich 4, 5, 29. 5, 2, 14. 3, 9.

ὀμφαλός, οῦ, ὁ Nabel 4, 5, 2.

ὅμως dennoch. (obgleich Alles zerstört war) 2, 2, 17. (obgleich nichts zu fürchten schien) 2, 4, 23. μέσον ἔχων ὅμως ἔξω ἐγένετο 1, 8, 23. vgl. 3, 1, 10. 2, 16. Spr. 56, 12, 3. (13, 3.) nach καίπερ 5, 5, 17. ὅμως δέ dennoch aber 4, 4, 21. 5, 6, 6. 7, 23.

ὄναρ Traum. s. ὁρᾶν.

ὄνειρος, ου, ὁ Traum. ὀνείρατα 4, 3, 13. Spr. 20 u. d. W.

ὀνινάναι. Spr. 40 u. d. W. nützen. τινά 5, 9, 32. 7, 1, 21. Spr. 46, 5, 1. (46, 7.) τινά τι 5, 6, 20. ὑμᾶς μέγα sehr 3, 1, 38. gr. Spr. 46, 5, 5. ὀνηθῆναί τι einen Vortheil erlangen 5, 5, 2. Spr. 52, 4, 3. (6.)

ὄνομα, ατος, τό Name. ὃ. ἦν τῷ ὄρει Θήχης 4, 7, 21. vgl. 1, 5, 4. 2, 4, 13. 25. gr. Spr. 48, 3, 6. Θάψακος ὀνόματι mit Namen 1, 4, 11. gr. Spr. 46, 4, 3. gewöhnlich so der Ac. πόλις ὃ. Καινεύς 2, 4, 28. vgl. 1, 4, 4. 5, 10. 7, 3, 23. τοὔνομα 5, 2, 29. vgl. τίς. 2) Ruf. ἑαυτῷ περιποιεῖσθαι 5, 6, 17. μέγα κτᾶσθαι 2, 6, 17. εἰς τὴν πόλιν τοὔνομα μεῖζον ἀφίξεται der Name wird als ein bedeutenderer

nach der Stadt gelangen, gemeldet werden. 5, 9, 20. Spr. 50, 8, 1. (11, 1.) 3) Ansehn 7, 3, 19.

ὀνομάζειν nennen.

ὀνομαστί namentlich 6, 3, 24. , 4, 15.

ὄνος, ου, ὁ Esel, als Lastthier 2, 1, 6. 2, 20. vgl. *ὑβριστής. ὄνος ἄγριος* Waldesel, wilder Esel 1, 5, 2. 2) *ὄνος ἀλέτης* der obere Mühlstein 1, 5, 5.

ὄξος, ους, τό säuerliches Getränk 2, 3, 14.

ὀξύς 3. sauer 5, 4, 23.

ὅπῃ auf welchem Wege, wo 4, 2, 12. 24. 6, 2, 3. 2) auf welche Weise, wie 2, 1, 19. 4, 5, 1. 5, 9, 21. 3) wohin 1, 4, 8. 5, 6, 20. 6, 4, 1. 18. 7, 6, 37. erg. *ἴητε* 1, 3, 6. Spr. 62, 4. (4, 1.) *πορευώμεθα ὅπῃ ἂν συμφέρῃ* erg. *πορεύεσθαι* 3, 2, 27. vgl. 7, 6, 37. Spr. 54, 14. (17.) 55, 4, 4. (11.)

ὁπηνίκα wann 3, 5, 18. vgl. *ἡνίκα.*

ὄπισθεν hinten 5, 4, 12. *ἕπεσθαι* 4, 7, 22. 5, 6, 9. *ποιεῖσθαι* in den Rücken bringen, den Rücken zukehren 1, 10, 9. vgl. 6, 3, 18. *ὁ τῶν ὑποζυγίων τάττων* 4, 2, 9. vgl. 1, 7, 9. *ἐκ τοῦ ὄ. ἐφέπεσθαι* von hinten 4, 1, 6. *εἰς τοὔπισθεν τοξεύειν* rückwärts 3, 3, 10. *τὰ ὄ.* die hintern Theile des Heeres 3, 4, 40. 2) von hinten 4, 2, 25. 3, 7.

ὀπισθοφυλακεῖν die Nachhut haben. vom Befehlshaber 2, 3, 10. 3, 2, 36 f. 4, 1, 15. 4, 5, 7. von Truppen 3, 2, 36. 3, 8. von Reitern 7, 3, 40.

ὀπισθοφυλακία, ας, ἡ (Befehl über die) Nachhut 4, 6, 19.

ὀπισθοφύλαξ, ακος, ὁ Soldat der Nachhut. *οἱ ὀ.* 3, 3, 7. 4, 1, 17. 2, 2 *κ. τῶν ὀ. οἱ εὐζωνότατοι* 4, 3, 20. *ὀπισθοφύλακες ὁπλῖται* 4, 1, 6. 7, 3. *λοχαγοί* 4, 7, 8. gr. Spr. 57, 1, 3.

ὀπίσω rückwärts 5, 9, 8.

ὁπλίζειν bewaffnen. *ὡπλισμένος* bewaffnet 1, 8, 6. gerüstet, geschützt 2, 6, 25.

ὅπλισις, εως, ἡ Bewaffnung 2, 5, 17.

ὁπλιτεύειν als Schwerbewaffneter dienen 5, 8, 5.

ὁπλίτης, ου, ὁ Schwerbewaffneter, gerüstet mit einem Helme (*κράνος*), Harnisch (*θώραξ*), Beinschienen (*κνημῖδες*), Schilde (*ἀσπίς*), Schwerte (*μάχαιρα*), Lanze (*δόρυ*).

ὁπλιτικός 3. zum Schwerbewaffneten gehörig. *ὁπλιτικόν* Masse Schwerbewaffneter 4, 8, 18. 7, 3, 37. 6, 26. Spr. 43, 4, 6. (17.)

ὁπλομαχία, ας, ἡ die Kunst mit ordentlichen Waffen in vollständiger Rüstung (*πανοπλίᾳ*) mit einem Gegner zu kämpfen: eine Uebung die als Vorschule des Krieges galt 2, 1, 17.

ὅπλον, ου, τό Waffe. *τὰ ὅπλα* sind vorzugsweise *ἀσπίς* u. *δόρυ.* vgl. *προβάλλεσθαι* u. *μεταβάλλεσθαι.* doch auch von den Waffen der Peltasten 7, 3, 40. *λαμβάνειν* 1, 2, 2. 3, 7. *ἔχειν* 1, 10, 3. 5, 7, 9. *ἐν τοῖς ὅπλοις εἶναι* 3, 2, 28. vgl. *ἐν* S. 77 A. *τὰ ὅ. κατατίθεσθαι* ablegen 5, 2, 15. *τίθεσθαι* a) ablegen wenn man halt machte, indem man den Schild auf ein kleines Gerüst (*κολλίβας*) stellte und die Lanze mit der hintern Lanzenspitze (*τὸ λόγχη*) in die Erde steckte; daher so v. als halt machen 1, 5, 14. 10, 16. 4, 2, 16. 3, 17. 5, 2, 8. 6, 3, 3. b) sich in Reihe und Glied stellen 1, 6, 4. 5, 2, 19. *εἰς τάξιν τὰ ὅ. τίθεσθαι* sich in Reihe und Glied, in Ordnung stellen 2, 2, 21. 5, 4, 11, wo § 12 *ἐκτάττεσθαι. ἐν τάξει τὰ ὅ. τίθεσθαι* sich in Ordnung aufstellen 2, 2, 8. 7, 1 22. *ἀντία τὰ ὅ. τίθεσθαι πρὸς τοὺς K.* sich bewaffnet den K. entgegenstellen 4, 3, 26. *κατὰ χώραν τὰ ὅ. τίθεσθαι* an Ort und Stelle (im Lager) die Waffen ablegen 1, 5, 17. *κεῖται τὰ ὅπλα* sind abgelegt, man hat sich aufgestellt 4, 2, 20. 7, 1, 24. *τὰ ὅ. λαμβάνειν* ergreifen 1, 2, 2. 3, 7. 4, 3, 17. *νυκτερεύειν ἐν τοῖς ὅ.*, indem jeder die Waffen bei sich hatte 6, 2, 27. Denn, wie bei uns, stellten die Soldaten im Lager die Waffen vor der Front zusammen auf 2, 2, 20. 5, 34. 3, 1, 3. 40. 6, 2, 27. daher *πρὸ τῶν ὅπλων* vor dem Lager 2, 4, 15. vgl. 3, 1, 33. 5, 7, 21. *ὅπλα* für *ὁπλῖται* 2, 2, 4. 3, 2, 36. 3, 7. 4, 26. 5, 4, 14.

ὁπόθεν woher, von wo 5, 7, 6. *οὐκ εἶχον ὁπόθεν λαμβάνοιεν* sie hatten nicht woher (keine Ortschaften aus denen) sie nehmen konnten 3, 5, 3. *οὐδεὶς παρέξει ὁπόθεν ἐπισιτούμεθα*

Niemand wird uns Ortschaften bieten aus denen wir uns verproviantiren könnten 2, 4, 5. vgl. 5, 10, 4. Spr. 53, 7, 6. (8.) u. vgl. *εἶναι* S. 65. *ὁπόθεν οἴχοιτο* von wo fort, wo umgekommen war 3, 1, 32. *ὁπόθεν τὰ ἐπιτήδεια ῥᾴδιον ἦν λαβεῖν οὐκ ἤγον* dahin von wo ꝛc. 5, 2, 2. vgl. *ὅθεν.*

ὅποι wohin 1, 9, 13. 3, 5, 13. 17. *ὅποι δύεται* 5, 7, 6. *ὅποι ἂν ἐλθόντες ἀγορὰν μὴ ἔχωμεν* wenn wir irgend wohin gekommen dort ꝛc. 5, 5, 16. gr. Spr. 51, 9, 4. u. S. 10, C, 2. *οὐχ ἕξουσιν ὅποι φύγωσιν* 2, 4, 20. vgl. § 19. Spr. 54, 7. erg. *μέλλει ἐξιέναι* 5, 1, 8. *ἐπορευόμεθα ὅποι ἐβουλόμεθα* erg. *πορεύεσθαι* 7, 7, 5. Spr. 55, 4, 4. (11.) vgl. *ὅπῃ.*

ὁποῖος 3. was für einer, von welcher Art, Bedeutung 3, 1, 13. vgl. *τὶς. ταῦτα ὁποῖα* 5, 6, 28. mit ergänztem Demonstrativ (*ταῦτας*) 5, 2, 3. (*εἰς ταύτην*) 6, 1, 2. *ὁποῖα ἂν δύνωνται χράσια* das Beste was sie irgend könnten 7, 7, 15. *ἡγεῖται τοῦ στρατεύματος ὁποῖον ἂν συμφέρῃ* erg. *ἡγεῖσθαι.* vgl. Spr. 55, 4, 4. (11.) voran geht vom Heere ein solcher Theil von dem es grade nützlich ist daß er vorangehe 7, 3, 37. Spr. 54, 13. (15.) *πράττετε ὁποῖον ἄν τι οἴησθε* (andre *οἴεσθε*) *συμφέρειν* 2, 2, 2.

ὁπόσος 3. wie groß, *ὁπόσοι* wie viele. Spr. 51, 8, 3. (6.) 1) in einer indirecten Frage 4, 4, 17. vgl. 1, 8, 27. 2) relativ. a) mit dem Indicativ 4, 1, 12. 5, 2, 16 *κ. ἅπαντα ὁπόσα* 1, 10, 3. vgl. 5, 3, 8. *ὁπόσοι — οὗτοι* 3, 1, 43. *ὁπόσας εἶχε φυλακάς, παρήγγειλε τοῖς φρουράρχοις ἑκάστοις* den Befehlshabern aller Besatzungen so viele er hatte gebot er 1, 1, 6. vgl. 5, 4, 30. Spr. 51, 11. *θύομαι ὁπόσα δύναμαι* so viel ich kann 5, 6, 28. *διαβαίνειν ὁπίστον ἐβούλετο* so weit er wollte 4, 3, 8. b) mit *ἄν* und dem Conjunctiv 3, 2, 21. 7, 2, 36. 3, 10. Spr. 54, 13. (15.) c) mit dem Optativ *α*) als Vorstellung eines Andern 1, 2, 1. 7, 2, 33. Spr. 65, 6, 5. mit *ἄν* 3, 2, 12. gr. Spr. 54, 15, 4. *β*) von Wiederholtem 3, 3, 10. 5, 1, 16. Spr. 65, 6, 5.

ὁπόταν wann, mit dem Conjunctiv. a) nach einem Präsens (2, 3, 27.) b) nach einem Futur 5, 7, 8. 6, 3, 15. 7, 3, 36. wo im Hauptsatze ein historisches Tempus 5, 2, 12. 7, 1, 12. Spr. 54, 14. (17.)

ὁπότε wann. a) mit dem Indicativ 1, 6, 7. 2, 1, 1. 4, 7, 16 *νῦν ὁπότε* 3, 2, 15. 16. vgl. *εἶναι* S. 65. b) mit dem Optativ. *α*) von Gedachtem 3, 2, 36. 4, 6, 20. 7, 3, 18. 7, 17. b) von Wiederholtem: so oft (als) 1, 5, 7. 9, 25. 2, 6, 27. 3, 4, 28. 7, 7, 6. Spr. 54, 14. (17.) 2) da 3, 2, 2. *ὁπότε γε* da ja 7, 6, 11.

ὁπότερος 3. welcher von beiden 3, 4, 42. mit *ἄν* und dem Conjunctiv 3, 1, 21. 42. Spr. 54, 13. (15.) *ὁπότερα — εἴτε — εἴτε* was von beiden — ob — oder 7, 7, 18.

ὅπου wo. 1) mit dem Indicativ 1, 5, 9. 3, 1, 3. 7, 2, 18. vgl. *εἶναι* S. 65. *προϊόντες ὅπου* dahin wo 2, 1, 6. vgl. 3, 2, 34. 4, 8, 26. 7, 3, 8. gr. Spr. 51, 13, 9. *ὅπου δὲ* erg. *οἴχοιντο* wohin sie gegangen und wo sie seien 6, 1, 23. gr. Spr. 25, 10, 7. 2) mit *ἄν* und dem Conjunctiv: wo immer 1, 3, 6. 2, 3, 26. mit die Zeit andeutend 3, 2, 9. 2) mit dem Optativ von mehrfach Vorgekommenem 1, 9, 15. 27. 3, 1, 32. 4, 5, 30. 32.

ὀπτᾶν dörren, backen 5, 4, 29.

ὀπτός 3. gebrannt 3, 4, 12.

ὅπως 1) wie. 1) in einer indirecten Frage. a) mit dem Indicativ *α*) des Aorists 1, 6, 11. *β*) des Futurs. nach *βουλεύεσθαι* 1, 1, 4. 4, 6, 7. 8, 9. *σκοπεῖν* 1, 3, 11. *μέλειν* 1, 4, 16. vgl. *εἶναι* S. 65. Spr. 54, 8, 3. (6.) b) mit *ἄν* und dem Optativ. *ἐπενθάνετο ὅπως ἂν κάλλιστα πορευθείη* 3, 1, 7. vgl. 2, 5, 7. 4, 3, 14. 5, 7, 7. 20. 9, 17. zw. 4, 6, 10. Spr. 54, 6, 4. (6.) 2) rein relativ 2, 1, 6. mit dem Optativ, von Gedachtem 6, 3, 30. *οὐχ ὅπως* nicht nur nicht 7, 7, 8. Spr. 67, 13, 1. (14, 3.) vgl. S. 65. II) damit, daß. 1) mit dem Indicativ des Futurs. *ὅπως ἔσεσθε ἄνδρες* daß ihr (möget ihr) euch als Männer beweisen 1, 7, 3. Spr. 54, 8, 4. (7.) nach *ἐπιμελεῖσθαι* 3, 1, 16. Spr. 54, 8, 3. (6.) *παρασκευάζεσθαι* 3, 1, 14. 4, 6, 10. 5, 4, 21. *πάντα ποιεῖν* 8, 1, 18. *παραγγέλλειν* 7, 3, 34. vgl. Spr. 38, 3, 3. 2) mit dem Con-

junctiv. a) nach einem Präsens 3, 2, 3. 4, 6, 15. 5, 1, 12. 5, 20. 6, 28. 6, 1, 13. nach ἐπιμελεῖσθαι 3, 1, 38. mit dem Conjunctiv des Aoristes 1, 3, 14. 5, 6, 21. 7, 3, 43. b) nach einem Präteritum 1, 6, 6? 2, 5, 28. ὅπως ἂν γένηται 7, 4, 2. Spr. 54, 8, 2. (4.) 3) mit dem Optativ. a) nach einem historischen Präsens 4, 6, 1. 7, 19. nach φροντίζειν 2, 6, 8. b) nach einem Imperfect 2, 6, 21. 4, 2, 2. 7, 2, 12. 8, 11. ἐκέλευεν διαπρᾶξαι ὅπως εἰσέλθοι daß er hineinkommen dürfe 7, 1, 38. ἐπὶ τούτῳ ὅπως 7, 6, 16. ὅπως — διὰ ταῦτα 5, 10, 14. c) nach einem Aorist 1, 4, 5. 2, 1, 9. 5, 4. 37. 7, 6, 36. τούτου ἕνεκα ὅπως 4, 1, 22.

ὁρᾶν. Spr. 39 Tab. IX. sehen, nicht bloß als Act des Auges, wie βλέπειν, sondern mit Bezug auf die gewonnene Vorstellung (ἰδέα). βλέψον καὶ ἰδέ 4, 1, 20. ὁρῶ τὸν ἄνδρα 1, 8, 26. τὶ ἐντὸς τῆς φάλαγγος 6, 3, 7. ἵππεῖς ὄψεσθε 7, 2, 34. ὁρᾶν συγγνώς anzusehen 2, 6, 9. ἰδεῖν φοίνικας antreffen 2, 3, 15. Πρόξενον finden, treffen 2, 4, 15. τοὺς οἰκείους wiedersehen 3, 2, 39. πεπτωκότα εἶδε Κῦρον sah daß K. gefallen war 1, 8, 26. τὰ ἱερὰ ἐξῃρημένα 2, 1, 9. ἄνδρα ἀγαθὸν ἀγόμενον 6, 4, 17. vgl. 1, 5, 12. 5, 1, 11. 7, 21. ἐγγὺς ὄντας erg. αὐτούς 1, 10, 10. vgl. 5, 7, 25. Spr. 56, 7, 1. ἑώρα ὀλίγους τοὺς Ἕλληνας daß der H. wenige seien 7, 8, 11. Spr. 56, 7, 3. (4.) ὁρᾷ τὸν Κ. ἃ ἐποίει er sah was K. that 4, 7, 11. ἑώρα τοὺς ἀνθρώπους ὡς εἶχον δεινῶς 6, 2, 23. Spr. 61, 5. (6, 2.) 2) von geistiger Auffassung. ὄναρ ἰδεῖν haben, träumen 3, 1, 11. 13. 4, 3, 8. ὄναρ ἀπὸ θεοῦ ἑωρακέναι 5, 9, 22. τὰ παρόντα 3, 1, 34. ὁρᾶν βέλτιον (etwas) Besseres 3, 2, 37. ἰδὼν τὸν φόβον 1, 2, 18. ὁρῶμεν πάντα ἀληθῆ ὄντα wir sehen ein daß Alles wahr ist 5, 5, 24. ἑώρα ἀσφαλὲς ὄν daß es sicher sei 7, 2, 15. vgl. 5, 8, 15. 9, 31. Spr. 56, 7, 1. ὁρῶ ὅτι οὐκ ἐπαύσαντο 5, 9, 27. ὁρᾶτε τοὺς πολεμίους ὅτι daß die Feinde 3, 2, 29. ὁρῶντες τοὺς στρατηγοὺς οἷα πεπόνθασιν 3, 2, 8. Spr. 61, 5. (6, 2.) Das Passiv 2, 3, 4. 3, 5, 6, 13.

ὀργή, ῆς, ἡ Zorn 1, 5, 8. ὀργῇ im Zorn 2, 6, 9.

ὀργίζεσθαι, Ao. ὀργισθῆναι, zürnen 1, 2, 26. 5, 9, 30. τινί 1, 5, 11.

ὀργυιά, ᾶς, ἡ Klafter, sechs Fuß 1, 7, 14. 4, 5, 4. 7, 1, 30.

ὀρέγειν reichen 7, 3, 29.

ὀρεινός 3. gebirgig 5, 2, 2. Θρᾷκες Bergthraker 7, 4, 11.

ὄρθιος 3. steil. μαστός 4, 2, 14. ὁδός 1, 2, 21. 4, 1, 20. ὄρθιον ἰέναι einen steilen Weg gehen 4, 6, 12. gr. Spr. 46, 6, 2. τὸ ὄρθιον die steile Anhöhe 4, 2, 3. 8, 28. ὄρθιοι λόχοι gereihete L., also hundert Mann hinter einander 4, 2, 11. 3, 17. 4, 8, 10—15. 5, 4, 22.

ὀρθός 3. gerade. ὁδός 6, 4, 38. ἑστάναι 4, 8, 20. πάρα, die aufrecht, nicht gesenkt zu tragen Vorrecht des Königs war 2, 5, 23.

ὄρθρος, ου, ὁ Morgendämmerung 2, 2, 21. 4, 3, 8.

ὀρθῶς richtig. κρίνειν 1, 9, 30. λέγειν 7, 3, 39. mit Recht 2, 5, 6. ἔχειν sich gebühren 3, 2, 7.

ὁρίζειν begrenzen 4, 3, 1. 8, 1. 2. bestimmen 7, 7, 36.

ὁρίζεσθαι στήλας sich Grenzmarken setzen 7, 5, 13. Spr. 52, 10.

ὅριον, ου, τό Grenze. ὅρια 4, 8, 8. 5, 4, 2. 10, 19.

ὅρκος, ου, ὁ Eid. ὅρκοι γίγνονται werden geschworen 2, 5, 3. Spr. 52, 8, 1. θεῶν bei den Göttern 2, 5, 7. 3, 1, 22. 2, 10. Spr. 47, 5. (7, 2.) vgl. 46, 4, 3. (6, 4.) vgl. παρά.

ὁρμᾶν fortmachen, an- oder vorbringen. Spr. 52, 2, 1. ὁδόν einschlagen 3, 1, 8. ἐκ τῆς χώρας 3, 4, 33. εἰς τὸ διώκειν 1, 8, 25. ἐπ' αὐτούς 4, 3, 31. κατ' αὐτούς 5, 7, 25. ὥρμησαν ἁμιλλᾶσθαι 3, 4, 44.

ὁρμᾶσθαι aufbrechen. Spr. 52, 2, 1. ἐξ Ἐφέσου 5, 9, 23. ἀπὸ Σάρδεων 1, 2, 5. vgl. 1, 10, 1. 2, 1, 3. οἴκαδε 3, 2, 24. 7, 6, 11. ἐκ Χερρονήσου ὁρμώμενος vom Eh. aus, der sein Standort (ὁρμητήριον) war 1, 1, 9. vgl. 4, 8, 23.

ὁρμεῖν vor Anker liegen 1, 4, 3. 6.

ὁρμή, ῆς, ἡ Aufbruch 2, 1, 3. οὐκ ἦσθε τὴν ἐπὶ βασιλέα ὁρμήν daß es gegen den König ginge 3, 1, 10. μιᾷ

ὁρμῇ mit einem Schuß, einhellig 3, 2, 9.

ὁρμίζειν (wie) durch Anker befestigen 3, 5, 10.

ὁρμίζεσθαι, Ao. ὁρμίσασθαι (sonst auch ὁρμισθῆναι) sich vor Anker legen 5, 9, 15. 10, 1. 2.

ὄρνεον, ου, τό Vogel 5, 9, 23.

ὀρνίθειος 3. vom Geflügel. κρέα Hühnerfleisch 4, 5, 31.

ὄρνις, ῖθος, ὁ u. ἡ Geflügel, Federvieh 4, 5, 25.

ὄρος, ους, τό Berg, Gebirge.

ὄροφος, ου, ὁ Dach 7, 4, 16.

ὀρυκτός 3. gegraben. πάγος ein aufgeworfener, nicht von der Natur gebildeter 1, 7, 14.

ὀρύττειν graben 5, 8, 9. ausgraben 1, 5, 5.

ὀρφανός 3. verwaist, Waise 7, 2, 32.

ὀρχεῖσθαι tanzen 5, 4, 34. 9, 5—12.

ὄρχησις, εως, ἡ Tanz 5, 9, 8. 11.

ὀρχηστρίς, ίδος, ἡ Tänzerin 5, 9, 12.

ὅς er, sie, in καὶ ὅς 1, 8, 16. 3, 4, 48. 5, 2, 30. 6, 3, 22. 7, 7, 13. Spr. 50, 1, 3. (5.)

ὅς, ἥ, ὅ welcher, e, es. in zwei Sätzen, wo man im zweiten ὅτι oder ὡς erwarten möchte 3, 2, 23. τοὺς ἱππέας, οἳ ἦσαν πλείους deren mehr waren 1, 5, 13. gr. Spr. 47, 28, 4. mit dem partitiven Genitiv. οἵ — τῶν πολεμίων 1, 7, 13. 2, 5, 27. 3, 1, 35. τῶν Ἑλλήνων οἱ 2, 5, 27. vgl. 3, 3, 8. 4, 3. Spr. 47, 27, 2. (28, 2.) auf den entferntern Begriff (θεῶν) bezogen 2, 5, 8. ἅ auf e. Masc. u. Fem. 3, 5, 9. Spr. 58, 3, 4. das Demonstrativ zu ergänzen. ἐφ' ἅ für ταῦτα ἐφ' ἃ 1, 2, 2. ἐφ' οὓς für τούτων ἐφ' οὓς 5, 1, 8. gr. Spr. 51, 12. (13, 4.) περὶ ὧν für τούτων περὶ ὧν 7, 6, 15. gr. Spr. 51, 13, 7.

2) Der relative Satz geht dem demonstrativen oft voran. ὃ εἶπεν, ἐψεύσθη τοῦτο 1, 8, 11. vgl. 2, 6, 26. Spr. 51, 11. ὃν ᾤετο πιστὸν οἱ εἶναι, ταχὺ αὐτὸν εὗρε 1, 9, 29. vgl. 2, 5, 27. 6, 2, 9. Spr. 51, 5. der Begriff auf den es sich bezieht ist in dem demonstrativen Satze zu ergänzen. ὃ ἔγραψα, (erg. τοῦτο) τῇδε δῆλον ἐγένετο 2, 3, 1. brachylogisch. ἃ διεπράττοντο, μὴ καίειν, νῦν αὐτοὶ καίουσιν das thun sie jetzt selbst, sie brennen 3, 5, 5. Das beiden Sätzen gemeinsame Substantiv dem Relativ angefügt. οὓς ἄνδρας für τοὺς ἄνδρας οὓς 3, 2, 20. οὐ οἰόμεθα τεύξεσθαι ἐπαίνου, τίς ἂν ἡμᾶς ἐπαινέσειε für τίς ἂν ἡμᾶς ἐπαινέσειε τὸν ἔπαινον οὐ οἰόμεθα τεύξεσθαι 5, 7, 33. Spr. 51, 11, 1. (51, 12.) ὃ δὲ λέγεις quod dicis, wenn du sagst, was das anbetrifft was du sagst 5, 5, 20. vgl. § 22. 5, 9, 22. gr. Spr. 51, 13, 13. εἰσὶν οἵ, ἔστιν οἵ u. s. f. εἶναι S. 65.

3) Assimilation des Relativs. Spr. 51, 10. ἄξιοι τῆς ἐλευθερίας ἧς κέκτησθε 1, 7, 3. vgl. 1, 1, 8. 3, 2, 21. ταῖς ἑταίραις αἷς ἦγον 5, 4, 33. vgl. 1, 3, 16. 17. πρὸς τούτοις οἷς λέγει 3, 2, 33. unterblieben. τῷ ἀνδρὶ ὃν ἂν ἕλησθε 1, 3, 15. vgl. 2, 5, 14. ἡμέρᾳ ἕκτῃ ἀφ' ἧς ᾑρέθη für ἀπὸ ταύτης ᾗ 5, 10, 12. gr. Spr. 51, 10, 3. b) das Substantiv dabei dem Relativ angefügt. ἄρχοντας ἐποίει ἧς κατεστρέφετο χώρας für τῆς χώρας ἣν κ. 1, 9, 14. vgl. § 19. 7, 7, 37. ἀντὶ ὧν ἔχω πάντων 1, 7, 3. c) ohne Substantiv. ἡμίολιον οὗ ἕτερον für τούτου ὃ ἕ. 1, 3, 21. ἄλλα ὧν εἶχον für τούτων ἃ ε. 5, 7, 13. vgl. 4, 7, 16. ἀνθ' ὧν εὖ ἔπαθον für ἀντὶ τούτων ἃ εὖ ἔ. 1, 3, 4. vgl. 7, 7, 8. ἀμφὶ ὧν εἶχον διαφερόμενοι 4, 5, 17. ἐξ ὧν ἀκούω 1, 9, 28. σὺν οἷς φιλεῖς für σὺν τούτοις οὓς φ. 1, 9, 25. ἐφ' οἷς λέγεις 3, 1, 45. d) das Substantiv dem folgenden Relativ assimilirt. ἀνεῖλε θεοῖς οἷς ἔδει θύειν für θεοὺς οἷς 3, 1, 6. gr. Spr. 51, 10, 9. zw. ist 1, 4, 15.

4) Construction: mit dem Indicativ, auch in obliquer Rede 1, 9, 28. 3, 1, 6. 5, 2, 17. 7, 6, 44. so auch das Imperfect 2, 1, 2. 7, 3, 7. Spr. 54, 6, 3. (2.) mit dem Indicativ des Futurs. συμβούλευσον ὅ σοι τιμὴν οἴσει 2, 1, 17. vgl. 4, 7, 20. 6, 1, 16. 3, 20. Spr. 53, 7, 6. (8.) b) mit dem Conjunctiv. α) deliberativ. οὐκ ἔχω ὅ, τι, οἷς δῶ 1, 7, 7. Spr. 54, 7, 1. β) mit ἄν und dem Conjunctiv s. ἄν S. 10, C. vgl. 4, 7, 4. c) mit dem Optativ nach einem historischen Tempus 1, 3, 17. Spr. 54, 13. (15.) vgl. ἄν S. 10, B, 4.

5) das Neutrum. ἐν ᾧ während

welcher Zeit 1, 2, 20. Spr. 43, 4, 2. (7) vgl. ἀπό S. 21. u. μέχρι. δι' ὅ weßhalb 1, 2, 21. gr. Spr. 43, 4, 23. vgl. ἐκ S. 71.

ὅσιος 3. gewiſſenhaft, in ſofern die göttlichen Geſetze gegen Mitmenſchen beobachtet werden 2, 6, 25. 5, 8, 26.

ὅσος 3. wie groß 3, 1, 19. ὅσοι wie viele eb. 2, 5, 10. 5, 8, 13. 7, 4, 6. Spr. 51, 8, 3. (6.) bezogen auf τοσοῦτος 2, 1, 16. 4, 26. 3, 1, 36. 7, 3, 10. ταῦτα ὅσα 3, 1, 7. vgl. 5, 1, 5. πάντες ὅσοι 7, 6, 36. πάντα ὅσα 4, 4, 9. 7, 1, 2. λαβόντες ὅσοι ἦσαν βόες 7, 8, 16. Spr. 51, 12. (13.) 2) Conſtruction: mit dem Indicativ 5, 3, 12 8, 13. κακὸν ἐποιοῦμεν ὅσον ἐδυνάμεθα erg. ποιεῖν ſo viel wir konnten 5, 5, 14. auch in obliquer Rede 4, 2, 17. φέροντες ὅσον ἐδύναντο μέγιστον erg. φέρειν eine Laſt ſo groß ſie konnten tragend 7, 1, 37. vgl. 5, 5, 14. gr. Spr. 49, 10, 4. ἀναχραγόντες ὅσον ἐδύναντο μέγιστον ſo laut ſie konnten 4, 5, 18. Spr. 46, 3, 2. (5, 6.) γεγένησαι ὅσον ἐγὼ ἐδυνάμην μέγιστος ſo viel, ſo weit ich vermochte 7, 7, 46. vgl. 7, 7, 8. b) mit dem Optativ: iterativ 1, 9, 23. Spr. 65, 6, 5. in obliquer Rede 1, 5, 9. 2, 6, 25. gr. Spr. 54, 15 A. 4. c) mit ἄν und dem Conjunctiv 5, 1, 12. 6, 1, 14. 7, 3, 20. Spr. 54, 13. (15.)

3) ὅσον ſo viel ſ. 2. b) ſo weit als 3, 3, 15. 7, 3, 9. c) in ſo fern. τοσοῦτον μόνον ἐγίγνωσκον ὅσον ἤκουον Ἀθηναῖον εἶναι 3, 2, 45. d) ſo viel als, hinreichend 7, 3, 18. 8, 19. e) mit dem Infinitiv: hinreichend um 4, 1, 5. 7, 3, 22. auch mit τοσοῦτος: ſo viel daß 4, 8, 12. Spr. 55, 3, 3. (5.) f) ungefähr ſo groß wie 4, 7, 16. bei Zahlen u. Maßen: ungefähr 1, 8, 6. 3, 4, 3. 37. 4, 5, 10 ꝛc. g) ὅσον οὔ beinahe 7, 2, 5. Spr. 67, 13, 3. (14, 4.) h) ἐφ' ὅσον ſo weit als 6, 1, 19. vgl. ἐπί S. 90. ὅσῳ um wie viel, je, bei Comparativen 7, 3, 20. 28. Spr. 48, 12, 8. (15, 10.)

ὁσοσπερ ſo viel gerade 4, 3, 2. 6, 3, 28. 7, 4, 19. πάντες ὁσοιπερ 1, 7, 9. ὁσῳπερ 7, 7, 28. vgl. ὅσος E.

ὅσπερ, ἥπερ, ὅπερ welcher, e, es eben 2, 6, 29. 3, 2, 10. 5, 4, 1. 9, 21. ὅπερ was eben 1, 4, 5. 9, 21. 3, 2, 29. ἅπερ eben dasſelbe was 5, 9, 34. ταὐτὰ ἅπερ. 5, 4, 20. welche Zufälle 5, 8, 15.

ὄσπριον, ου, τό Hülſenfrucht 4, 4, 9. 5, 26. 6, 2, 6. 4, 1.

ὅστις, ἥτις, ὅ, τι welcher, e, es. I) in indirecten Fragen. 1) mit dem Indicativ. ἠρώτων ὅ, τι ἐστὶ τὸ πρᾶγμα 5, 7, 23. σημαινοῦντα ὅ, τι χρὴ ποιεῖν 2, 1, 2. ἀπόφηναι γνώμην ὅ, τι σοι δοκεῖ 1, 6, 9. vgl. 2, 1, 17, wo καὶ ὅ folgt. οὐκ οἶδα ὅ, τι δεῖ was, warum er ſoll 2, 4, 7. ἠπορεῖτο ὅ, τι ποιήσει 7, 3, 29. ἐπεμελεῖτο ὅ, τι ποιήσει βασιλεύς 1, 8, 21. Spr. 54, 6, 3. (2.) 2) mit dem Conjunctiv. οὐκ ἔχω ὅ, τι δῶ 1, 7, 7, wo οἷς δῶ folgt. Spr. 54, 7. 3) mit dem Optativ. ἔχων ὅ, τι προχωροίη 1, 9, 13. Spr. 54, 7. 4) mit ἄν und dem Optativ. οὐκ οἶδα ὅ, τι ἄν τις χρήσαιτο αὐτοῖς 3, 1, 40. vgl. βουλεύεσθαι οὐκ ἔστιν ὅτου ἕνεκ' ἂν βουλοίμεθα 2, 3, 23. vgl. 5, 7, 6. u. εἶναι S. 65.

II) als qualitatives Relativ. 1) mit dem Indicativ. τίς ἔσται ὅστις ἀρχῆς ἀντιποιεῖται 2, 1, 11. εἴ τις αὐτῶν ἐστιν ὅστις ἐθέλει 4, 1, 26. φλυαρεῖ ὅστις λέγει 3, 1, 26. ὅτῳ δοκεῖ ταῦτ', ἀνατεινάτω τὴν χεῖρα 3, 2, 9. vgl. § 33. 38. 7, 3, 6. ὅστις ζῆν ἐπιθυμεῖ, πειράσθω νικᾶν 3, 2, 39. ἔστιν ὅ, τι καὶ ἀγαθὸν γεγένηται es iſt auch etwas Gutes (damit) geſchehen 5, 4, 19. ἄπιστον σαυτὸν καταστῆσαι ὅ, τι λέγεις, wo τοῦτο zu ergänzen: in Anſehung deſſen was 7, 7, 23. ἐξ ὅτου ἀπεδήμησεν 7, 8, 4. gr. Spr. 43, 4, 7. vgl. μέχρι. ſcheinbar für ὥστε. ἔστι τις οὕτως ἄφρων ὅστις βούλεται 7, 1, 28. vgl. 2, 5, 12. gr. Spr. 51, 13, 10. anakoluthiſch. ἀπόρων ἐστὶν οἵτινες ἐθέλουσιν für τὸ ἐθέλειν 2, 5, 21. vgl. 2, 6, 6. mit dem Indicativ des Futurs a) von Möglichem, ſynonym mit ἄν und dem Optativ. σπάνια ἔχοντες ὅτων ὠνήσεσθε wofür ihr kaufen könntet 7, 6, 24. vgl. 3, 1, 20. Spr. 53, 7, 6. (8.) b) von Beabſichtigtem. ἡγεμόνα αἰτεῖν ὅστις ἀπάξει 1, 3, 14. vgl. 2, 3, 4. 6. 5, 4, 10. Spr. 53, 7, 5. (7.) συμπέμψατε ὑμῶν αὐτῶν οἵτινες λέξουσιν Männer aus eurer Mitte die 6, 4, 18. 2) mit ἄν und dem Indicativ. ὅτῳ ἂν κατελαμβάνομεν οὐκ ἦν ἡμῖν (Truppen) womit wir hätten erlangen können beſaßen wir nicht 7, 6, 26, wo vorher ὅς. Spr. 65, 6, 2. 3) mit ἄν und dem Conjunctiv. πόλις φιλία τίς ἡμᾶς δέξεται ἥτις ἂν ὁρᾷ 5, 7, 33. vgl. 3, 1, 19. 3, 2, 18. 19. 38. 6, 4, 18. 20. 7, 1, 36. Spr. 54, 13. (15.) 4) mit dem Optativ von Gedachtem 1, 8, 10. 6, 1, 17. von wiederholt Vorgekommenem 1, 1, 5. 9, 20. (wo τοῦτο zu ergänzen: zu dem was) 21. 22. 2, 6, 23. 3, 3, 1. 5, 10, 6, wo τοῦτο zu ergänzen. Spr. 54, 13. (15.) Der Singular auf einen Plural bezogen. τὰ ἐπιτήδεια ὅτῳ τις ἐπιτυγχάνοι 4, 1, 9. vgl. 3, 3, 1. 6, 3, 7. ἅπαντα ὅτῳ ἐντυγχάνοιεν 6, 1, 17. ὅστις — πάντας 1, 1, 5. 2, 5, 32. Spr. 58, 4, 5. 5) nur dem Particip angefügt. ὑπισχνούμενος αὐτῷ ὅ, τι ᾤετο λέγων πείσειν was ſagend, durch deſſen Erwähnung 7, 2, 10. Spr. 51, 9, 2. ἐξ ὅτου ſeitdem 7, 8, 4. gr. Spr. 43, 4, 7. — ὅστις δή wer eben. ὅτου δὴ παρεγγυήσαντος nachdem wer eben (ich weiß nicht wer) dazu aufgefordert hatte 4, 7, 25. vgl. 5, 2, 24. Spr. 51, 13. 15, 1.) ὁστισοῦν wer immer. μισθὸν μηδ' ὁντινοῦν gar keinen Sold 7, 6, 27. Spr. eb.

ὀσφραίνεσθαι. Spr. 40 u. d. W. riechen 5, 8, 3.

ὅταν wann, mit dem Conjunctiv. nach einem Präſens 5, 5, 20. 7, 12. 8, 20. 7, 7, 47. ὅταν ἐγὼ κελεύσω, πάρεστε wann ich werde geheißen haben 6, 4, 26. nach einem Futur 4, 8, 10. 6, 3, 15. nach einem hiſtoriſchen Präſens 4, 5, 36. Spr. 54, 14. (17.)

ὅτε als, wann. 1) mit dem Indicativ 1, 2, 9. 3, 4, 8. 5, 3, 6. 4, 21. 7, 7, 10. ὅτε ταῦτα ἦν, καὶ ἥλιος ἐδύετο 1, 10, 15. vgl. 3, 1, 33. ὅτε — τότε 4, 1, 10. 2) mit dem Optativ: wann, von Wiederholtem 2, 6, 12. 4, 1, 16. Spr. 65, 7, 2. (5.)

ὅτι 1) daß. 1) mit dem Indicativ, auch in obliquer Rede. εἰπεῖν κελεύει ὅτι πάρεστι 7, 2, 19. vgl. 2, 4, 21. 5, 2, 4, 5, 10. 7, 1, 31. λέγουσιν ὅτι κελεύει 2, 1, 8. vgl. 5, 2, 10. 7, 23. 9, 19. 6, 1, 11. ἀνέκραγον ὅτι ζῇ 5, 8, 10. ὅτι ἄγει ἥκουεν 1, 3, 21. vgl. 6, 4, 4. ἀπήγγελλον ὅτι κελεύει 7, 2, 16. ἐπιδείξοντες ὅτι φίλοι εἰσὶν 5, 5, 24. πυθόμενος ὅτι ἥκουσιν 7, 6, 2. ὑποψία ἦν ὅτι ἄγει 1, 3, 21. neben dem Optativ. λέγοντες ὅτι οὐχ ἱππεῖς εἰσιν ἀλλ' ὑποζύγια νέμοιντο 2, 2, 15 vgl. 2, 1, 3. mit dem Imperfect. λέγει ὅτι οὐκ ἐδόκει 3, 4, 40. ὁρῶντες ὅτι ἐφρόνει 2, 2, 5. ᾔσθετο ὅτι ἦν 1, 2, 21. ἐπυνθάνοντο ὅτι ᾤχοντο 6, 1, 23. ἐνθυμούμενοι ὅτι ἦσαν 2, 1, 3. ἀπήγγελλεν ὅτι ἐπαινοίη καὶ ὅτι ὑπισχνεῖτο 5, 9, 16. mit dem Indicativ des Futurs. λέγει ὅτι ἥξει 4, 7, 20. vgl. 3, 1, 9. ἀπεκρίναντο ὅτι οὐ μεταμελήσει 7. 1, 34. vgl. § 5. ἀποδεδειγμένοι ἦσαν ὅτι ἔσται 5, 2, 9. ἤκουον ὅτι διαβήσονται 4, 1, 3. ἠπιστάμεθα ὅτι ἥξει 5, 1, 10. vgl. εἰπεῖν, λέγειν, φράζειν, αἰσθάνεσθαι, γιγνώσκειν, ἐπίστασθαι, εἰδέναι, ὁρᾶν. vor den unverändert berichteten Worten eines Andern für unſer Anführungszeichen. εἶπεν ὅτι αὐτός εἰμι 2, 4, 16. vgl. 1, 6, 8. 5, 4. 10. 7, 6, 7. 2) mit dem Optativ 3, 1, 10. ἔλεγον ὅτι εἴη 3, 5, 15. vgl. 1, 2, 21. 4, 7. 18. 4, 1, 24. ἀπεκρίνω ὅτι διαβήσοιτο 7, 2, 27. vgl. 4, 5, 10. τὸν ἄνδρα τοσοῦτον ἐγίγνωσκον ὅτι εἰς ἡμῶν εἴη kannte den Mann ſo weit daß (ich wußte daß) er einer von uns ſei 5, 8, 8. ταῦτα ἀκούσαντες ὅτι οὐ φαίη 1, 3, 7. vgl. 7, 8, 21 u. θαυμάζειν. vorher ein Begriff wie: auch erklärte er, zu ergänzen 4, 3, 29. 3) mit dem Infinitiv pleonaſtiſch 5, 9, 29. gr. Spr. 55, 4, 10. pleon. auch nach ὡς 6, 2, 18. gr. Spr. 55, 4, 7. 4) mit ἄν u. dem Opt. S. 10 A. 5) ohne Verbum, das aus dem Vorhergehenden zu ergänzen 1, 6, 6. 4, 5, 34. 8, 5. — ὅτι nicht an der erſten Stelle 6, 1, 11. vgl. 3, 5, 15. gr. Spr. 54, 17, 7. ὅτι mit ſeinem Satze einem relativen Satze nachgeſtellt 2, 2, 20. 7, 1, 11. 36. einem hypothetiſchen 1, 6, 2. 5, 6, 34. wiederholt 5, 6, 19. 7, 4, 5. elliptiſch (erg. ἔρχονται ἐπὶ τὴν χώραν αὐτῶν) 4, 8, 6.

II) weil, mit dem Indicativ 2, 6, 28. 29. 4, 8, 6. auch in obliquer Rede 1, 2, 21. 2, 3, 19. 4, 1, 24.

III) quam bei Superlativen. ὅτι πλεῖστοι möglichſt viele 3, 1, 45. vgl.

1, 1, 6. 3, 4, 5 u. ταχύς. Spr. 49, 3, 2. (49, 10.)

οὔ. οὐκ, οὐχ 1) nicht. vgl. μή. μέγας μὲν οὔ, καλὸς δέ 4, 4, 3. vgl. 2, 8. 2. 6, 2, 20. gr. Spr. 67, 10, 4. πάντες μὲν οὐκ ἦλθον, Ἀ. δέ 2, 5, 35. πορεία οὐ (nicht etwa nur) χαλεπή, ἀλλ' ἀδύνατος 5, 6, 10. gr. Spr. 67, 10, 6. mit zu ergänzendem Verbum 5, 1, 17. vgl. 5, 6, 19. 6, 3, 4. gr. Spr. 67, 10, 2. ſo οὐ μήν erg. ἐδόκει ὑμῖν 7, 6, 38. οὐ φάναι ſagen daß nicht 1, 3, 1. 4, 1, 21. 6, 2, 19. Spr. 67, 1, 2. ταῦτα οὐκ ἐᾶτε lehnte dies ab 7, 7, 19. vgl. ἀξιοῦν, ἐᾶν, ἐθέλειν, μάλα, πάνυ. οὐ μεῖον für πλέον 3, 1, 2. τί οὐκ ἐποίησεν was ließ er unverſucht 3, 1, 28. keine 4, 6, 2. 5, 8, 12. nichts 7, 3, 20. vgl. 7, 6, 26. Stellung. οὐ τοῦτο ἐποίησεν 1, 4, 5. vgl. 3, 1, 7. τίς οὐ σοὶ βούλεται φίλος εἶναι 2, 5, 12. οὐκ εἰς κώμας ἦγεν 4, 6, 2. Spr. 67, 10, 1. οὐκ ἐρεῖ οὐδείς 1, 3, 5. Spr. 67, 12. οὔ — οὔτε einfach verneinend 7, 6, 11. vgl. εἶναι S. 65. οὐ μὴ γένηται es ſoll, wird nicht werden 5, 10, 4. vgl. 7, 3, 26. gr. Spr. 53, 7, 6. vgl. ὅπως I E. pleonaſtiſch. ἀντέλεγον ὡς οὐκ ἄξιον εἴη 2, 3, 25. Spr. 67, 12, 3. (2.) 2) nicht, nonne, fragend. οὐκ εἰς Πέρινθον οὐκ εἶα εἰσιέναι verwehrte er euch nicht ꝛc. 7, 6, 24. vgl. 3, 1, 29. gr. Spr. 67, 11, 1. vgl. οὐδέ.

οὗ wo 3, 4, 32. δείξας αὐτοῖς οὗ σκηνήσουσιν 4, 7, 27. Spr. 53, 7, 6. (8.) προϊόντες οὗ dahin wo 2, 1, 6. vgl. ὅπου u. gr. Spr. 51, 13, 9. οὗ δή wo eben 4, 5, 6.

οὗ ſeiner; vom Singular in der Anabaſis nur der Da., indirectes Reflexiv. Spr. 51, 2, 2. (3.) ἐβούλετό οἱ παρεῖναι 1, 1, 1. vgl. 1, 1, 8. 9, 29. 3, 4, 42. 7, 1, 38. νικήσας ἐρίζοντά οἱ 1, 2, 8. auf das Gedankenſubject 3, 1, 5. σφεῖς 5, 7, 18. 7, 5, 9. Spr. 55, 4, 6. σφῶν 4, 3, 28. 5, 6, 3. σφῶν τῶν ἄλλων 6, 4, 33. Spr. 50, 6, 3. (8, 2.) Leute von ihnen 3, 5, 16. gr. Spr. 47, 15, 5. unregelmäßig für αὐτοῖς 5, 4, 33. σφᾶς 5, 7, 25. 7, 2, 16. σφίσιν αὐτοῖς für σφίσιν zw. 6, 4, 5.

οὐδαμῇ (nirgends zw. 4, 6, 11.) auf keine Weiſe 5, 5, 3. nirgendshin 7, 3, 12. 6, 30. vgl. 29.

οὐδαμόθεν nirgendsher 2, 4, 23. 4, 5, 30.

οὐδαμοῦ nirgends 1, 2, 16. 2, 2, 18. 3, 1, 38. 4, 5, 18. 6, 11. nirgendshin 6, 1, 16. gr. Spr. 25, 10, 7.

οὐδέ und nicht nach einer Negation 1, 2, 25. 4, 8. ſonſt καὶ οὔ eb. u. 1, 4, 7. 5, 8, 25. Spr. 69, 45. (50, 1.) einen ſelbſtſtändigen Satz an einen relativen anfügend 1, 4, 9. Spr. 59, 2 A. (6.) οὐδ' — δέ als Negation von καὶ — δέ 1, 8, 20. vgl. S. 119. οὐδὲ μήν ja auch nicht 2, 4, 20. οὔτε — οὔτε — οὐδέ noch auch 1, 6, 11. 4, 7, 11. gr. Spr. 69, 53 A. οὐδὲ — οὐδέ nicht einmal — noch 3, 1, 27. noch auch — noch (auch) 5, 8, 24. οὐδ' ὑμεῖς auch ihr nicht 2, 5, 16. 3, 1, 15. vgl. 2, 2, 2. 4, 6, 17. οὐδ' ἐγωγε auch ich nicht, wie auch Xenophon es nicht wollte 5, 9, 32. οὐδ' ἂν συνηκολούθησα 7, 7, 11. οὐδ' εἰ (ἐάν) ſelbſt nicht wenn, ſo daß die Negation zum Nachſatze gehört 1, 6, 8. 9, 10. 2, 1, 11. 4, 19. 5, 19. 3, 3, 15. (5, 8, 25.) 6, 4, 25. οὐδὲ γὰρ εἰ 3, 4, 15. gr. Spr. 65, 5, 17. ἀλλ' οὐδέ ja auch nicht 1, 3, 3. doch auch nicht 1, 4, 8. οὐδὲ εἷς auch nicht Einer 3, 1, 2. 2, 31. 6, 1, 16. οὐδὲ παντάπασι gar nicht 2, 5, 18. gr. Spr. 69, 32, 18. οὐδ' ὡς auch ſo nicht 1, 8, 21. 3, 2, 23. 6, 2, 22. ſeltener ſo οὐδ' οὕτως 4, 8, 3. οὐδὲ γάρ als Negation von καὶ γάρ 4, 5, 16. 5, 5, 9. vgl. S. 119 u. gr. Spr. 69, 32, 21. nicht einmal 5, 6, 22. 7, 7, 10. vgl. οὐδείς.

οὐδείς 3. keiner. bei εἰ 7, 1, 29. gr. Spr. 67, 4, 1. οὐδεὶς οὐδὲν ἀντεπεμελεῖται 3, 1, 16. οὐδ' ἄλλος ἔπαθεν οὐδεὶς οὐδέν 1, 8, 20. αἰσχρὸν οὐδὲν οὔτ' ἀκοῦσαι οὔτ' ἰδεῖν ἐστιν 1, 9, 3. οὔτε ἄλλο φιλικὸν οὐδέν 4, 1, 9. vgl. 2, 2, 18. 7, 6, 22. οὐδὲν οὐδὲ τοῦτον παθεῖν 1, 8, 20. πολέμιον οὐκέτι οὐδένα ἑωρῶμεν 7, 6, 29. οὐδ' ἐρεῖ οὐδείς 1, 4, 8. vgl. 2, 2, 11. 5, 4. Spr. 67, 12, 2. (1.) οὐδεὶς μηκέτι μείνῃ keiner ſoll, wird mehr bleiben 4, 8, 13. gr. Spr. 53, 7, 6. οὐδέν keine Beute 6, 4, 38. vgl. 5, 2, 3. οὐδὲν

τῶν ἐπιτηδείων 2, 2, 11. vgl. 3, 1, 20. οὐδὲν αὐτῆς ἐπισιάμεθα 2, 5, 9. ganz unbedeutend 5, 10, 10. gr. Spr. 51, 16, 13. οὐδὲν αἴτιος ganz unſchuldig 7, 1, 25. gr. Spr. 47, 26, 13. οὐδέν beim Comparativ. οὐδὲν μεῖον 7, 7, 24. ἧττον 7, 5, 9. μᾶλλον eben ſo wenig 3, 3, 11. 13. Spr. 48, 12, 9. (15, 11) οὐδὲν πλήθει λειφθέντες 7, 7, 31. οὐδὲν δεῖ 6, 2, 22. οὐδὲν ἤχθετο gar nicht 1, 1, 8. gr. Spr. 46, 5, 9. οὐδέν τι μεθύοντι ἐοικώς ganz und gar nicht 7, 3, 35.

οὐδέποτε niemals 2, 6, 13.

οὐδέπω noch nicht 7, 3, 24. getrennt 7, 6, 35.

οὐκέτι nicht mehr 1, 8, 17. 2, 6, 3. 11. 5, 9, 28. (getrennt 1, 10, 9.) nicht auch, nicht ebenfalls 1, 10, 12. οὐκέτι μὴ δύνηται er ſoll nicht mehr können 2, 2, 12. gr. Spr. 53, 7, 6.

οὔκουν nun nicht, fragend 1, 6, 7. 3, 2, 19. 6, 3, 21. 7, 6, 14. 16. 7, 26. 29. 2) gewiß nicht 3, 5, 6. (5, 7, 8?) Spr. 69, 46, 2. (51, 2.)

οὐκοῦν alſo nicht —? 2, 5, 24.

οὖν alſo 1, 4, 5. 4, 5, 15. 7, 8. 6, 4, 23. wiederholt 6, 4, 15. nach γάρ 3, 2, 29. 32. 5, 1, 8. 6, 2, 8. nach einer Parentheſe 1, 5, 14. gr. Spr. 69, 52, 3. im Nachſatze 3, 1, 20. 4, 3, 6. μὲν οὖν bei Uebergängen 1, 7, 17. 3, 1, 19. 32. δ' οὖν nun aber 1, 4, 9. gewiß aber iſt daß 1, 2, 12. 3, 5. gr. Spr. 69, 52, 2. καὶ γὰρ οὖν und daher denn 1, 9, 8. 12. 17. 2, 6, 13. gr. Spr. 69, 52, 1.

οὖπερ wo eben 4, 8, 26.

οὔποτε niemals 2, 5, 7. 3, 1, 3. 19. οὔποτε ἐρεῖ οὐδείς 1, 3, 5. vgl. οὐδείς.

οὔπω noch nicht. bei c. Präſens 3, 2, 14. 7, 3, 24. bei c. Prät. 1, 5, 12. 8, 8. 9, 25. 5, 4, 18. getrennt 7, 3, 35. 7, 57.

οὐρά, ᾶς, ἡ (Schweif,) Hintertreffen, Nachtrab 3, 4, 38. 42. 6, 3, 5.

οὐραγός, οῦ, ὁ Führer des Nachzuges 4, 3, 26. 29.

οὐρανός, οῦ, ὁ Himmel 4, 2, 2.

οὖς, ὠτός, τό Ohr 7, 4, 3.

οὔτε — οὔτε weder — noch 1, 3, 6. 4, 8. 2, 6, 19. 6, 3, 20. οὔτε — οὔτε μήν 7, 6, 22. vgl. οὐδέ u. οὐδείς. οὔτε — τέ nicht nur nicht — ſondern auch 2, 5, 4. 4, 3, 6. 5, 28. 7, 3, 13. 7, 48. οὔτε — δέ 5, 9, 26. 6, 1, 16. gr. Spr. 69, 16, 6.

οὔτι nicht etwa, gar nicht 7, 6, 11.

οὗτος 3. dieſer, auf das Vorhergehende bezogen 2, 1, 20. Spr. 51, 7, 4. (2.) auf das Folgende 7, 3, 22? hinweiſend 1, 3, 18. 9, 25. 7, 2, 22. 3, 20. τοὺς ἐμοὺς τούτους ἑταίρους 7, 3, 30. von Notoriſchem: die bekannten 1, 5, 8. gr. Spr. 51, 7, 7. οὗτοι auf ein in ἵπποι liegendes ἱππεῖς bezogen 1, 6, 1. ταῦτα — ὁποῖα 5, 6, 28. ὁπόσοι — οὗτοι 3, 1, 43. vgl. ὅς u. ὅστις. Das Subſtantiv bei οὗτος hat den Artikel: οὗτος ὁ ἀνήρ oder ὁ ἀνὴρ οὗτος. Spr. 50, 8, 8. (11, 19.) οὗτοι οὓς ὁρᾶτε βάρβαροι 1, 5, 16, wo der relative Satz den Artikel erſetzt; er fehlt zuweilen bei Eigennamen 5, 5, 10. 7, 2, 29. vgl. 1, 6, 6. 7, 2, 24. 6, 12. οὗτος eingeſchoben bei hinzugetretenem Adjectiv. ἡ στενὴ αὕτη ὁδός 4, 2, 6. vgl. 7, 3, 30. gr. Spr. 50, 11, 20. τοὺς ἐθελοντὰς φίλους, τούτους εὖ ποιεῖν den freiwilligen Freunden, denen wohl thun 1, 6, 9. Spr. 51, 7, 5. ähnlich nach einem relativen Satze 2, 2, 20. 5, 11. 5, 7, 30. 7, 1, 29. gr. Spr. 51, 5, 1. τούτοις τοῖς στρατηγοῖς dieſen, nämlich den Feldherren 7, 5, 3. vgl. 7, 6, 38. gr. Spr. 50, 11, 21. τοῦτο διάφορον ἐγένετο, ἡ τοῦ ἡγεμόνος κάκωσις 4, 6, 3. gr. Spr. 57, 10, 3. τούτῳ δέχεσθαι, τῷ εὔνους εἶναι 5, 6, 2. Spr. 57, 10, 3. (2.) ohne Artikel beim Infinitiv 6, 4, 33. 7, 6, 40. eben ſo nach πὰ αὐτὰ ταῦτα 1, 1, 7. vgl. 5, 10, 6. gr. Spr. 57, 10, 5. οὗτος dem Prädicat aſſimilirt. μία αὕτη ὁδός dies iſt der einzige Weg 4, 1, 20. vgl. 4, 7, 4. 5, 6, 4. Spr. 61, 6. (7.) ταύτην γνώμην ἔχω dies habe ich als Anſicht, dies iſt die Anſicht die ich habe 2, 2, 12. οἶμαι ἐμὴν ταύτην πατρίδα εἶναι daß dies mein Vaterland ſei 4, 8, 4. ὁρῶμεν ὀλίγους τούτους ἀνθρώπους das (da) ſind wenige Menſchen die wir ſehen 4, 7, 5. vgl. 1, 4, 5. πολλὰ ὁρῶ ταῦτα πρόβατα das (da) ſind viele Schafe die ich ſehe 3, 5, 9. τούτῳ πλείστῳ σίτῳ ἐχρῶντο dies iſt Speiſe die ſie in Menge gebrauchen 5, 4, 29. Spr. 61,

6, 2. (7, 1.) τοῦτο κίνδυνος μὴ λάβωσι προστάτας 7, 7, 31. gr. Spr. 61, 7, 5. ταῦτα φλναρίας εἶναι 1, 3, 18. τοῦτο ὅτι 2, 6, 18. 3, 1, 43. 5, 7, 7. vgl. 1, 3 7. τοῦτο auf ein Femininum bezogen 1, 5, 10. 8, 17. ὡς 3, 2, 14. τοῦτο τί πείσονται 3, 1, 43. τοῦτο πῶς ἂν πορευοίμεθα 3, 2, 27. so vor πότερον u. ὅπως 3, 1, 7. 4, 6, 10. τοῦτο εἰ ἀφεστήκασιν 3, 2, 17. τοῦτο δέδοικα μή 1, 7, 7. τοῦτο dieſer Platz 5, 4, 15. dieſer Punct 4, 3, 12. von der Zeit ſ. ἀπό, ἔκ, ἔν. ταῦτα dieſe Gegenden 1, 7, 6. 7. 7, 5, 14. dieſes Reich 1, 7, 9. dieſe Dinge, Vorgänge 1, 3, 8. dieſe Anordnungen 5, 2, 12. dieſe Zwecke, Ueberredung und Herbeiführung der Soldaten 7, 2, 37. dieſe Aeußerungen 1, 6, 9. 2, 1, 20. 5, 5, 13. 6, 4, 28. τούτων τοιούτων ὄντων da dieſe Verhältniſſe von ſolcher Art ſind 2, 5, 12. ταῦτα deßhalb 4, 1, 21. gr. Spr. 46, 3, 4.

καὶ οὗτος und dieſer 2, 5, 20. 7, 8, 15. und zwar 2, 5, 21. gr. Spr. 51, 7, 13. auch dieſer 4, 3, 34. und auch dieſer 5, 9, 8. auch dieſer, gleichfalls 2, 6, 30. 4, 1, 27. bei einem Particip 1, 1, 11. 4, 7, 9. gr. Spr. 51, 7, 12. das durch Zwiſchenſätze entfernte Nomen wieder aufnehmend 1, 10, 18. 3, 2, 5. 35. gr. Spr. 51, 5, 1. καὶ ταῦτα und zwar 1, 4, 12. 2, 4, 15. 5, 10, 10. 7, 1, 29. Spr. 51, 7, 6. (14.)

οὑτοσί dieſer hier 1, 6, 6. 7, 2, 24. 6, 12. Spr. 25, 6, 3. (4.)

οὕτω, vor Vocalen οὕτως, ſo. hinzeigend 4, 7, 4. vgl. S. 102 u. οὐδέ. in Folge deſſen 3, 1, 8. 10. 6, 1, 26. auch auf das Folgende bezogen 2, 2, 2. 4, 6, 10. 5, 6, 12. 32. ὡς — οὕτω 1, 2, 15. 3, 6. οὕτως ὅπως 6, 3, 30. im Nachſatze 3, 2, 31. nach einem Particip 7, 1, 4. 3, 27. gr. Spr. 56, 10, 3. bei dieſem Verfahren 1, 3, 19. 3, 5, 6. 5, 2, 20. 6, 4, 16 in der Weiſe 7, 6, 16. vgl. 5, 6, 12. 7, 7, 51. ſo (ſehr). οὕτω πολλοί 4, 8, 21. 6, 1, 12. πολλὰ οὕτως 2, 4, 7. vgl. 4, 8, 26. 5, 8, 17. ἦν ψῦχος οὕτως ὥστε 7, 4, 3. οὕτω ὅστις 2, 5, 12. 7, 1, 28. gr. Spr. 51, 13, 10. οὐχ οὕτω — ἀλλά 7, 8, 16. vgl. γνώμη.

οὐχί vollere Form für οὐκ 7, 7, 47.

ὀφείλειν ſchulden. ὠφείλετο es wurde geſchuldet, war rückſtändig 1, 2, 11. vgl. 7, 7, 34. ὤφελε ζῆν wollte Gott daß er lebte 2, 1, 4. Spr. 54, 3, 3. (4.)

ὄφελος, τό. Spr. 19, 3, 2. Nutzen. στρατηγοῦ ὄ. οὐδέν ein Feldherr nützt nichts 1, 3, 11. vgl. 2, 6, 9.

ὀφθαλμός, ου, ὁ Auge 4, 5, 29.

ὀφλισκάνειν ſchuldig ſein, als Strafe, dazu verurtheilt 5, 8, 1.

ὀχεῖσθαι getragen werden 3, 4, 47.

ὀχετός, οῦ, ὁ Rinne 2, 4, 13.

ὄχημα, ατος, τό Alles wovon Jemand oder etwas getragen wird 3, 2, 19.

ὄχθη, ης, ἡ ſteiles Flußufer 4, 3, 3. 5. 17. 23.

ὄχλος, ου, ὁ Menſchenmaſſe, Ggſ. ἐρημία 2, 5, 9. 5, 4, 34. vgl. 4, 1, 20. 7, 1, 18. 2) Troß 3, 2, 36. 3, 6. 4, 26. 4, 3, 15. 26 ff. 3) Beſchwerde 3, 2, 27.

ὀχυρός 3. feſt 1, 2, 24. unerſteiglich 1, 2, 22. ὀχυρά feſte Plätze 4, 7, 17.

ὀψέ ſpät 4, 5, 5. ἐγίγνετο 3, 4, 36. ἦν 2, 2, 16. 4, 5, 10. 6, 3, 31.

ὀψίζειν ſpät kommen 4, 5, 5.

ὄψις, εως, ἡ Anſehn 2, 3, 15. Anblick 5, 9, 9.

Π.

παγκράτιον (πᾶς u. κρατεῖν), ου, τό Ring- und Fauſtkampf verbunden 4, 8, 27.

παγχαλέπως ſehr ſchwer 7, 5, 16.

πάθημα, ατος, τό Unheil 7, 6, 30.

πάθος, ους, τό Zufall, vom Heißhunger 4, 5, 7. Mißhandlung 1, 5, 14.

παιανίζειν den Päan ſingen 3, 2, 9. beim Mahle 5, 9, 5. 11. vor dem Angriff 1, 8, 17. 10, 10. 4, 3, 19. 29. 31. 8, 16. 5, 2, 14. 6, 3, 27. 29.

παιδεία, ας, ἡ Bildung 4, 6, 15.

παιδεραστής, οῦ, ὁ Knabenliebhaber 7, 4, 7.

παιδεύειν erziehen 1, 9, 3.

παιδικά, ων, τά Liebling 2, 6, 6. 28. 5, 8, 4.

παιδίον, ου, τό Kindlein 4, 7, 13.

παιδίσκη, ης, ἡ junges Mädchen 4, 3, 11.

παίειν ſchlagen, prügeln 3, 1, 29. 4, 49. 5, 7, 21. 8, 1 ff. 6, 4, 27. ὀλίγας 5, 8, 12. Spr. 43, 3. πύξ 5, 8, 16. mit einem Stocke 2, 3, 11. 4, 6, 2. 2) ſchlagen, treffen. μαχαίρᾳ 5, 9, 5. vgl. 1, 10, 7. λόγχῃ 5, 8, 16. vgl. 3, 2, 19. mit einem Wurfſpeer 1, 8, 26. 5, 7, 16. 7, 4, 9. vgl. § 6.

παῖς, παιδός, ὁ (ἡ) Sohn 1, 1, 1. 7, 8. παῖδες Knaben 1, 9, 2 ff. 4, 8, 27. Kinder ſ. γυνή. ἐκ παίδων von Kindheit an 4, 6, 14. gr. Spr. 68, 17, 7.

παιωνίζειν ſ. παιανίζειν.

πάλαι längſt 4, 8, 14. 7, 6, 37. früher 4, 5, 5. καὶ πάλαι ſchon längſt 7, 6, 9. Spr. 69, 28, 8. (32, 18)

παλαίειν ringen 4, 8, 26.

παλαιός 3. alt. ἵππος 4, 5, 35. τὸ παλαιόν vor Alters 3, 4, 7. gr. Spr. 50, 5, 13.

πάλη, ης, ἡ Ringekampf 4, 8, 27.

πάλιν zurück. ἄγειν 4, 7, 28. 5, 7, 1. vgl. 1, 3, 16. 4, 7, 12. ἔρχεσθαι 3, 1, 7. ἥκειν 4, 3, 12. 6, 2, 8. 7, 2, 10. ἀφικνεῖσθαι 7, 8, 23. θεῖν 4, 3, 20. 33. ἀπιέναι 5, 7, 13. 6, 1, 16. ἀναστρέφειν 1, 10, 8. 2) wiederum 1, 10, 6. 3, 1, 29. 2, 34. 4, 2, 13. ἀποδιδόναι 6, 4, 37. 3) weiter, ferner 1, 6, 7. 8. 5, 8, 5.

παλλακίς, ίδος, ἡ Kebsweib 1, 10, 2.

παλτόν, οῦ, τό Speer, zum Werfen und Stoßen 1, 5, 15. 8, 3. 27. ὡς ἐξάπηχυ 5, 4, 12. καὶ ἄλλα δόρατα 5, 4, 25.

παμπληθής 2. ſehr zahlreich 3, 2, 11.

πάμπολυς, όλλη, ολυ ſehr viel 2, 4, 26. 3, 4, 13. 7, 7, 35. Plu. 4, 1, 8. 6, 26. ἐπὶ πάμπολυ τῆς θαλάττης über eine weite Strecke des Meeres hin 7, 5, 12.

παμπόνηρος 2. ſehr ſchlecht 6, 4, 25.

πανουργία, ας, ἡ Schurkerei 7, 5, 11.

πανοῦργος 2. ſchurkiſch 2, 5, 39. 6, 26.

παντάπασι(ν) völlig 3, 4, 26. 4, 2, 3. 5, 2, 20. vollends 3, 1, 38. überhaupt 3, 1, 31. 4, 5, 3. οὐδὲ παντάπασιν ſchlechterdings gar nicht 2, 5, 18.

πανταχῇ überall 2, 5, 7.

πανταχοῦ überall 2, 6, 7.

παντελῶς völlig 7, 4, 1.

πάντῃ überall, an allen Seiten 1, 2, 22. 2, 3, 3. an allen Orten 2, 5, 7. vgl. κύκλος.

παντοδαπός 3. mannigfach 1, 2, 22. 4, 4, 9. 6, 2, 5.

πάντοθεν von allen Seiten 3, 1, 12. 6, 4, 3.

παντοῖος 3. mannigfach 1, 5, 2.

πάντοσε überall hin 7, 2, 23.

πάντως durchaus 7, 7, 43.

πάνυ ſehr. π. ὀλίγοι 5, 6, 7. ὀλίγοι π. 4, 7, 14. σπάνιος π. 1, 9, 27. εἰδέναι zuverläſſig wiſſen 5, 9, 31. οὐ πάνυ gar nicht 1, 8, 14. Spr. 67, 1, 3. οὐ πάνυ τι ganz und gar nicht 5, 9, 26. πάνυ μὲν οὖν allerdings 7, 6, 4. Spr. 65, 5, 4.

παρά I) mit dem Genitiv: von, bei perſönlichen Begriffen. Spr. 68, 30. (34.) 1) ziemlich ſelten bei Paſſiven, wie 1, 9, 1. Spr. 52, 5 A. (1.) 2) bei Verben des Empfangens 3, 4, 8. 5, 6, 18. vgl. 7, 2, 25. 6, 17. 3) bei Verben des Begehrens 1, 3, 16. 2, 3, 18. 5, 1, 11. 2, 6, 2. 5, 10, 17. 7, 6, 40. 4) bei ἀπαγγέλλειν 2, 1, 20. 21. 5) bei Verben des Schickens 2, 1, 17. 18. vgl. 2, 4, 15. 6) bei Verben des Kommens 1, 7, 13. 9, 29. 2, 1, 6. 1, 7, 2. 5, 5, 2. vgl. 1, 3, 7. ὅστις ἀφικνοῖτο τῶν παρὰ βασιλέως ſo v. a. παρὰ βασιλέως τῶν παρὰ βασιλεῖ 1, 1, 5. vgl. 2, 4, 24. οἱ παρὰ Ἀριαίου ἦκον vom Al. kamen die bei ihm Geweſenen 2, 2, 1. Spr. 50, 7, 7. (8, 14.) 7) bei Nominen. ἡ παρ' ἐκείνου ἡμωρία 2, 6, 14. ὁ παρ' ὑμῶν ἁρμοστής 5, 5, 19. vgl. 7, 3, 7. οἱ παρὰ σοῦ die von dir Geſchickten 6, 4, 24. τὰ παρὰ βασιλέως die Aufträge, Vorſchläge des Königs 2, 3, 4. vgl. § 7. 24. 2, 5, 36. τὰ παρὰ σοῦ ihre Forderungen an Dich 7, 7, 31.

II) mit dem Dativ: bei, in der Regel nur bei perſönlichen Begriffen. [ὁρμίζεσθαι παρὰ τῇ Χερρονήσῳ 5, 10, 2.] ἐστρατοπεδεύσαντο παρὰ Κλεάρχῳ 1, 3, 7. παρά τινι εἶναι 1, 8,

27. vgl. 1, 4, 3. 6, 2, 8. οἱ παρ' αὐτῷ βάρβαροι die ihm untergebenen B. 1, 1, 5. vgl. 1, 5, 16. 4, 3, 29. θυγάτηρ ἐκεῖ παρ' ἀνδρὶ ἐκδεδομένη 4, 1, 24. τὰ παρ' ἐμοί die Lage bei mir 1, 7, 4. vgl. 4, 3, 27. 6, 1, 26. Spr. 43, 4, 8. (22.) τὸ παρ' ἑαυτοῖς πρᾶγμα 5, 7, 22. Spr. 50, 7, 6. (8, 13.) τιμῆς τυγχάνειν παρά τινι 1, 9, 29. vgl. 2, 6, 26. 7, 7, 47.

III) mit dem Accusativ. 1) zu, von Personen. a) bei Verben der Bewegung. πορεύεσθαι 1, 3, 7. ἀφικνεῖσθαι 1, 2, 12. 2, 2, 8. ἥκειν 7, 3, 24. ἰέναι 2, 2, 3. 5, 27. εἰσιέναι 1, 7, 8. ἔρχεσθαι 1, 4, 3. 7, 7, 19. ἀπέρχεσθαι 1, 4, 7. 7, 2, 32. ἀπελαύνειν 1, 4, 5. ἄγειν 4, 3, 13. 6, 1, 10. πέμπειν 1, 2, 17. γράφειν 1, 6, 3. 2) längs. a) bei Verben der Bewegung. παρὰ τὰς τάξεις ἰέναι 3, 1, 32. παρὰ τὸν νιῶν ποταμὸς παρρεῖ 5, 3, 8. παρὰ τὴν θάλατταν πορεύεσθαι 5, 10, 18. vgl. § 1. 6, 1, 10. 4, 6, 4. διῆλασε παρὰ τὸν ποταμόν 1, 10, 7. παρ' Ἀταρνέα ὁδεύσαντες 7, 8, 8. παρατρέχειν παρ' οἰκίαν 7, 4, 17. παρατεῖναι τὴν φάλαγγα παρὰ τὰς κώμας 7, 3, 48. vgl. ἀσπίς. b) bei Verben der Ruhe. κῶμαι παρὰ τὸν ποταμὸν ἦσαν 3, 5, 11. vgl. 1, 7, 16. (15.) 4, 2, 6. 7, 2, 11. αἱ παρὰ τὸ χαράκωμα οἰκίαι 5, 2, 26. vgl. 4, 3, 20. παρὰ τὴν θάλατταν οἰκεῖν 1, 2, 24. vgl. 5, 2, 26. ἐστρατοπεδεύσαντο παρὰ τὸν ποταμόν 4, 3, 6. παρὰ τὸν ποταμὸν ὀρύττειν 1, 5, 5. ἰδεῖν παρὰ τὰς ὁδούς 1, 9, 13. 3) neben, bei, an. παρὰ τὴν ὁδὸν κρήνη ἦν 1, 2, 13. vgl. 3, 4, 9. οἰκισθεὶς παρὰ τὴν Ὀλυμπίαν 5, 3, 7. παρὰ τοὺς βοῦς ζεύξας 5, 9, 8. στήλη ἕστηκε παρὰ τὸν ναόν 5, 3, 13. παρὰ Κλέαρχον ἔστασαν 1, 8, 5. vgl. 7, 1, 12. 10 παρὰ τοὺς θεοὺς κατατίθεσθαι 2, 5, 8. (zw. εἰ παρ' αὐτὸν φίλοι 1, 9, 31.) παρὰ πότον zum, beim Trunk 2, 3, 15. 4) wider. παρὰ τὸ δίκαιον 5, 8, 17. παρὰ τὴν ῥήτραν 6, 4, 28. παρὰ τὰς στοιχάς 1, 9, 8. 2, 4, 5. παρὰ τοὺς ὅρκους 2, 5, 41. 7, 7, 17. παρὰ τὴν δόξαν 2, 1, 18. παρὰ τὸ μέρος 7, 6, 36. 5) παρ' ὀλίγον ποιεῖσθαι gering achten 6, 4, 11. gr. Spr. 68, 36, 4.

παραβαίνειν. Spr. 40 u. βαίνειν, übertreten 4, 1, 1.

παραβοηθεῖν zur Hülfe herbeieilen 4, 7, 24.

παραγγέλλειν befehlen, eig. Wort von Offizieren 1, 8, 3. 15. 22. 3, 4, 3. 6, 3, 25. εἰς τὰ ὅπλα zu den Waffen commandiren 1, 5, 13. gr. Spr. 62, 3, 2. τὸ σύνθημα ausgeben 1, 8, 16. σφενδονᾶν 3, 4, 14. vgl. 4, 1, 16. τοῖς ἄλλοις ἐξοπλίζεσθαι 1, 8, 3. vgl. 4, 6, 6. Spr. 55, 3, 7. (13.) mit zu erg. Inf. (λαμβάνειν) 4, 3, 17. Spr. 55, 4, 4. (11.) mit dem Dativ und Accusativ beim Infinitiv 1, 2, 1. 4, 3, 26. 29. 5, 2, 12. Spr. 55, 2, 5. (7.) παρήγγελτο ἔχειν 6, 3, 25. vgl. 3, 4, 3. τὸ παραγγελλόμενον das (jedes Mal) Befohlene 6, 1, 18. 4, 35. κατὰ τὰ παρηγγελμένα den gegebenen Befehlen gemäß 2, 2, 8.

παράγγελσις, εως, ἡ Befehl 4, 1, 5. vgl. ἀπό 2, c.

παράγειν neben hin führen, (rechts oder links) aufmarschiren lassen. εἰς τὰ πλάγια 3, 4, 14. vgl. § 21. 4, 6, 6. 2) hinführen 7, 2, 8. herbei führen 7, 6, 3.

παραγίγνεσθαι. Spr. 40 u. γίγνομαι. herbeikommen 1, 1, 11. εἰς Σάρδεις 1, 2, 3. vgl. 3, 4, 38. ἐν τῇ μάχῃ 1, 7, 12. τινί zu Jemand 5, 6, 8. 7, 2, 31. 7, 30. vgl. γίγνεσθαι u. παρεῖναι.

παραγωγή, ῆς, ἡ Schiffen an der Küste 5, 1, 16.

παράδεισος, ου, ὁ Thiergarten 1, 2, 7. 9. 4, 10. 2, 4, 14.

παραδιδόναι übergeben. ἡγεμόνα (τινί) 4, 2, 1. 6, 1. 7, 3, 40. τοὺς ἀσθενοῦντας τούτους κομίζειν 4, 5, 22. vgl. 4, 6, 1. Spr. 55, 3, 10. (20.) χώραν αὐτοῖς 5, 5, 10. (gefangen) überliefern 3, 4, 2. 7, 2, 14. τὰ ὅπλα strecken 2, 1, 8 ff. 3, 1, 27. ausgeben. σύνθημα 7, 3, 34. τὶ glückliche Vorbedeutung gewähren 6, 4, 34.

παραθαρρύνειν ermuthigen 2, 4, 1. τινά 3, 1, 39.

παραθεῖν. Spr. 40 u. θέω. vorbeilaufen 4, 7, 12.

παραινεῖν. Spr. 40 u. αἰνέω. anempfehlen 5, 7, 35. 7, 3, 20. ταιάδε 1, 7, 2.

παραιτεῖσθαι um Verzeihung bitten. περί τινος für Jemand 6, 4, 29.

παρακαλεῖν. Spr. 40 u. καλέω. herbeirufen. τινα 3, 1, 32. 34. 5, 6, 16. εἴσω 1, 6, 5. 2, 5, 31. σύμβουλον als Rathgeber 1, 6, 5. vgl. § 6. 5, 6, 1. 9, 3. 7, 5, 11. 7, 10. zur Theilnahme 4, 7, 11. 5, 7, 16. (15.) ἐπί τι 7, 6, 22. 2) ermahnen. ἀλλήλους ὀνομαστί 6, 3, 24. ἐπὶ τὰ κάλλιστα ἔργα 8, 1, 24, wo § 25 synonym ἐξορμᾶν. ἡμᾶς παρακαλεῖ εἰπεῖν 5, 6, 19. Spr. 55, 3, 6. (12.) mit zu erg. Inf. (παρασκευάζεσθαι) 3, 1, 36. (ἄνδρας ἀγαθοὺς εἶναι) 3, 1, 44. Spr. 55, 4, 4. (11.)

παρακαταθήκη (τιθέναι), ης, ἡ anvertrautes Gut, Depositum 5, 3, 7.

παρακεῖσθαι vorliegen 7, 3, 22. vgl. παραπθέναι.

παρακελεύεσθαι ermuntern 3, 4, 46. ἀλλήλους 4, 2, 11. gr. Spr. 48, 7, 15. αἴθειν 4, 7, 20. Spr. 55, 3, 6. (12.) αὐτῷ μὴ μάχεσθαι 1, 7, 9. vgl. 8, 11. 3, 4, 48. mit zu erg. Inf. (βάλλειν) 5, 7, 19. Spr. 55, 4, 4. (11.)

παρακέλευσις, εως, ἡ Ermunterung 4, 8, 28.

παρακολουθεῖν zur Seite folgen 3, 3, 4. 4, 4, 7.

παραλαμβάνειν. Spr. 39 Tab. IV. mitnehmen, zuziehen. τινά 5, 6, 36. 7, 2, 17. vgl. § 20. überkommen. χώραν 7, 7, 7. χρήματα 7, 6, 41. ἄνδρα 7, 7, 47. übernehmen. τὰ ἐκείνου seine Befehlshaberschaft 6, 2, 11. vgl. 7, 8, 24.

παραλείπειν übergehen 6, 4, 18. verschonen 6, 1, 19.

παραλύεσθαι abmachen, wegnehmen. τὰ πηδάλια 5, 1, 11.

παραλυπεῖν belästigen, widerwärtig sein 2, 5, 29.

† παραμείβεσθαι vorbeigehen 1, 10, 10.

παραμελεῖν vernachläßigen 7, 8, 12. ὅρκων 2, 5, 7. Spr. 47, 10. (11.)

παραμένειν. Spr. 40 u. μένω. da bleiben, treu und gewärtig 2, 6, 2.

παραμηρίδιον (μηρός), ου, τό Hüftpanzer 1, 8, 6.

παραπέμπειν längs dem Zuge schicken 4, 5, 20. 6, 1, 15.

παραπλεῖν. Spr. 40 u. πλέω. längs der Küste schiffen 5, 1, 11. 7, 15. εἰς — 5, 6, 10. 7, 2, 7. [vorbeischiffen 5, 10, 1.]

παραπλήσιος 2. u. 3. ähnlich. χρέα τοῖς ἐλαφείοις 1, 5, 2. πρᾶξις ἢ ähnlich der wozu 1, 3, 18. vgl. χρῆσθαι.

παραρρεῖν. Spr. 40 u. ῥέω. vorbeifließen 5, 3, 8. abfallen, vom Schnee 4, 4, 11.

παρασάγγης, ου, ὁ persisch Farsang, ein Wegemaß von dreißig Stadien, drei Viertel geographische Meilen 1, 2, 5 ff.

παρασκευάζειν rüsten, vorbereiten. Passiv 3, 1, 16. 5, 2, 13. herbeischaffen 5, 6, 15.

παρασκευάζεσθαι sich anschicken, rüsten. μένειν 3, 2, 24. vgl. 5, 5, 24. οἴκαδε zur Heimkehr 7, 7, 57. gr. Spr. 66, 1, 10. ὡς δεξόμενοι um den Angriff zu bestehen 1, 10, 6. vgl. 4, 4, 18. ὡς εἰς μάχην 1, 8, 1. ἐπὶ τοὺς πολεμίους 3, 1, 36. τὴν γνώμην in Bezug auf die Gesinnung 6, 1, 17. sich vorbereiten 4, 6, 11. 7, 3, 35 f. 2) (für) sich vorbereiten. τι 1, 9, 27. 10, 18. θυσίαν 4, 8, 25. τὴν ἄριστον 5, 2, 21. ὅπως ἀμυνούμεθα 3, 1, 14. vgl. 5, 4, 21. τοῦτο ὅπως μαχούμεθα 4, 6, 10.

παρασκευή, ῆς, ἡ Rüstung 1, 2, 4.

παρασκηνεῖν neben (Jemand) lagern. τινί 3, 1, 28. Spr. 48, 9. (11, 9.)

παράταξις, εως, ἡ Stellung neben einander 5, 2, 13.

παρατάττειν neben (einander) stellen. παρατεταγμένος 1, 10, 10. 4, 3, 3. 6, 17. 25. 8, 3. 9. 5, 2, 13.

παρατείνειν neben hinziehen, ausdehnen. φάλαγγα παρὰ τὰς κώμας 7, 3, 48. παρετέτατο ἡ πάχρος 1, 7, 15.

παρατιθέναι vorsetzen, Speisen 4, 5, 30 f.

παρατίθεσθαι neben sich hinlegen, stellen. τὰ ὅπλα 5, 9, 8.

παρατρέχειν. Spr. 39. Tab. IX. neben sich laufen. παρ' οἰκίαν 7, 4, 18. neben dem Zuge 4, 5, 8. 7, 1, 23. hinlaufen 4, 7, 6. 7. εἰς χωρίον 4, 7, 11.

παραχρῆμα sogleich 7, 7, 24.

παρεγγυᾶν auffordern, ermuntern 4, 7, 24. 25. ταῦτα dazu 7, 1, 22. εὔχεσθαι 4, 8, 16. ἕπεσθαι 4, 1, 17. Spr. 55, 3, 6. (12.) (τοὺς) στρατηγοὺς παριέναι 6, 3, 12. vgl. 7, 3, 46.

παρεγγυή, ῆς, ἡ Aufforderung 6, 3, 13.

παρεῖναι zugegen sein a) von Menschen 1, 5, 15 f. 2, 6, 7. 7, 7, 34. εἰς τὴν ἐξέτασιν 7. 1, 11. τινί bei Jemand 1, 1, 1. 3, 1, 46. 6, 4, 20. Spr. 48, 9. (11, 9.) οἷς πηδεμὼν οὐδεὶς πάρεστιν 3, 1, 17. ἱππεῖς 3, 2, 18. von Untergebenen 2, 6, 8. 13. vgl. 1, 4, 8. 2, 5, 13. b) von Sachen. πλοῖα 5, 9, 14. τὸ θαρραλέως ἔχειν παρῆν 2, 6, 14. 2) angekommen sein 1, 2, 3. 9. 7, 7, 21. ἀπὸ- 1, 10, 16. εἰς- 1, 2, 2. 7, 2, 5, 4, 6. ἐπὶ τὰς κώμας 7, 4, 6. ἐπὶ τὸ στράτευμα 7, 1, 35. ἐπὶ τὴν θυσίαν 6, 2, 15. πρὸς σέ 6, 4, 21. πρὸς τὴν κρίσιν 6, 4, 26. Κύρῳ 1, 4, 2. ἐν τῷ παρόντι in Gegenwart 2, 5, 8. τὰ παρόντα πράγματα die gegenwärtigen Verhältnisse 1, 3, 3. eben so ohne πράγματα 3, 1, 34. 2, 2, 3. 4, 1, 26. die vorhandenen Besitzungen 7, 7, 36. πάρεστιν es ist leicht möglich 4, 5, 6. 7, 1, 26. zw. παρόν oder παρόντος 5, 8. 3. Spr. 56, 8, 2. (9, 5.)

παρελαύνειν. Spr. 39. Tab. III. vorüber marschiren 1, 2, 16. vorüber, entlang reiten 1, 8, 12. 14. 6, 3, 25. 7, 3, 41. zw. 3, 5, 4. ἐπὶ τοῦ ἵππου 3, 4, 46. vorüber fahren 1, 2, 17. ἐφ' ἅρματος 1, 2, 16.

παρέρχεσθαι. Spr. 39. Tab. IX. entlang, neben hin gehen 1, 4, 4 f. 3, 4, 39. 4, 1, 25. 2, 12. πάροδον 1, 7, 17. vorüberziehen 2, 4, 25. πάντας allen vorauskommen 1, 7, 11. vorübergegangen kommen. ἔξω τοῦ κέρατος 1, 10, 6. τοῦ τείχους εἴσω 2, 4, 12. σύνθημα παρέρχεται geht die Linie entlang 1, 8, 16. verfließen, von der Zeit 1, 7, 18. 5, 8, 1. οἱ παρεληλυθότες πόνοι 4, 3, 2. 2) herbeikommen 7, 5, 11. εἰς 5, 5, 11. 20. 7, 1, 31. (nach der Rednerbühne), auftreten 5, 5, 24. 9, 31 f. 6, 4, 21.

παρέχειν. Spr. 39. Tab. IX. darbieten, gewähren. ἅλφιτα 5, 3, 9. vgl. 7, 1, 33 u. ἀγορά. εὐωχίαν 5, 9, 4. θερμασίαν 5, 8, 15. διάβασιν 3, 5, 9. πλῆθος ἀνθρώπων, zum Niederhauen 2, 1, 11. φόβον 3, 1, 18. πρόφασιν 7, 3, 22. vgl. αἰσθησις μνήμη und ὄχλος. ἑαυτὸν εἰς κρίσιν 6, 4, 20. ἑαυτὸν κρῖναι 6, 4, 16. vgl. §. 18. εὖ ποιεῖν um Wohlthaten zu empfangen 2, 3, 22. Spr. 55, 3, 10. (20.) τινὰ ταπεινόν demüthigen 2, 5, 13. φιλίαν τὴν χώραν 2, 3, 26. vgl. πρᾶγμα.

παρέχεσθαι gewähren, herstellen. δύναμιν 5, 10, 10. προθυμίαν 7, 6, 11. πειθομένους τοὺς στρατιώτας 2, 6, 27. gr. Spr. 52, 8, 2.

παριέναι entlang gehen, neben der Truppenreihe 4, 5, 8. 6, 3, 12. παρὰ τὴν φάλαγγα 6, 3, 23. vorübergehen 3, 2, 35. 4, 2, 19. 7, 4 f. χωρία 5, 4, 30. vgl. 3, 4, 37. 4, 2, 13. 5, 30. τινά 4, 7, 12. 2) heran, herbeikommen 3, 4, 48. 7, 3, 16. 16. 8, 14.

παριέναι (ἵημι) gestatten, weichen 5, 7, 10. (7, 2 15?)

παρίστασθαι, παρεστηκέναι, παραστῆναι dabei stehen 5, 8, 10. 21.

παρίστασθαι, παραστήσασθαι, herbeitreten lassen μάντιν 7, 8, 3. ἱερεῖα 5, 9, 22.

πάροδος, ου, ἡ Weg daneben, Durchgang 1, 4, 4 f. 7, 15. 4, 1, 2. 2, 24 ff. 7, 4.

παροινεῖν (οἶνος) im Weinrausch übermüthig handeln 5, 8, 4.

παροίχεσθαι. Spr. 40 u. οἴχομαι vergangen sein 2, 4, 1.

πᾶς, πᾶσα, πᾶν 1) jeder. πᾶσα ὁδός jeder Weg 2, 5, 9. (dagegen πᾶσα ἡ ὁδός der ganze Weg eb.) πᾶς πόλεμος jede Art von Krieg zw. 3, 2, 8. πάντα ἀγαθά alle Art von Gütern 6, 4, 1. vgl. 6, 2, 6. aber πάντες ἄνθρωποι alle Menschen 3, 1, 18. gr. Spr. 50, 11, 9. 2) lauter. πεδίον ἅπαν völlig ebne Gegend 4, 4, 1. vgl. ἄφθονος. 3) bei einem Substantiv mit dem Artikel im Singular: ganz, im Plu. alle, wobei der betontere Begriff voransteht. a) τὰ ἀγαθὰ πάντα 3, 1, 20. vgl. 1, 7, 14. 2, 1, 16. 5, 4, 14. πάντα τὸν χρόνον 5, 2, 11. vgl. 2, 5, 9. πᾶν ὁμοῦ ἐγένετο τὸ Ἑλληνικόν 4, 2, 22. πάντες οἱ στρατιῶται 4, 3, 19. vgl. 1, 9, 3. [4, 4, 9.] 5, 6, 6. 8. 4) οἱ πάντες ἄνθρωποι die Gesammtheit der Menschen 5, 6, 7. Spr. 50, 8, 5. (11, 12.) so auch οἱ πάντες 5, 7, 27. τὰ πάντα 2, 1, 1. vgl. νικᾶν. ἡ τοῦ παντὸς ἀρχή 5, 10, 12. 6, 1, 1. 5) ohne Substantiv. πάντες alle Menschen 1, 9, 2. 2, 6, 7. appositiv 1, 8, 6. πάντα Alles 2, 5, 7. 3, 1, 13. 18. 35. 4, 5, 3. in allen Stücken 1, 9, 2. Spr. 46, 2. (4.) πάντα ἐψευσμένος αὐτόν 1. 3, 10. Spr. 46, 3, 2. (5, 4.) vgl. ἔρχεσθαι u. περί I.

† πάσασθαι erwerbe, πέπᾶμαι habe, erworben 7, 6, 9. besitze 3, 3, 18. 5, 9, 12. 7, 6, 41. ἐπέπατο 1, 9, 19.

πάσχειν. Spr. 39. Tab. IX. leiden. Ggs. ποιεῖν 3, 1, 41. 4, 2. 5, 5, 10. τι 3, 1, 17. 7, 1, 28. ὅ, τι ἂν δέῃ 1, 4, 5. 6. vgl. 3, 2, 6. οὐδὲν παρὰ τὰς σπονδάς 1, 9, 8. von Verwundung oder Tödtung 1, 8, 20. 3, 4, 2. 5, 9, 6. vgl. 1, 9, 6. οὐδὲν κακόν 7, 4, 13. κακῶς 3, 3, 7. πάσχειν τι euphemistisch für sterben 5, 3, 6. 7, 2, 14. τί μέγα ἂν οὕτως ἔπαθον ὅτου d. h. wenn sie auch noch so Schweres erduldet hätten, so würden sie dafür nicht ꝛc. 5, 8, 17. οἱ ταῦτα πάσχοντες denen dies widerfährt 3, 4, 20. vgl. §. 28. δίκαια Verdientes 5, 1, 15. ἀδικώτατα 7, 1, 16. δεινά 7, 1, 25. κακά 2, 5, 5. 4, 3, 2. vgl. οἷος. ὑφ' ὑμῶν ἀγαθόν τι 5, 5, 9. vgl. 7, 3, 20. ἀνθ' ὧν (= ἀντὶ τούτων ἃ) εὖ ἔπαθες 7, 7, 8. ἀνθ' ὧν εὖ ἔπαθον ὑπ' ἐκείνου 1, 3, 4. ὑφ' ὧν εὖ ἔπαθον ὑπ' ἐκείνου 1, 3, 4. ὑφ' ὧν κακῶς ἔπασχον durch Einfälle 5, 2, 2.

πατάσσειν schlagen 4, 8, 25. 7, 8, 14. vgl. πλήσσειν.

πατήρ, τρός, ὁ Vater, uneig. von einem Wohlthäter 7, 6, 38.

πάτριος 2. u. 3. von den Vorfahren her eigenthümlich. Spr. 41, 11, 9. θησαυροί 5, 4, 27. νόμος 7, 8, 5. φρόνημα 3, 2, 16.

πατρίς, ίδος, ἡ Vaterland 1, 3, 6. 3, 1, 4. πατρίδες 3, 1, 3. 7, 1, 29. πατρῷος 3 vom Vater ererbt. Spr. 41, 11, 9. οἰκία 3, 1, 11. ἀρχή 1, 7, 6. χώρα 7, 2, 34. 3, 31.

παύειν aufhören machen, aufheben, abstellen. τὴν φάλαγγα 4, 8, 10. ὑποψίας 2, 5, 2. τινὰ ἐνοχλοῦντα Jemandes Belästigungen 2, 5, 13. Spr. 56, 5, 2.

παύεσθαι aufhören, zu reden 1, 3, 12. 3, 1, 44. 7, 6, 38. ablassen, von dem was man betreibt 1, 2, 2. 5, 17. πολέμου 1, 6, 6. πόνων befreit werden von Anstrengungen 5, 1, 2. Spr. 47, 12, 4. (13, 7.) ἐπανόμην ἡμᾶς οἰκτιρων zu bemitleiden 3, 1, 19.

vgl. 5, 9, 27. 7, 6, 35. Spr. 56, 5, 2.

παῦλα, ης, ἡ Abstellung 5, 7, 32.

πάχος, ους, τό Dicke 5, 4, 13.

παχύς 3. dick 4, 8, 2. 5, 4, 25.

πέδη, ης, ἡ Fessel 4, 3, 8.

πεδινός 3. eben 5, 5, 2. 7, 1, 24.

πεδίον, ου, τό Ebene 1, 2, 22. 5, 1. 5, 6, 6. vgl. πᾶς. bei Eigennamen, wie bei uns Friedrichsfelde ꝛc. 1, 2, 11.

πεζεύειν zu Fuß reisen 5, 5, 4.

πεζῇ zu Fuß. σπεύδειν 3, 4, 49. Ggs. mit Fahrzeugen. διαβατός 1, 4, 18. π. ἐξιόντες καὶ ἐκπλέοντες 7, 1, 1. οὔτε π. οὔτε κατὰ θάλατταν 5, 6, 10. π. πορεύεσθαι 5, 6, 1. 10, 18. vgl. 6, 2, 12. διασωθῆναι 5, 4, 5.

πεζός 3. zu Fuß. ἡγοῦμαι 7, 3, 45. δύναμις 1, 3, 12.

πειθαρχεῖν gehorchen 1, 9, 17.

πείθειν zureden, durch Reden zu bewegen suchen. ὑποστῆναι 5, 9, 19. vgl. 3, 1, 29. 5, 6, 27. 7, 2, 2. 3, 7. 6, 14. ἔπειθεν αὐτὸν πορεύεσθαι 5, 10, 13, wo § 14 συνεβούλευε synonym. Spr. 55, 3, 6. (12.) einreden. τὴν πόλιν ὡς ἀδικοῦσιν 2, 6, 2. gr. Spr. 65, 1, 4. bereden. λέγων 7, 2, 10. λόγοις τινά 2, 6, 4. vgl. 5, 6, 37. 7, 3, 17. λέγειν 6, 2, 13. ἑκούσας ποιεῖν τὰς ὁδούς 5, 1, 14. πείθων dazu überredend, Ggs. βίᾳ 5, 5, 11. eben so πείσας 5, 6, 29. 7, 6, 9. (daß er ihnen die Heimkehr gestatte) 3, 1, 26. weniger durch Worte als durch Zulage 1, 3, 19. vgl. § 21 u. 7, 2, 12. Passiv 1, 3, 19. φιλίᾳ 7, 7, 29. ὑπό τινος 7, 2, 12.

πείθεσθαι. Spr. 40 u. d. W. sich überreden lassen 1, 1, 3. gehorchen 5, 1, 13. von Soldaten 1, 3, 6. 3, 2, 30. von Unterthanen die sich unterwerfen 7, 4, 5. 5, 15. νόμῳ 7, 3, 39. πειστέον es ist zu gehorchen 2, 6, 8. ὅ, τι ἂν κελεύωσιν es ist zu befolgen was — 6, 4, 14. gr. Spr. 56, 18, 4. glauben. πείθεται αὐτῷ μὴ εἶναι χρήματα 7, 8, 3.

πεινῆν hungern 1, 9, 27.

πεῖρα, ας, ἡ Probe, Erfahrung. πεῖραν ἔχειν αὐτῶν sie durch Erfahrung kennen gelernt haben 3, 2, 16. λαμβάνειν ἐν ἑαυτῷ die Erfahrung an sich machen 5, 8, 15. τινος λαμβάνειν Je-

mand durch Erfahrung kennen lernen 6, 4, 33. *ἐν πείρᾳ γίγνεσθαί τινος* mit Jemand in Berührung kommen 1, 9, 1.

πειρᾶσθαι versuchen 7, 2, 37. *ἄλλῃ* 4, 2, 5. *τάξεως* 3, 2, 38. *βάθους* 3, 5, 7. Spr. 47, 11. (12.) *διαβαίνειν* 4, 3, 5. vgl. § 6. 2, 6, 3. 5, 5, 22. 7, 7, 33. unternehmen 5, 7, 31. 7, 2, 15. sich bemühen 2, 5, 41. 5, 1, 8. 7, 3, 11. *ὅπως σωζώμεθα* 3, 2, 3.

πειστέον ſ. *πείθεσθαι*.

πελάζειν ſich nähern. *ὁδῷ* 4, 2, 3.

πελτάζειν Peltaſt ſein 5, 8, 5.

πελταστής, οῦ, ὁ Peltaſt, Leichtbewaffneter mit einer *πέλτη* und Wurfſpeeren 1, 10, 7. 4, 3, 27. 8, 18. 5, 2, 6. 10. 12. *οἱ Ἕλληνες πελτασταί* 6, 3, 26. adjectiviſch 4, 1, 26. 7, 3. vgl. *λοχαγός*.

πελτασικόν, οῦ, τό Peltaſtenſchaar 1, 8, 5. 7, 3, 37. 6, 26. 29. vgl. *ὁπλιτικόν*.

πέλτη, ης, ἡ kleiner Schild, halbmondförmig, mit Ziegenleder überzogen 2, 1, 6. 5, 9, 9. 2) Speer 1, 10. 12.

πέμπειν ſchicken. 1) Geſandte, Boten 1, 1, 8. 2, 3, 1. 3, 1, 27. 6, 4, 4. 7, 1, 31. *πρός τινα* 5, 2, 6. gr. Spr. 60, 7, 4. erg. *αὐτούς* 7, 3, 1. Spr. 60, 6, 1. (7, 1) *κήρυκας περὶ σπονδῶν* 2, 3, 1. *παρὰ τοὺς Ἕλληνας πρέσβεις* 5, 9, 2. *πέμπων αὐτῷ ἄγγελον ἔλεγεν* 1, 3, 8. vgl. 1, 4, 16. 7, 1, 31. *πέμψας ἄγγελον κελεύει* 4, 3, 28. (*πέμπει καὶ κελεύει* 7, 1, 5.) *πρὸς βασιλέα πέμψας ἠξίου* 1, 1, 8. *ἔπεμπον πρὸς Ξενοφῶντα ἐρωτῶντες* 6, 4, 4. *τινὰ πρός τινα δεόμενος* 7, 2, 24. *τινὰ εἰς αὐτούς* (in ihr Land) *ἐρωτῶντες* 5, 4, 2. *τινὰ ἐροῦντα* 2, 5, 2. 2) Truppen 4, 6, 19. *λοχαγοὺς διαβιβάσοντας* 5, 2, 10. *προκαταληψομένους* Leute die vorweg beſetzen mögen 1, 3, 14. *τῶν ἐκ τῆς κώμης σκεψομένους πῶς ἔχοιεν* von denen im Dorfe aus demſelben eine Anzahl 4, 5, 22. Spr. 47, 14, 2. (15, 3) u. *ἔκ* S. 70. *παρὰ Ξενοφῶντα τοὺς πελταστάς* 4, 3, 27. *πρὸς τοὺς ἀσθενοῦντας τοὺς νεωτάτους* 4, 5, 21. *πεμφθείς* 5, 4, 3. *παρὰ βασιλέως κελεύσων* 2, 1, 17.

πεμπταῖος 3. am fünften Tage. *π. ἦσαν* ſie hatten bis auf den fünften Tag gelegen 6, 2, 9. Spr. 24, 3, 5. (7.)

πεμπτός 3. geſandt 4, 7, 21.

πένεσθαι arm ſein 3, 2, 26.

πένης arm 7, 7, 28.

πενία, ας, ἡ Armuth 7, 6, 20.

πεντεκαίδεκα funfzehn.

πεντήκοντα funfzig.

πεντηκοντήρ, ῆρος, ὁ Befehlshaber über funfzig Mann 3, 4, 21.

πεντηκόντορος, ου, ἡ, erg. *ναῦς*, Schiff mit funfzig Rudern 5, 1, 15. 6, 4, 5. 22.

πεντηκοστές, ύος, ἡ Abtheilung von funfzig Mann, ein halber *λόχος* 3, 4, 21.

πέρ ſ. *εἴπερ, ἐάνπερ, ὅσπερ, ὅσοσπερ* ꝛc.

πέρα weiter, länger 5, 9, 28. *πέρα μεσούσης τῆς ἡμέρας* nach der Mitte des Tages 6, 3, 7.

περαίνειν vollenden, ausführen 3, 1, 47. 5, 9, 18. *ἔργῳ* 3, 2, 32.

περαιοῦσθαι überſetzen 7, 3, 12.

πέραν jenſeits, am jenſeitigen Ufer. *εἶναι* 2, 4, 20. 3, 5, 12. 4, 3, 33. *γίγνεσθαι* an die andre Seite (des Waldgebirges) kommen 6, 3, 22. *πέραν εἰς τὴν Ἀσίαν διαβῆναι* an die entgegengeſetzte Küſte 7, 2, 2. *πέραν τοῦ ποταμοῦ* 1, 5, 10. 2, 4, 28. 4, 3, 3. *τὸ πέραν* das jenſeitige Ufer 3, 5, 2. 4, 3, 11. *ἐν τῷ π. γίγνεσθαι* ans jenſeitige Ufer kommen 4, 3, 29. *τὰ πέραν* das am jenſeitigen Ufer Vorgehende 4, 3, 24.

περᾶν überſetzen. *τὸ ὕδωρ* über das Waſſer zw. 4, 3, 21.

πέρδιξ, ικος, ὁ u. ἡ Rebhuhn 1, 5, 3.

περί 1) mit dem Genitiv: um, über, wegen. *περί τινος γνώμην ἔχειν* 2, 2, 10. 7, 6, 35. *γιγνώσκειν* 2, 5, 8. *βουλεύεσθαι* 2, 3, 20. 5, 6, 1. 7, 12 ꝛc. vgl. *θύεσθαι, διαλέγεσθαι* 5, 5, 25. 6, 1, 9. *λέγειν* 1, 9, 23. vgl. 2, 1, 21. 5, 6, 27. *ἀρχεῖ περὶ τούτων τὰ εἰρημένα* 5, 7, 11. *ἀπαγγέλλειν* 1, 7, 2. 2, 1, 22. vgl. 6, 4, 13. *ψεύδεσθαι* 2, 6, 28. 7, 6, 15. *ἐρωτᾶν* 7, 6, 39. *πυνθάνεσθαι* 5, 5, 25. 7, 1, 14. *ἀκούειν* 2, 5, 26. 6, 4, 34. *μανθάνειν* (*τὰ περί τινος*) 2, 5, 37.

διαφέρεσθαι 7, 6, 15. vgl. 5, 2, 12. 7, 6, 5. *μάχεσθαι* 2, 1, 12. 5, 3, 25. 8, 4. 7, 8, 16. *διαμάχεσθαι* 7, 4, 10. vgl. 5, 4, 15. 3, 2, 15. *διαπράττεσθαι* 7, 2, 7. 4, 12. vgl. 5, 4, 9. *ποιεῖν* 2, 1, 16. 6, 4, 31. 7, 5, 9. vgl. 1, 6, 6. *φοβεῖσθαι* 5, 5, 7. *ψῆφος ἐπῆκτο περὶ φυγῆς* 7, 7, 57. *κήρυκας ἔπεμψε περὶ σπονδῶν* 2, 3, 1. *περὶ τῆς βασιλείας ἦτε ἄνδρες ἀγαθοί* im Kampfe wegen, für 3, 2, 15. *ἐπιμελεῖσθαι περὶ τῆς ἐσφαλείας* 5, 7, 10. *παραιτεῖσθαι περὶ τῶν ἀνδρῶν* 6, 4, 29. 2) über, höher als. *περὶ πολλοῦ ποιεῖσθαι* hoch ſchätzen, viel darauf geben 1, 9, 7. 3, 2, 4. 5, 6, 22. 7, 7, 44. 8, 9. *περὶ παντὸς ποιεῖσθαι* über Alles ſchätzen 1, 9, 16. 2, 4, 3. Spr. 68, 27, 3. (31, 5.)

II) mit dem Dativ: um. *χιτῶνας περὶ τοῖς στέρνοις φοροῦσι* 7, 4, 4. vgl. 1, 5, 8.

III) mit dem Accuſativ: um. 1) örtlich. *περὶ τοὺς πόδας περιειλεῖν* 4, 5, 36. vgl. 3, 5, 10. *τάφρος ἦν περὶ αὐτό* 5, 2, 5. vgl. § 3. 5, 1, 9. 3, 11. 6, 20 ꝛc. *θέσθαι τὰ ὅπλα περὶ τὴν σκηνήν* 1, 6, 4. *εἶχε φυλακὴν περὶ αὑτήν* 1, 2, 12. *περί τι εἶναι* um, mit etwas beſchäftigt ſein 3, 5, 7. vgl. *ἀμφί. οἱ περί τινα* die Begleiter, Soldaten Jemandes 1, 5, 8. 12. 6, 4. 8, 27. 7, 2, 18. Jemand ſelbſt mit ſeinen Leuten 2, 4, 2. 4, 5, 21. 6, 1, 25. 7, 4, 16. 8, 18. vgl. *ἀμφί*. 2) von der Zeit. *περὶ μέσας νύκτας* 1, 7, 1. 7, 8, 12. vgl. 2, 1, 7. 6, 3, 32. 3) uneigentlich. *περί τινα μοχθεῖν* 6, 4, 31. *προθυμία* 7, 6, 11. 7, 45. vgl. 1, 4, 8. *τοιοῦτος* 7, 6, 38. *ἄδικος* 1, 6, 8. *κακός* 1, 4, 8. *περί τινα* und *περί τι ἁμαρτάνειν* 3, 2, 20. 5, 7, 33.

περιβάλλειν. Spr. 40 u. *βάλλω*. umarmen 4, 7, 25.

περιβάλλεσθαι umwerfen, auf den Rücken 7, 4, 17. ſich verſchaffen 6, 1, 3.

περιγίγνεσθαι herauskommen, als Ergebniß 5, 8, 26. überwinden, obſiegen 7, 1, 28. *τῷ πολέμῳ* 3, 2, 29. *τινός* 1, 1, 10. 2, 1, 13. Spr. 47, 18. (19.)

περιειλεῖν umwickeln 4, 5, 36.

περιεῖναι überlegen ſein. *τῷ πλήθει* an Zahl 1, 8, 13. *ἐπιμελείᾳ τῶν φίλων* an Sorgſamkeit den Freunden 1, 9, 24. *πολύ* bei Weitem obſiegen 3, 4, 33. gr. Spr. 48, 15, 13.

περιέλκειν. Spr. 40 u. *ἕλκω*. *δίκην ὧν* (= *τούτων ἃ ἡμᾶς περιεῖλκε* dafür daß er uns herumgeſchleppt hat 7, 6, 10. Spr. 46, 3, 2. (5, 9.)

περιέχειν. Spr. 39 Tab. IX. umgeben 1, 2, 22.

περιέναι herumgehen 4, 2, 2. umgehen. *τὰς πηγάς* 4, 1, 3. *τὴν Ἑλλάδα* in H. umherwandern 7, 1, 33. Spr. 46, 4, 4. (6, 8.)

περιίστασθαι, περιστῆναι, herumſtehen 4, 7, 2. 6, 4, 6.

περικυκλοῦσθαι umzingeln 6, 1, 11.

περιλαμβάνειν. Spr. 39 Tab. IV. umfaſſen 7, 4, 10.

περιμένειν. Spr. 39 Tab. I. warten (in der Umgegend) 2, 1, 6. 3, 2. 5, 1, 4. *αὐτοῦ* 7, 3, 41. *τινά* auf Jemand 2, 1, 3. 4, 1. Spr. 46, 6, 9.

περίξ ringsherum 2, 5, 14. 4, 4, 7. *τῆς τύρσιος* 7, 8, 12.

περίοδος, ου, ἡ Umfang 3, 4, 7. 11.

περιοικεῖν umwohnen. *τὸν Πόντον* 5, 6, 16.

περίοικος, ου, ὁ Umwohner, in Lakonika die den Spartiaten unterthänigen Nachbaren Spartas 5, 1, 15.

περιορᾶν. Spr. 39 Tab. IX. überſehen, geſchehen laſſen. *με ἄτιμον ὄντα* daß ich ungeachtet bin 7, 7, 46. vgl. § 40. 49. 7, 3, 3. gr. Spr. 56, 6, 2.

περίπατος, ου, ὁ Spaziergang 2, 4, 15.

περιπέτεσθαι. Spr. 40 u. d. W. umherfliegen 5, 9, 23.

περιπήγνυσθαι. Spr. 39 Tab. VII. rings anfrieren 4, 5, 14.

περιπίπτειν. Spr. 39 Tab. IX. fallen, ſtürzen. *τινί* auf Jemand 1, 8, 28. zuſammen ſtoßen, treffen 7, 3, 38. Spr. 48, 9. (11, 10.)

περιπλεῖν. Spr. 40 u. *πλέω*. herumſchiffen 1, 2, 21. 7, 1, 20.

περιποιεῖσθαι ſich erwerben. *ἑαυτῷ ὄνομα καὶ δύναμιν* 5, 6, 17. gr. Spr. 52, 10, 10.

περιπτύσσειν umfalten, umzingeln 1, 10, 9.

περιρρεῖν. Spr. 40 u. *ῥέω*. umfließen 1, 5, 4. rings abfallen 4, 3, 8.

περιστανροῦν mit Pallisaden umgeben 7, 4, 14.

περιστερά, ας, ἡ Taube 1, 4, 9.

περιττεύειν überflügeln. τινός 4, 8, 11. Spr. 47, 18. (19.)

περιττός 3. überflüssig. τὸ περιττόν der Ueberschuß 5, 3, 13. vgl. 7, 6, 31. τὰ περιττά das Ueberflüssige 3, 2, 28. 3, 1. οἱ περιττοί die Ueberflügelnden 4, 8, 11.

περιτυγχάνειν. Spr. 39 Tab. IV. treffen, stoßen (auf Jemand) 6, 4, 7.

περιφανῶς sehr offenbar 4, 5, 4.

περιφέρειν. Spr. 39 Tab. IX. herumtragen 7, 3, 24.

περίφοβος 2. sehr erschreckt 3, 1, 12.

Περσίζειν persisch sprechen 4, 5, 35.

Περσιστί auf persisch 4, 5, 10.

περυσινός 3. vorjährig 5, 4, 27.

πέταλον, ου, τό Blatt 5, 4, 12.

πέπσθαι. Spr. 40 u. d. W. fliegen 1, 5, 3.

πέτρα, ας, ἡ Fels 4, 2, 3. 17. 7, 4. 14. Felsstück 4, 2, 20.

πετροβολία, ας, ἡ Werfen mit Felsstücken 6, 4, 15.

πέτρος, ου, ὁ Felsstück 4, 7, 10. 7, 7, 54.

πεφυλαγμένως mit Vorsicht 2, 4, 24.

πῇ irgendwo 4, 8, 11. 13. πῇ μέν — πῇ δέ eines Theils — andern Theils 3, 1, 12. zw. 5, 9, 20.

πηγή, ῆς, ἡ Quelle. πηγαί vom Ursprung eines Flusses 1, 2, 10. 4, 10 ꝛc.

πηγνύναι. Spr. 39 Tab. VII. erfrieren machen 4, 5, 3. πήγνυσθαι gefrieren 7, 4, 3.

πηδάλιον, ου, τό Steuerruder 5, 1, 11.

πηλός, οῦ, ὁ Koth 1, 5, 7. 8. 2, 3, 11.

πῆχυς, εως, ὁ Elle, anderthalb Fuß 4, 7, 16.

πιέζειν drücken 3, 4, 48. drängen 3, 4, 19. bedrängen 3, 4, 27. 4. 8, 13. πιέζεσθαι ὑπὸ τοξευμάτων 7, 8, 18. in Bedrängniß, in Noth sein 1, 1, 10.

πικρός 3. bitter 4, 4, 13.

πιμπλάναι. Spr. 40 u. d. W. anfüllen. χόριον 1, 5, 10. Spr. 47, 15. (16.)

πίνειν. Spr. 39 Tab. IX. trinken 5, 9, 4.

πιπράσκειν. Spr. 39 Tab. VI. verkaufen 7, 2, 6. 8, 6. Menschen 7, 1, 36. χρημάτων für Geld 7, 7, 26 Spr. 47, 16. (17)

πίπτειν. Spr. 39 Tab. IX. fallen, vor Hunger 4, 5, 7. im Gefecht 1, 8, 20. 9, 31. 6, 2, 9.

πιστεύειν vertrauen, Zutrauen haben. τινί 1, 3, 16. 9, 8. 5, 2, 21. 7, 2, 17. ταῖς σπονδαῖς 3, 1, 29. τοῖς ἱεροῖς 5, 2, 9. τοῖς χωρίοις 5, 4, 2. μηδὲν ἂν παθεῖν 1, 9, 8. τὸν χρόνον διδάξειν σε 7, 7, 47. πιστεύεσθαι Vertrauen erhalten 7, 7, 26. ὑπό τινος 7, 6, 33. Spr. 52, 4, 1. πιστευθεὶς ἀληθεύσειν 7, 7, 25. Spr. 55, 2, 2. (4.)

πίστις, εως, ἡ Treue 1, 6, 3. πίστεως ἕνεκα um die Zuverlässigkeit zu beobachten 3, 3, 4. διὰ πίστεως aus Vertrauen 3, 2, 8. πίστεις Bürgschaften der Sicherheit 1, 2, 26.

πιστός 3. getreu, zuverlässig 1, 4, 15. ἀνήρ 1, 6, 3. πιστόν τινι εἶναι, γίγνεσθαι 1, 6, 8. 9, 29. 2, 5, 22. ὁ πιστότατος ἑκάστῳ 7, 2, 29. οἱ πιστοί die Getreuen, von den zuverlässigsten Begleitern eines Fürsten 1, 5, 15. 8, 1. πιστότερα πρᾶξις 7, 2, 30. τὰ πιστά Beglaubigungen, wie z. B. ein Eid, Opfer ꝛc. ἐγένετο wurden vollzogen 2, 2, 10. λαμβάνειν 7, 3, 22. διδόναι καὶ λαμβάνειν 1, 6, 7. 4, 8, 7. 5, 4, 11. μὴ προδώσειν ἀλλήλους einander nicht verrathen zu wollen 3, 2, 5. Spr. 50, 5, 6. (6, 6.) τὰ πιστὰ ἄπιστα ποιῆσαι 2, 4, 7.

πιστότης, ητος, ἡ Treue 1, 8, 29.

πίτυς, υος, ἡ Fichte 4, 7, 6.

πλάγιος 3. schräg. εἰς πλάγιον in die Queere 1, 8, 10. τὰ πλάγια die Seiten des Zuges 3, 4, 14. 6, 1, 15.

πλαίσιον, ου, τό Viereck, Quarree 1, 8, 9. 3, 2, 36. 7, 8, 16. ἰσόπλευρον 3, 4, 19. 22. 28. 43.

πλανᾶσθαι umherschweifen 1, 2, 25. 5, 1, 7. nicht zum Zweck führen 7, 7, 24.

πλάτος, ους, τό Breite 5, 4, 32.

πλάττεσθαι erdichten. ψευδῆ 2, 6, 26. Spr. 52, 8, 3. (4.) oder 10, 1.

πλατύς 3. breit. vgl. κάρυον.

πλεθριαῖος 3. ein Plethron weit 1 5, 4. 7, 15. 4, 6, 4.

πλέθρον, ου, τό Maß von hundert

Fuß oder sechs und sechzig Ellen 1, 2, 5. 3, 4, 9.

πλεῖν. Spr. 40 u. d. W. schiffen. Fu. πλεύσεσθαι 5, 6, 12. πλευσοῦμαι 5, 7, 8. ἐν πλοίῳ eb. u. 5, 1, 10. πλέετε ἔνθα δὴ ἐπιθυμεῖτε 7, 6, 37. über die Form Spr. 32, 3, 1. πλοῖα πλεῖ ἐν αὐταῖς 1, 7, 15.

πλέκειν flechten 3, 3, 18.

πλεονεκτεῖν Vortheile, Vorzüge (auf fremde Kosten) haben 5, 4, 15. τινός vor Jemand 5, 8, 13. χρήμασι καὶ τιμαῖς τούτων 3, 1, 37. Spr. 47, 18. (19.) u. 48, 12, 7. (15, 9.)

πλευρά, ᾶς, ἡ Seite, eines Menschen 4, 1, 18. 7, 4. πλαισίου 3, 2, 37. 4, 22. 28.

πληγή, ῆς, ἡ Schlag. ἐμβάλλειν, ἐντείνειν 1, 5, 11. 2, 4, 11. λαμβάνειν 4, 6, 15. vgl. ὀλίγος.

† πλήθειν. πλήθουσα ἀγορά die Zeit wo der Markt voller Menschen ist, 10—12 Uhr 1, 8, 1. 2, 1, 7. In dieser Formel findet sich das Wort auch sonst in der guten Prosa.

πλῆθος, ους, τό Menge, Masse. τῶν ὁπλιτῶν 5, 2, 21. δερμάτων 4, 7, 26. χώρας 1, 5, 9. ὁδοῦ 5, 5, 4. χρόνου 7, 8, 26. πολύ 1, 7, 4. 4, 2, 20. die gemeinen Soldaten 3, 1, 37. πλῆθος ὡς δισχίλιοι an Zahl 4, 2, 2. Spr. 46, 2. (4, 2 u. 50, 2, 16.)

πλήν außer (daß). πλὴν τοξευθῆναί τις ἐλέγετο 1, 8, 20. vgl. § 25. 1, 9, 29. 3, 1, 26. πλὴν ὅσα ἔχομεν 3, 2, 28. vgl. 1, 2, 1. 4, 1, 14. ἐξέλιπον πλὴν οἱ τὰ καπηλεῖα ἔχοντες 1, 2, 24. vgl. 7, 3, 2. mit dem Genitiv 1, 9, 9. 4, 6, 1. 5, 2, 27. πλὴν ἀνδραπόδων nur sollten sie die Menschen nicht zu Sklaven machen 2, 4, 27. πλὴν Νέωνος nur von Neon ist Keiner da 7, 2, 29.

πλήρης 2. voll. ὕδατος 2, 3, 10. 13. ἀψινθίου 1, 5, 1. θηρίων 1, 2, 7. vgl. 1, 4, 9. ἀνθρώπων 1, 8, 9. Spr. 47, 25, 5. (26, 6.) μισθός 7, 5, 5.

πλησιάζειν sich nähern 6, 3, 26. τοῖς πολεμίοις 4, 6, 6.

πλησίον nahe 2, 2, 18. ὁ πλησίον παράδεισος 2, 4, 16. vgl. 3, 4, 9. 7, 8, 15. Spr. 50, 7, 3. (8, 8.) ἦσαν πλησίον ἀλλήλων 5, 2, 11. vgl. 7, 1, 39. Spr. 47, 28, 1. (29, 1.) 66, 1, 3. (62, 2, 4.) πλησιαίτατος 1, 10, 5. 7, 3, 29. Spr. 23, 2, 5. (7, 5.)

(πλήττειν). Spr. 40 u. d. W. schlagen. πληγῆναι 5, 8, 2. 4. 12. πεπληγέναι geschlagen sein 5, 9, 5, wo Buttmann πεπλῆχθαι vermuthet; bei Spätern jedoch steht dies Pf. nicht selten passiv, wie Dion. 3, 64. Plut. Luc. 9. 31, Nic. 10, Alex. 75.

πλίνθινος 3. von Ziegeln 3, 4, 11.

πλίνθος, ου, ἡ Ziegel. γηίνη 7, 8, 14. κεραμία. 3, 4, 7. ὀπτή 2, 4, 12.

πλοῖον, ου, τό Fahrzeug, vorzugsweise von kleinern Schiffen, Ggs. τριήρεις 5, 1, 4. 6, 2, 18. 4, 1. σιταγωγά 1, 7, 15. doch auch synonym mit τριήρεις 1, 3, 17. μακρά 5, 1, 11. ἄγει 5, 1, 4. 16. 6, 3, 1. πλοῖα κατάγειν 5, 1, 16. συλλέγειν 6, 4, 22.

πλοῦς, πλοῦ, ὁ Fahrt zur See. ἡμέρας 6, 2, 2. Spr. 47, 6, 2. (8, 1.) ἔσται εἰς 5, 9, 33. πλοῦς ἐστιν es ist günstiger Wind zur Fahrt 5, 9, 33. καλοῖ πλοῖ εἰσιν εἰς, der Plu. in sofern es auf mehrere Fälle anwendbar ist 5, 7, 7. Spr. 44, 3.

πλούσιος 3. reich 7, 3, 18. 7. 28.

πλουτεῖν reich sein 7, 7, 42. ἐπλούτησα ich wurde reich 7, 7, 28. Spr. 53, 5, 1.

πλουτίζειν bereichern 7, 6, 9.

πνεῖν. Spr. 40 u. d. W. wehen 4, 5, 3. 5, 7, 7.

πνεῦμα, ατος, τό Wind 4, 5, 4. καλόν günstiger 5, 9, 14. 10, 1.

πνίγειν ersticken. πνίγεσθαι ertrinken 5, 7, 25.

ποδαπός 3. was für ein Landsmann 4, 4, 17.

ποδήρης (ποῦς u. ἄρειν) 2. bis zu den Füßen reichend 1, 8, 9.

ποδίζειν die Füße zusammen binden. 3, 4, 35.

ποθεῖν, Spr. 40 u. d. W. begehren, wünschen. σώζεσθαι 6, 2, 8.

ποθέν irgendwoher 6, 1, 15.

πόθεν woher 5, 4, 7.

πόθος, ου, ὁ Sehnsucht. γονέων nach den Aeltern 3, 1, 3. Spr. 47, 5. (7, 2.)

ποί irgendwohin 6, 1, 10. 7, 2, 18.

ποιεῖν machen, verfertigen, errichten. ὄνους ἀλέτας 1, 5, 5. καρβατίνας 4, 5, 14. τύρσεις 5, 2, 5. ναὸν καὶ βωμόν 5, 3, 9. 2) einrichten, veranstal-

ten. ὁρόμον 4, 8, 26. θυσίαν 5, 3, 9. πομπάς 5, 5, 5. ἀριθμόν 1, 2, 9. 7, 1, 7. ἐξέτασιν 1, 2, 9. ἐκκλησίαν 1, 12. vgl. σπονδή. 3) machen, bewirken. κραυγήν 2, 2, 17. τὰς νίκας 3, 1, 42. ἐξουσίαν 5, 8, 22. προσόδους 1, 9, 19. φόβον τοῖς ἵπποις 1, 8, 18 τινά τινι φίλον 3, 1, 4. σχολαίαν τὴν πορείαν 4, 1, 13. ὀρθίους τοὺς λόχους aufſtellen 4, 8, 10. 14. vgl. 5, 2, 11. πολὺ κενόν 4, 8, 17. μακαριστόν 1, 9, 6. ἐγκρατῆ τινά τινος 1, 7, 7. ἐμὲ παρὰ τοῖς στρατιώταις τοιοῦτον 7, 7, 47. τοὺς πολεμίους θρασυτέρους 5, 4, 18. οὐδὲν δῆλον 3, 5, 17. μὴ ἀσφαλὲς εἶναι 7, 8, 14. τινὰ ζηλωτὸν ἀπελθεῖν 1, 7, 4. τινὰ τὰ παρ' ἐμοὶ ἑλέσθαι 1, 7, 4. vgl. 2, 6, 14 4, 1, 22. 5, 7, 27. Spr. 55, 3, 6 (12.) ὥστε δόξαι 1, 6, 6. 4) verſchaffen, gewähren. τινί τι 3, 2, 24. 4, 2, 23. 5) thun. οὕτω 1, 1, 11. 7, 1, 11. σχολαίως 1, 5, 8. τοῦτο 2, 6, 9. ταῦτα 5, 2, 12. 10, 7. 7, 1, 8. τοιαῦτα 2, 6, 29. ὅ, τι 2, 5, 33. 6, 4, 4. 18. 31. ὅπερ 1, 4, 5. vgl. περί I. τί οὐκ ἐποίησε was ließ er unverſucht 3, 1, 28. vgl. ποιεῖσθαι gemacht werden 2. 6) thun, zufügen. κακῶς Böſes 4, 8, 6. κακῶς τινα Jemanden Böſes 1, 4, 8. 2, 4, 22. 5, 5, 9. 14. 7, 3, 17. κακῶς χώραν einem Lande Schaden 1, 6, 7. 2, 3, 23. εὖ wohlthun 2, 3, 22. 7, 7, 8. εὖ τινα Jemanden 7, 8, 11. Spr. 46, 5. (7.) κακόν τινα Jemanden Böſes 7, 2, 33. vgl. 1, 9, 11. 5, 7, 10. 6, 4, 18. κακά τινα 2, 5, 5. vgl. 3, 2, 3. 5, 7, 2. Spr. 46, 8. (12.) τούτῳ ἐναντία ποιήσειε ἢ τοὺς κύνας ποιοῦσι 5, 8, 24. der Dativ dort ähnlich wie 3, 2, 24. 4, 2, 23. vgl. gr. Spr. 46, 12, 3. 7) annehmen, den Fall ſetzen 5, 7, 9.

ποιεῖσθαι gemacht werden. καρβατίναι πεποιημέναι ἐκ βοῶν 4, 5, 14. οἶνος ἐκ τῆς βαλάνου πεποιημένος 1, 5, 10. 2) thun. τὸ ποιούμενον das Vorgehende 1, 8, 12. πάνθ' ἡμῖν πεποίηται Alles iſt von uns gethan, wir haben Alles gewonnen 1, 8, 12. Spr. 48, 12, 2. (15, 3.) ἐμοὶ τοῦτο οὐ ποιητέον mir iſt dies nicht zu thun, ich kann dies nicht übernehmen 1, 3, 15. πάντα ποιητέον, ποιητέα Alles iſt zu thun, zu verſuchen 3, 1, 18. 35.

ποιεῖσθαι (für) ſich machen (Medium.) Spr. 52, 8, 1. φίλον 5, 2, 12. vgl. § 22. φυλακάς (für) ſich aufſtellen 6, 1, 21. πλαίσιον 3, 2, 36. ἐξ λόχους 3, 4, 21. τοὺς λόχους ὀρθίους, τοὺς δὲ πελταστὰς τριχῇ die Lochen gereiht, die Peltaſten in drei Abtheilungen aufſtellen 4, 8, 15. κατ' ἐνωμοτίας τὸν λόχον den L. ſich in Enomotien ſtellen laſſen 4, 3, 26. ὄπισθεν τὸν ποταμόν den Fluß (durch die genommene Stellung) in den Rücken bringen 1, 10, 9. vgl. 6, 3, 18. eben ſo τὴν οὐρὰν κατὰ τοὺς νεκρούς 6, 3, 5. 6. τοὺς πελταστὰς ἑκατέρωθεν 6, 3, 25. τὰ ἀνδράποδα ἐντὸς πλαισίου 7, 8, 16. ähnlich πῦρ ἐν μέσῳ ἑαυτῶν τε καὶ τῶν πολεμίων 5, 2, 27. vgl. ἀπόρρητος. 2) mit einem Accuſativ als Umſchreibung des dieſem ſtammverwandten Verbums. συμμαχίαν 5, 4, 3. πόλεμον 5, 5, 24. vgl. 1, 5, 9. θήραν 5, 3, 10. ψευδενέδραν legen 5, 2, 28. ἐξέτασιν 1, 7, 1. δόγμα 3, 3, 5. 6, 2, 11. τὴν μάχην 1, 7, 2. τὴν ἐμβολήν 4, 1, 4. τὴν πορείαν 1, 7, 20. 3, 5, 18. 5, 6, 11 ꝛc. τὸν στόλον 1, 3, 16. τὴν συλλογήν 1, 1, 6. τὴν πρόφασιν 1, 2, 1. τὴν κατηγορίαν 5, 8, 1. 3) erachten, halten. εὕρημα 2, 3, 18. δεινά 5, 9, 11. παρ' ὀλίγον für gering 6, 4, 11. gr. Spr. 68, 36, 4. vgl. περί I E. 4) machen laſſen 5, 3, 5. 6. Spr. 52, 11.

ποικίλος 3. buntfarbig 1, 5, 8. 5, 4, 32.

ποῖος 3. was für einer. ὁ ἐκ ποίας πόλεως στραιηγός der aus welcher Stadt entſtammte Strateg 3, 1, 14. gr. Spr. 51, 17, 4.

πολεμεῖν kriegen, Krieg führen. τινί gegen Jemand 2, 6, 2. 5. 6, 4, 18. Spr. 48, 8. (9.) ἐπί τινα 1, 3, 4. gr. Spr. 48, 9, 3. ὅσα ἐπολεμήθη wie viel gekämpft wurde 4, 1, 1.

πολεμικός 3. kriegeriſch 2, 6, 1. 7. 5, 2, 2. 7, 2, 22. πολεμικόν ein kriegeriſches Geſchrei 7, 3, 33. Spr. 46, 3, 2. (5, 6.) τὸ πολεμικόν das Angriffsſignal 4, 3, 29. τὰ πολεμικά in den Kriegsangelegenheiten, Kämpfen 3, 1, 38. 43.

πολεμικῶς feindſelig 5, 9, 1.

πολέμιος 3. feindlich. ἔθνη καὶ πόλεις 3, 1, 2. ἵππεῖς 2, 2, 14. 4, 3, 12. στράτευμα 6, 1, 22. χώρα 5, 1, 6. Feind 1, 9, 8. τινὶ γίγνεσθαι 1, 6, 8. πολεμιώτεροι ἡμῖν ἔσονται feindſeliger 1, 5, 16. vgl. 7, 1, 28. διὰ τῆς ἑαυτῶν πολεμίας χώρας 4, 7, 19. πολεμία feindliches Gebiet 7, 6, 25. 7, 33. Spr. 43, 3. ἡ πολεμία 3, 3, 5. 5, 16. τὴν ἑαυτοῖς π. 4, 7, 20. 2) τὰ πολέμια die Kriegsangelegenheiten 1, 6, 1.

πόλεμος, ου, ὁ Krieg. τὰ εἰς τὸν π. ἔργα 1, 9, 5. vgl. ὁ II, 8 E. οἱ π. οἱ πρὸς τοὺς Καρδούχους 4, 4, 1. θεῶν πόλεμος gegen die Götter 2, 5, 7. Spr. 47, 5. (7, 5.) ἐν τῷ π. 1, 8, 6. ἐν π. εἶναι 5, 9, 29. vgl. διά I, ἐπί II, ἀναιρεῖσθαι, ἐκφέρειν, ποιεῖσθαι.

† πολίζειν χωρίον eine Stadt an dem Orte gründen 6, 4, 4.

πολιορκεῖν (πόλις u. εἴργειν) belagern. πόλιν 3, 4, 6. 12. einſchließen (Soldaten) 4, 2, 15. 6, 1, 11. 12. 22.

πόλις, εως, ἡ Stadt. 2) Bürgerſchaft 2, 6, 2. 5, 5, 8. 10, 5. πόλιν — ἀποίκους 5, 5, 3. vgl. 5, 6, 23. 10, 6. Spr. 58, 4, 1. 3) Burg zu Athen 7, 1, 27.

πόλισμα, ατος, τό Stadt 4, 7, 17. 6, 2, 7. 7, 8, 21.

πολιτεύειν Bürger ſein, als Bürger leben 3, 2, 26.

πολίτης, ου, ὁ Bürger 5, 3, 9.

πολλάκις oft.

πολλαπλάσιος 2. u. 3. vielmal ſo viel 1, 7, 3. 7, 7, 25. πολλαπλάσιοι ἡμῶν als ihr 3, 2, 14. vgl. 5, 5, 22. 7, 7, 27. gr. Spr. 47, 27, 10.

πολλαχῇ an vielen Orten 7, 3, 12.

πολλαχοῦ in vielen Fällen 4, 1, 28.

πολυάνθρωπος 2. menſchenreich 2, 4, 13.

πολυαρχία, ας, ἡ Vielherrſchaft, Befehlshaberſchaft Vieler 5, 9, 18.

πολυπραγμονεῖν Händel, Intriguen, Unerlaubtes treiben 5, 1, 15.

πολύς, πολλή, πολύ viel. χώρα πολλὴ καὶ ἄφθονος 5, 6, 25. χρόνος 1, 9, 25. 5, 2, 17. vgl. πλῆθος. πολλὰ ἀγαθά 3, 1, 22. 5, 6, 4. 7, 7, 30. πολλὰ καὶ ἀγαθά 4, 6, 27. 6, 2, 8. 7, 1, 33. vgl. 2, 3, 18. 6, 2, 4 ff. Spr. 69, 28, 2. (32, 3.) πολλά τε καὶ δεινά 5, 5, 8. vgl. § 25. 3, 2, 23. 5, 5, 25. φέρονται οἱ λίθοι πολλοί so viel als οἱ λίθοι οἳ φέρονται πολλοί εἰσιν 4, 7, 7. vgl. 7, 5, 14. τὰ ἄλλα πολλὰ διαρπάζουσιν ſo v. als τὰ ἄλλα ἃ διήρπαζον πολλὰ ἦν 1, 10, 2. vgl. 4, 3, 7. πολλῶν τῶν ἐπιτηδείων μεσταί 4, 4, 7. Spr. 50, 8, 1. (11, 1.) u. oben S. 156. ὁ πολὺς ὄχλος die Maſſe des Troſſes 3, 2, 36 gr. Spr. 50, 4, 12. οἱ πολλοί die Meiſten 2, 3, 16. 3, 1, 10. 4, 3, 33. 8, 28. 5, 6, 19. τῶν Ἑλλήνων 2, 4, 2. vgl. 3, 3, 16. die Maſſe, das Hauptheer (beider Theile) 4, 6, 24. gr. Spr. 50, 4, 12. τὸ πολύ das Viel. οὐκ ἀριθμός ἐστιν ὁ ὁρίζων τὸ πολὺ καὶ τὸ ὀλίγον 7, 7, 36. der größte Theil, die Hauptmaſſe 1, 7, 20. 4, 6, 24. τοῦ Ἑλληνικοῦ 1, 4, 13. vgl. ἐπί III, 7. πολύ (ohne Artikel) ein großer Theil 4, 1, 11. 8, 17. eine weite Strecke 1, 5, 3. 3, 3, 6. 9. 15. vgl. ἐπί III, 6. (ähnlich πλεῖστον ἀποσπᾶσθαι 2, 2, 11.) Spr. 43, 4, 1. (2.) vgl. ἔκ, 1. πολὺ πλείω 5, 6, 5. πολὺ μᾶλλον 2, 3, 13. Spr. 48, 12, 9. (15, 11.) durch ein eingeſchobenes Wort vom Comparativ getrennt 1, 5, 16. 10, 10. 5, 5, 2. 7, 7, 32. durch mehrere 1, 5, 3. 3, 2, 15. 30. πολὺ σὺν φρονήματι μείζονι 3, 1, 22. πολὺ ὀρθιώτατος 4, 2, 14. ähnlich περιεῖναι, διαφέρειν 3, 4, 33. gr. Spr. 48, 15, 13. πολὺ ἀντίος 6, 4, 34. πολλῷ ὕστερον 2, 5, 32. vgl. 4, 5, 36. Spr. 48, 12, 8. (15, 10.) πολλὰ πονεῖν, ἀγρυπνεῖν 7, 6, 36. ἀπήχθηται πλεῖστα 7, 6, 35. Spr. 52, 2, 3. (8.) vgl. μιμνήσκεσθαι. διὰ πολλά aus vielen Gründen 1, 9, 22. vgl. ἔκ, 1 E. 2) groß. χώρα 2, 4, 21. 3, 5, 17. 6, 2, 6. (ὁδός) weit 6, 1, 16. Spr. 43, 3. πλῆθος 1, 7, 4. 4, 2, 20. ἀφθονία 1, 9, 15. σπάνις 7, 2, 15. φόβος 1, 2, 18. vgl. 1 πολύ. 3) Comparativ πλείων mehr. πλείους für πλείονες 4, 1, 11. 6, 9. 7, 23. βοή 4, 7, 23. τὸ πλεῖον die größre Summe 7, 6, 16. gr. Spr. 50, 4, 12. πλεῖον φρονεῖν klüger ſein 6, 1, 18. Spr. 46, 3, 2. (5, 6.) vgl. ἐνδεῖν. πλεῖον weiter 5, 4, 31. εἴκοσι σταδίων 3, 2, 34. vgl. 3, 3, 11. 7, 3, 12. ὄρος πλέον ἢ ἐφ' ἑξήκοντα στάδια 4,

6, 11. vgl. 4, 7, 10. 5, 10, 2. 6, 2, 5. τοξεύματα πλέον ἢ διπήχη 4, 2, 28. μισθὸς πλέον ἢ τριῶν μηνῶν 1, 2, 11. Spr. 49, 2, 1. (3.) 4) Superlativ πλεῖστος der meiſte. πλεῖστοι ſehr viele 1, 5, 2. 5, 2, 14. ὡς ἐδύναντο πλεῖστα möglichſt Vieles 4, 6, 1. Spr. 49, 3, 3. (10, 3.) οἱ πλεῖστοι die meiſten 7, 4, 6. vgl. πολύς, 1 u. χρῆσθαι.

πολυτελής 2. koſtbar 1, 5, 8.

πόμα, ατος, τό Getränk 4, 5, 27.

πομπή, ῆς, ἡ Feſtzug 5, 5, 5.

πονεῖν Beſchwerden beſtehen 2, 6, 6. καὶ κινδυνεύειν 7, 6, 36. vgl. 7, 3, 31. χρήματα verdienen 7, 6, 41. Spr. 46, 4. (6.)

πονηρός böſe, ſchlecht 2, 5, 21. 5, 7, 33. Meſſethäter 2, 6, 29. τάξις 3, 4, 19. πονηρὸν στράτευμα es iſt eine ſchlechte Sache mit einem Heere, ſteht übel damit 3, 4, 35. τόποι gefährliche 7, 4, 12. πρᾶγμα bedenklich 6, 4, 10. 2) feindſelig 7, 1, 39.

πονήρως mühevoll 3, 4, 19.

πόνος, ου, ὁ Arbeit, Anſtrengung 2, 5, 18. πόνοι aufgezählt 5, 1, 2. vgl. 4, 3, 2. 5, 8, 3. Früchte der Mühen 7, 6, 9.

πορεία, ας, ἡ Marſch, Reiſe 2, 2, 10. 4, 1, 13. ἥπερ μοναχῇ ἐστιν allein möglich iſt 4, 4, 18. ἡ λοιπή 5, 10, 4. ἡ πορεία ἡ μέχρις ἐπὶ θάλατταν 5, 1, 1. vgl. ποιεῖσθαι, 2.

πορεύεσθαι marſchiren, reiſen, Ggſ. ſchiffen 5, 3, 1. κατὰ γῆν 5, 4, 1. Ggſ. ſchwimmen 4, 3, 12. ἐφ' ἁμάξης 2, 2, 14. gegen Feinde 3, 4, 41. 42. 5, 7, 16. ἐν ῥυθμῷ 5, 4, 14. τάχιστα 4, 5, 1. ἄνω 1, 2, 1. ſ. ἄνω. διὰ τῆς Ἀρμενίας 4, 4, 1. vgl. 4, 1, 2. 7, 7, 5. ἀπὸ τοῦ στρατεύματος 4, 4, 17. παρὰ βασιλέως πρὸς τὸν σατράπην 4, 5, 10. παρὰ βασιλέα 1, 3, 7. ἐπὶ βασιλέα 2, 1, 4. 3, 21. τὴν λοιπὴν πορείαν 5, 10, 4. ὁδόν 2, 2, 11. 3, 4, 46. σταθμούς 2, 2, 12 πεδίον 4, 4, 1. ὄρη πορευτέα 2, 5, 18. gr. Spr. 46, 6, 2 u. 56, 18, 4. das Präſens von der Zukunft 1, 3, 7. 2, 3, 27. 5, 18. 4, 5, 15. 7, 3, 8.

πορθεῖν verheeren 5, 7, 14. κώμας, χώραν 7, 7, 3. 5. 12.

πορίζειν verſchaffen. ἄρισιον 2, 3, 5. πλοῖα 5, 6, 5. τάλαντον μισθὸν als Belohnung aufbringen 3, 5, 8. θώρακες ἐπορίσθησαν 3, 3, 20.

πορίζεσθαι ſich verſchaffen 2, 1, 6. 7, 6, 29. Spr. 52, 10, 1.

πόρος, ου, ὁ Fahrt 4, 3, 13. 20. Mittel. πόροι 2, 5, 20.

πόρρω τινός fern von Jemand 1, 3, 12. 3, 4, 35.

πορφυροῦς 3. purpurn 1, 5, 8.

πόσος 3. wie viel, wie groß. πόσον ἀπὸ θαλάττης wie weit vom Meere 7, 3, 12. in indirecter Frage. ἠρώτα αὐτὸν πόσον χρυσίον ἔχει 7, 8, 1. ἤρετο πόση τις εἴη χώρα 2, 4, 21.

ποταμός, οῦ, ὁ Fluß. π. Σελινοῦς u. Σελ. π. ein Fluß S. 5, 4, 8. ὁ Κύρου π. der Euphratſtrom 1, 5, 10. vgl. 2, 4, 22. 25. 3, 4, 6 ꝛc. Spr. 50, 6, 2. (7, 1.)

ποτέ einſt 3, 4, 10, wo § 7 ſynonym τὸ παλαιόν. jemals. εἴ ποτε καὶ ἄλλοτε 6, 2, 12. wie tandem in Fragen, die Beantwortung als eine ſchon früher gewünſchte bezeichnend 3, 5, 13.

πότερον utrum, im Ggſ. ἤ oder, in directen Fragen 2, 1, 17. 3, 2, 21. 5, 10, 4. 7, 7, 45. nach τί 1, 1, 4. indirect, mit dem Indicativ 1, 3, 14. 2, 2, 10. 5, 4, 2. mit dem Optativ 3, 1, 7. πότερα — ἤ direct 2, 5, 17. indirect, mit dem Indicativ 2, 1, 10. 21. mit dem Optativ 7, 1, 14. 6, 44, wo der Begriff des Fragens in θύεσθαι liegt.

ποτέρως auf welche von beiden Arten, mit folgendem εἰ — ἤ 7, 7, 30. 33. 34.

ποτήριον, ου, τό Trinkgeſchirr 5, 9, 4.

ποτόν, οῦ, τό (πίνειν) Trinkbares, Getränk. σιτίον ἢ ποτόν 1, 10, 18. σῖτα (σιτία) καὶ ποτά 2, 3, 27. 7, 1, 33. 35. 3, 10.

πότος, ου, ὁ das Trinken. προὐχώρει 7, 3, 26. παρὰ πότον 2, 3, 15.

πού irgendwo 2, 4, 4. 5, 6, 17. 8, 16. ἐγγύς που 2, 2, 15. 3, 6. εἴ που 3, 4, 23. 4, 5, 8. ἦν που 1, 2, 27. 3, 1, 37. 5, 5. 2) ja wohl 5, 7, 13. 3) etwa 4, 8, 21.

ποῦ wo 2, 1, 15. 5, 8, 2.

πούς, ποδός, ὁ Fuß. ἀρισιερός 4, 2, 28. τὰ πρὸ ποδῶν was vor den Füßen liegt 4, 6, 12. ἡ τραχεῖα τοῖς ποσὶν 4, 6, 12. ἐπὶ πόδα ἀναχωρεῖν

mit dem Feinde zugekehrtem Geſichte ſich zurückziehen 5, 2, 32.

πρᾶγμα, ατος, τό Sache, Vorfall 1, 5, 13. 15. 5, 7, 20. 22. 23. 7, 1, 17. πονηρόν, οὐ φαῦλον 6, 4, 10. 11. 12. Unternehmen. ἀρχόμενον π. 5, 7, 12. ἅπτεσθαι τοῦ π. 5, 6, 28. πράγματα Verhältniſſe 1, 3, 3. Schwierigkeiten, Bedrängniſſe 2, 1, 16. 7, 6, 24. vgl. 5, 5, 8. σὺν πράγμασιν, ἄνευ πραγμάτων 6, 1, 6. ἔχειν Mühe, zu ſchaffen haben 5, 6, 5. παρέχειν τινί Jemanden zu ſchaffen machen 4, 1, 22. 2, 27. τῇ χώρᾳ durch Einfälle 1, 1, 11. πρᾶγμά τί ἐστιν es iſt eine Schwierigkeit vorhanden 4, 1, 17. οὐδέν ἐστιν es hat nichts auf ſich, nichts zu bedeuten 6, 4, 8.

πραγματεύεσθαι betreiben 7, 6, 35.

πρανής 2. ſteil 1, 5, 8. 5, 2, 28. τὸ πρανές der Abhang, abſchüſſiges Terrain 3, 4, 25. κατὰ τοῦ πρανοῦς 4, 8, 28. 6, 3, 31.

πρᾶξις, εως, ἡ Verhandlung 7, 2, 30. mit der Nebenidee des Trüglichen 7, 6, 17. Unternehmen 1, 3, 16. 18. 19. vgl. 5, 10, 9. αἱ σὺν Κύρῳ πράξεις 2, 6, 17.

πράττειν verhandeln 7, 6, 8. περὶ πλοίων 7, 2, 12. 2) betreiben 2, 6, 16. 5, 7, 1. 3) thun 2, 1, 1. 3, 1, 1. 5, 6, 28. ὑπὲρ ἐμοῦ 6, 4, 19. περὶ Ὀρόντου 1, 6, 6. καλόν τι etwas Rühmliches 7, 6, 32. 4) einfordern. αὐτὸν τὰ χρήματα von ihm das Geld 7, 2, 12. Spr. 46, 9. (15 u. 52, 10, 6.) 5) εὖ πράττειν glücklich ſein 7, 6, 11. 20. eben ſo καλῶς 3, 1, 6. κακῶς unglücklich ſein 1, 9, 10. οὕτω ſolchen Erfolg haben 3, 4, 6. ἀγαθά Glück machen, Vermögen erwerben 6, 2, 8.

πρᾶος 3. zahm 1, 4, 9. Spr. 22, 13, 2.

πράως milde 1, 5, 14. vgl. λέγειν.

πρέπειν ziemen. τῇ ἡλικίᾳ 1, 9, 6. vgl. 3, 2, 7. θαρραλεωτέρους πρέπει εἶναι 3, 2, 16. ſynonym προσήκει § 15.

πρεσβεία Geſandtſchaft 7, 3, 21.

πρεσβεύειν Geſandter ſein 7, 7, 6. παρά τινος von Jemand geſchickt 2, 1, 16. τινί für Jemand 7, 2, 23.

(πρέσβυς.) πρέσβεις No. 5, 5, 7. 7, 19. 27. Ac. 3, 1, 28. 5, 10, 5.

πρεσβύτατος der älteſte 2, 1, 10.

πρεσβύτης, ου, ὁ Greis 6, 1, 10.

πρίασθαι. Spr. 40 u. d. W. kaufen 3, 1, 20. τί τινος für eine Summe 1, 5, 6. Spr. 47, 16. (17.)

πρίν bevor. 1) mit dem Indicativ nach einer Negation 1, 2, 26. 3, 1, 16. 5, 9, 27. ἠμφιγνόουν πρὶν ἦκεν 2, 5, 33, wo die Negation in ἠμφιγνόουν liegt. οὐ πρότερον πρίν 3, 1, 16. οὐ πρόσθεν πρίν 3, 2, 29. 2) mit ἄν und dem Conjunctiv nach einer Conjunction 5, 7, 5. 12. nach einem hiſtoriſchen Präſens 1, 1, 10. Spr. 54, 14, 2. (17, 6.) 3) mit dem Optativ nach negativen Sätzen 1, 2, 2. 4, 5, 29. 7, 7, 57. Spr. eb. 4) mit dem Infinitiv nach affirmativen Sätzen 1, 4, 13. 16. 10, 19. 2, 5, 2. 4, 1, 7. 5, 6, 17. Spr. eb.

πρό vor, mit dem Genitiv. 1) örtlich. πρὸ τῶν ποδῶν 4, 6, 12. πρὸ τῶν ὀφθαλμῶν ἔχειν 4, 5, 13. πρὸ αὐτοῦ 1, 7, 11. vgl. § 20. 1, 8, 24. πρὸ τῶν νυκτοφυλάκων 7, 2, 18. πρὸ ἀμφοῖν προβεβλημένος 4, 2, 21. πρὸ τῶν ὅπλων 2, 4, 15. vgl. ὅπλον. πρὸ τῆς πόλεως ᾠκεῖτο 5, 4, 14. πρὸ τῆς Συρίας 1, 4, 4. πρὸ τῶν τοξευμάτων 7, 8, 18. μάχεται πρὸ τοῦ ζεύγους vor und für 5, 9, 8. 2) für 7, 6, 27. 32. 3) von der Zeit 1, 7, 13. 7, 3, 1.

προάγειν weiter führen 6, 3, 6. 11. στράτευμα 4, 6, 21. 6, 3, 7.

προαγορεύειν bekannt machen (durch den Herold) 2, 2, 20.

προαιρεῖσθαι (für) ſich auswählen 6, 4, 19. Spr. 52, 10, 1.

προαισθάνεσθαι. Spr. 40 u. αἰσθάνομαι. vorher bemerken. ταῦτα βουλευομένους daß (Manche) daſſelbe im Schilde führten 1, 1, 7. Spr. 56, 7, 1.

(προαναλίσκειν. Spr. 40 u. d. W. vorher verwenden 6, 2, 8.)

προαποτρέπεσθαι ſich vorher ab-, zurückwenden 6, 3, 31.

προβαίνειν, Spr. 39 Tab. III. vorgehen, vorrücken 4, 3, 28. ἡ νὺξ 3, 1, 13. vgl. προϊέναι.

προβάλλεσθαι (vor) ſich vorhalten, die Waffen 1, 2, 17. 4, 2, 21. 6, 3, 16. 25. den Schild 4, 2, 21. Spr. 52, 10, 1. vorſchlagen 5, 9, 25. 10, 6.

πρόβατον, ου, τό Vieh, besonders Schafe 2, 4, 27. 6, 1, 3. 7, 6, 26. 28. verbunden mit βόες 6, 1, 22. 7, 3, 48. καὶ αἶγες καὶ βόες 3, 5, 9.

προβολή, ῆς, ἡ das Vorhalten, Fällen der Lanze, zw. 6, 3, 25.

προβουλεύειν τινός für Jemand durch Rath sorgen 3, 1, 37. Spr. 47, 22. (23.)

πρόγονος, ου, ὁ Vorfahr 3, 2, 11. 13. 7, 2, 22.

προδιδόναι verrathen, verrätherisch gegen Jemand handeln 1, 3, 5. 2, 2, 8. 6, 4, 17. 22. ἑαυτὸν τοῖς πολεμίοις sich Preis geben 3, 1, 14. verlassen 2, 3, 22. 3, 1, 2.

προδιώκειν vorrückend verfolgen 3, 3, 10.

προδότης, ου, ὁ Verräther 2, 5, 27. 6, 4, 7.

προδρομή, ῆς, ἡ das Vorlaufen 4, 7, 10.

προειπεῖν. Spr. 40 u. εἰπεῖν. vorher ankündigen 1, 2, 17. προερῶν ἅπερ αὐτῷ erg. προεῖπεν 7, 7, 13.

προελαύνειν. Spr. 39 Tab. III. vorrücken 1, 10, 16. vorausreiten 6, 1, 14. 22.

προεργάζεσθαι vorher erwerben 5, 9, 21.

προέρχεσθαι. Spr. 39 Tab. IX. vorgehen, zu einer Unterredung 2, 3, 3. vorrücken, marschiren 3, 4, 37. κατὰ τὴν ὁδόν 4, 2, 16. τριάκοντα σταδίους 7, 3, 7. οὐ πολύ 3, 3, 6. εἰς — 7, 2, 1. 8, 5. vgl. ὅσος.

προέχειν. Spr. 39 Tab. IX. übertreffen. τινά τινι Jemand an etwas 3, 2, 19. Spr. 48, 12, 7. (15, 9.) gew. mit dem Genitiv der Person. Spr. 47, 22. (23.)

προηγεῖσθαι vorwärts vorangehen. ὁδόν 6, 3, 10. ἴχνη προηγούμενα vorwärts gegangener Menschen 7, 3, 42.

προηγορεῖν das Wort führen 5, 5, 7.

προθεῖν. Spr. 40 u. θέω. vorauslaufen 5, 8, 13.

προθυμεῖσθαι sich bemühen 3, 4, 15. 6, 2, 22, wo vielleicht προθύεσθαι zu lesen. χαρίζεσθαι 1, 9, 24. διαβῆναι 7, 2, 2. λαβεῖν 4, 1, 22. ἀπολέσαι 2, 4, 7. ἐμὲ τοιοῦτον ποιῆσαι 7, 7, 47. μεῖναι αὐτόν 3, 1, 9.

προθυμία, ας, ἡ Eifer für Jemand, Ggs. κακόνοια 7, 7, 45. προθυμίαν περί τινα παρέχεσθαι 7, 6, 11. Diensteifer 1, 9, 18.

πρόθυμος 2. eifrig, dienstwillig 1, 3, 19. 4, 15. kampflustig 3, 2, 15.

προθύμως bereitwillig 5, 2, 2. 7, 7, 21. 32. diensteifrig 1, 4, 9. 7, 7, 31. kampflustig 1, 10, 10.

προϊέναι vorgehen, vorrücken 1, 3, 1. 4, 18. μικρὸν ἀπὸ τῆς φάλαγγος 2, 1, 6. εἰς τὸ πρόσθεν 2, 1, 2. πρὸς τὰς πηγάς 3, 2, 22. vgl. πρόσω. vorausgehen 4, 4, 20. προϊούσης τῆς νυκτός 2, 2, 19. vgl. προβαίνειν.

προϊέναι (ἵημι) überlassen, gestatten 7, 2, 15.

προΐεσθαι sich hingeben 7, 3, 31. überlassen, anvertrauen 1, 9, 12. Spr. 52, 8, 2. (6.) Preis geben 1, 9, 9. 10. ἑαυτὸν τοῖς πολεμίοις 5, 8, 14. vgl. προδιδόναι. εὐεργεσίαν Preis geben, d. h. keinen Lohn dafür ausbedingen 7, 7, 47.

προϊστασθαι, προστῆναι vorstehen, befehligen. τοῦ ξενικοῦ 1, 2, 1. vgl. 7, 1, 30. 2, 1. Spr. 47, 19, 2. (20, 4.) von dem Leiter einer Angelegenheit 5, 10, 9. τῆς Ἑλλάδος die Hegemonie, Oberleitung haben 6, 4, 12.

προκαίειν. Spr. 40 u. καίειν. πυρὰ προκεκαυμένα πρὸ τῶν νυκτοφυλάκων (eine Strecke) vor den Nachtwachen angezündet, angemacht 7, 2, 18.

προκαλεῖσθαι. Spr. 40 u. καλεῖν. vorrufen lassen 7, 7, 2. Spr. 52, 11.

προκαλύπτειν vorgetreten verhüllen 3, 4, 8.

προκαταθεῖν. Spr. 40 u. θέω. voraus hineilen, von Reitern zum Plündern 6, 1, 10.

προκαταχαίειν. Spr. 40 u. καίειν. vorausmarschirend niederbrennen 1, 6, 2.

προκαταλαμβάνειν. Spr. 39 Tab. IV. vorweg besetzen 1, 3, 14. 16. 2, 5, 18 ꝛc.

προκεῖσθαι vorliegen, vorragen 6, 2, 3.

προκινδυνεύειν für Jemand Gefahren bestehen 7, 3, 31.

προκρίνειν vorziehen 5, 9, 26..

προλέγειν ankündigen. ἀπιέναι 7, 7, 8. Spr. 55, 3, 7. (13.)

προμαχεών, ῶνος, ὁ Brustwehr 7, 8, 13.

προμετωπίδιον, ου, τό Stirnpanzer des Pferdes 1, 8, 7.

προμηρίδιον, ου, τό Hüftpanzer 1, 8, 6.

προμνᾶσθαι werben. τοιαῦτα solche Bewerbungen 7, 3, 18. Spr. 46, 3, 2. (5, 4.)

προνοεῖσθαι sorgen. τινός für Jemand 7, 7, 33. 37. Spr. 47, 10. (11.)

πρόνοια, ας, ἡ Vorsorge 7, 7, 52.

προνομή, ῆς, ἡ Fouragirung 5, 1, 7.

προξενεῖν zuführen, empfehlen 6, 3, 14.

πρόξενος, ου, ὁ Bürger einer Stadt den eine andere (oder auch ein Fürst) als Gastfreund von Staatswegen angenommen und als eine Art von Consul mit der Leitung ihrer Interessen in seiner Vaterstadt betraut hatte 5, 4, 2. 6, 11.

προοράν. Spr. 39 Tab. IX. vorher sehen 1, 8, 20. προϊδέσθαι 5, 9, 8. Spr. 52, 8, 3. (4.)

προπέμπειν vorschicken. σκοπούς 2, 2, 15. ἑρμηνέα 4, 4, 5. 7, 2, 19. fortschicken 5, 8, 9. τινὰ τοῖς ἵπποις 7, 2, 8. geleiten 5, 9, 23.

προπέμπεσθαι von sich fort schicken 7, 2, 14. Spr. 52, 10, 4. (8.)

προπίνειν. Spr. 40 u. πίνω. zutrinken 4, 5, 23. 7, 3, 26. 27. κέρατα οἴνου 7, 2, 23.

προπονεῖν für Jemand sich Beschwerden unterziehen 3, 1, 37.

πρός 1) mit dem Genitiv. Spr. 68, 33. (37.) 1) von, selten bei Passiven, wie 1, 9, 20. ähnlich πρὸς τῆς πόλεως ὑπαίτιόν ἐστιν von Seiten der Stadt 3, 1, 5. χεῖρον αὐτῷ ἐστι πρὸς ὑμῶν 7, 6, 39. ἀχαρίστως ἔχει πρὸς ὑμῶν 2, 3, 18. ἔπαινον πρὸς ὑμῶν ἔχω 7, 6, 33. gr. Spr. 68, 37, 3. 2) πρὸς τοῦ Κύρου τρόπου im (gemäß dem) Charakter des K. 1, 2, 11. 3) nach — zu. πρὸς τοῦ ποταμοῦ nach dem F. zu 2, 2, 4. vgl. 4, 3, 26. aber ἐκφεύγει πρὸς τῶν Ἑλλήνων οἱ 1, 10, 2 ist zu erklären πρὸς τούτους τῶν Ἑ. οἱ. gr. Spr. 51, 13, 2. 4) vor. δίκαιόν ἐστι πρὸς θεῶν 1, 6, 6. vgl. 2, 5, 20. 5, 7, 12. 5) bei. πρὸς θεῶν 2, 1, 17. 7, 1, 29. 6, 33.

II) mit dem Dativ. Spr. 68, 34. (38.) 1) bei, an. πρὸς τῷ ποταμῷ 1, 8, 4. vgl. § 14. 5, 4, 25. 6, 2, 7. 7, 2, 14. προσπεπερονημένοι πρὸς τοῖς ἄρτοις 7, 3, 21. ἦν πρὸς τοῖς ἀγγέλοις 2, 3, 4. 2) außer 3, 2, 33. 4, 13. 7, 6, 32.

III) mit dem Accusativ. Spr. 68, 35. (39.) 1) gegen. πρὸς μεσημβρίαν 1, 7, 16. vgl. 3, 5, 15. 5, 7, 6. ähnlich von der Zeit. πρὸς ἡμέραν ἦν es war gegen Tagesanbruch 4, 5, 21. 2) nach, zu. a) von Orten. ἀπιέναι πρὸς τὸ στράτευμα 3, 4, 28. vgl. 4, 2, 25. 5, 4, 5. ἡγεῖσθαι πρὸς τὰ ἐπιτήδεια 2, 3, 9. doch 2, 4, 25 lesen andre πρὸς ἦ. ἔρχεσθαι ἐπὶ τὰ ὅπλα καὶ πρὸς τὰς φυλακάς 3, 1, 40. βρεχόμενοι πρὸς τὸν ὀμφαλόν bis an den Nabel 4, 5, 2. πρέσβεις πέμπειν πρὸς τὴν πόλιν an die Stadt 5, 10, 5. uneig. πρὸς αὐλὸν ὀρχεῖσθαι 5, 9, 5. vgl. § 8. 10 f. vgl. γνώμη u. σωφρονεῖν. b) von Menschen. ἔρχονται πρὸς ἡμᾶς 5, 7, 20. vgl. 3, 3, 2. 7, 3, 31. προσιέναι πρός τινα 5, 6, 31. τοὔνομα ἀφίξεσθαι πρὸς τοὺς φίλους καὶ εἰς τὴν πόλιν 5, 9, 20. ἄγειν πρὸς αὐτούς 7, 6, 6. vgl. λαμβάνειν, I. πρός τινα λέγειν 3, 1, 34. 3, 2. 6, 4, 15. 7, 7, 15. ἀγγέλλειν 1, 7, 13. 3) zu, von einem Zwecke. τάττεσθαι πρός τι 2, 3, 11 f. vgl. 7, 2, 13. ἱκανῶς ὡπλισμένος πρὸς τὸ ἐπιδραμεῖν 4, 3, 31. πρὸς ἄριστον καταλύειν 1, 10, 19. ἀρκεῖ πρὸς τὸ ἀρχικὸν εἶναι 2, 6, 20. πόροι πρὸς τὸ πολεμεῖν 2, 5, 20. τὰ πρὸς τὸν πόλεμον 4, 3, 10. vgl. ὁ, II, 8 S. 155. 4) in Bezug auf. πρὸς τὴν χώραν συμφέρει 7, 3, 37. ἀθυμεῖν πρός τι 7, 1, 9. vgl. 1, 4, 9. πρὸς ταῦτα βουλεύεσθαι 1, 3, 19 f. 2, 3, 21. 5, 10, 5. διαλέγεσθαι 2, 5, 42. ἀναθορυβεῖν 5, 9, 30. ἀκούειν 7, 6, 23. ἀποκρίνεσθαι 2, 5, 39. 4, 1, 20. 5, 4, 8. εἰπεῖν 1, 6, 9. 2, 1, 11. 20. 5. 5, 13. 6, 4, 28. 5) in Vergleich zu 7, 7, 41. 6) mit, gegen. φιλίαν διαπράττεσθαι πρός τινα 7, 3, 16. ἐπιμιγνύναι πρὸς ἐκείνους 3, 5, 16. σπένδεσθαι eb. καταλύειν 1, 1, 10. 7) gegen, feindselig. ἰέναι πρὸς τοὺς πολεμίους 2, 6, 10. vgl. 4, 6, 25. 5, 4, 14. ἄγειν πρὸς — 1, 3, 21. (vgl. § 20 u. 1, 4, 11.) 4, 6, 21. vgl. προσβάλλειν. πολεμεῖν πρὸς — 1, 4, 2. πρὸς χωρία καὶ ἄνδρας μάχεσθαι 4, 6, 11. vgl. στα-

σάζειν. ἐρρωμένον πρὸς τοὺς πολεμίους 2, 6, 10. vgl. 3, 2, 16. γυμνοὶ ἐγίγνοντο πρὸς τὰ τοξεύματα 4, 3, 6. πρός τινα διατείνασθαι 7, 6, 36. διαφέρεσθαι 7, 6, 15. στασιάζειν 5, 9, 29. ἡ πρὸς αὐτὸν ἐπιβουλή 1, 1, 8. κακόνοια 7, 7, 45. ἐπιορκία, ἀπιστία 2, 5, 21. vgl. διαβάλλειν. 8) πρὸς φιλίαν in Freundſchaft 1, 3, 19. gr. Spr. 68, 39, 8.

IV) πρὸς δέ außerdem aber, ohne Caſus 3, 2, 2. Spr. 68, 1, 1. (2, 2.)

προσάγειν heranführen (die Truppen) 1, 10, 9. 4, 8, 11. πρὸς τὴν χαράδραν 5, 2, 8. einführen. αὐτοὺς εἰς τὸ στράτευμα 5, 9, 14. φόβους Schreckmittel vorhalten 4, 1, 23.

προσαιτεῖν noch dazu fordern, zu dem was man bereits hat 1, 3, 21. erbitten, verlangen 7, 3, 31. 6, 27.

προσαναλίσκειν noch dazu verwenden 6, 2, 8. ſ. προαναλίσκειν.

προσαναπείθειν. Spr. 40 u. εἰπεῖν. noch dazu bekannt machen 7, 1, 11.

προσβαίνειν. Spr. 39 Tab. III. auftreten 4, 2, 28.

προσβάλλειν. Spr. 40 u. βάλλω. angreifen 4, 6, 13. πρὸς τοὺς ὁπλίτας 6, 1, 7. πρὸς λόφον 4, 2, 11. πρὸς χωρίον 4, 7, 2. 5, 2, 4. 5, 2.

προσβατός 3. zugänglich 4, 8, 9. προσβατόν ἐστιν es iſt (ein) zugänglich (Terrain) 4, 8, 9. gr. Spr. 43, 4, 13.

προσβολή, ῆς, ἡ Angriff 3, 4, 2. 6, 3, 25.

προσγίγνεσθαι. Spr. 40 u. γίγνομαι. noch dazu kommen 4, 6, 9. 7, 1, 28. 6, 29.

προσδανείζεσθαι ſich noch dazu borgen 7, 5, 5.

προσδεῖν. Spr. 40 u. δέω. perſonal, noch dazu bedürfen. τινός 3, 2, 34. Σινωπέων 5, 6, 1. Spr. 47, 15. (16.)

προσδεῖσθαι. Spr. 40 u. δέω. noch dazu bedürfen. τινός 7, 6, 27. ἀρχῆς nach der Befehlshaberſchaft ſtreben 5, 9, 24. Spr. 47, 15. (16.)

προσδιδόναι noch dazu geben 1, 9, 19.

προσδοκᾶν erwarten. στρατηγὸν ταῦτα πράξειν 3, 1, 14. vgl. 5, 9, 16. gefaßt ſein. πάντα auf Alles 7, 6, 1.

προσελαύνειν. Spr. 39 Tab. III. herankommen 1, 5, 12. 7, 16. 3, 5, 13. heranreiten 3, 4, 39. 4, 4, 5. 7, 3, 7. 47. προσθέοντες καὶ προσελαύνοντες 6, 1, 7.

προσέρχεσθαι. Spr. 39 Tab. IX. herankommen 4, 8, 3. 7, 1, 33. zu einer Unterredung 2, 1, 8. 5, 36. εἰς ἐπήκοον 4, 4, 5. Ξενοφῶντι 4, 3, 10. 8, 4 vgl. 3, 5, 8. 7, 3, 18. 19. 4, 8. hinzukommen, zu einem Strategen von andern 1, 3, 9.

προσεύχεσθαι anflehen. τοῖς θεοῖς 6, 1, 21. Spr. 48, 7, 2. (14.)

προσέχειν. Spr. 39 Tab. IX. zuwenden. τὸν νοῦν darauf achten 1, 5, 9. aufpaſſen, auf Befehle 6, 1, 18. τῇ ὁδῷ auf den Weg 4, 2, 2. τοῖς χρήμασιν auf Erhaltung der Beute bedacht ſein 7, 8, 16. τὸν νοῦν τινι ſich mit Jemand einlaſſen, befaſſen 2, 4, 2. ὀλίγον τινί ſich wenig an Jemand kehren 7, 6, 5. προσέχειν μονῇ auf Dableiben bedacht ſein 5, 6, 22. gr. Spr. 52, 2, 3.

προσήκειν ſich erſtrecken. προσήκουσαι ὄχθαι ἐπὶ τὸν ποταμόν 4, 3, 23. 2) verwandt ſein. γένει προσήκων βασιλεῖ dem Geſchlechte nach mit dem Könige 1, 6, 1. ähnlich τούτῳ τῆς Βοιωτίας προσήκει οὐδέν dieſer hat mit B. nichts zu ſchaffen, ſtammt nicht daher 3, 1, 31. 3) ſich geziemen. τί ὑμῖν προσήκει φοβεῖσθαι 3, 1, 16. ἀγαθοῖς ὑμῖν προσήκει εἶναι 3, 2, 11. Spr. 55, 2, 3. (3.) ὑμᾶς προσήκει ἀμείνονας εἶναι 3, 2. 15. Spr. 55, 2, 5. (7.) ὑμᾶς προσῆκεν ἀπιέναι es würde ſich ziemen 7, 7, 18. gr. Spr. 53, 2, 7.

προσθεῖν. Spr. 40 u. θέω. heranlaufen 5, 7, 21. 6, 1, 7. 7, 1, 15. 7, 55.

πρόσθεν 1) örtlich: vor. παραγενέσθαι εἰς τὸ πρόσθεν nach vorn 3, 4, 38. εἰς τὸ π. προϊέναι 2, 1, 2. vgl. 1, 10, 5. 7, 3, 41. εἰς τὸ πρόσθεν τῶν ὅπλων auf den Raum vor den Waffen 3, 1, 33. Spr. 47, 28, 2. (29, 2.) τὰ πρόσθεν die vordern Theile (des Zuges) 3, 2, 36. Spr. 50, 4, 5. (5, 10.) ὁ π. λόγος die vorhergehende Erzählung 3, 1, 1. 4, 1, 1. Spr. 50, 7, 3. (8, 8.) 2) von der Zeit: vorher, früher 1, 6, 10. 7, 2, 22. πρόσθεν πρίν 1, 1, 10. 3, 2, 29. ὁ π. χρόνος 2, 3, 22. 5, 9, 18. 6,

4, 31. ἡ π. ἡμέρα 2, 3, 1. vgl. 4. 3, 7. ἡ π. προσβολή 3, 4, 2. οἱ πρόσθεν ἄρχοντες 3, 2, 31. vgl. 2, 4, 5. ἡ π. προθυμία 1, 4, 8. vgl. 1, 6 4. Spr. 50, 7, 3. (8, 8.) τὸ πρόσθεν vorher 1, 10, 10 f. 3, 1, 23. eher 2, 1, 10. vgl. ἔμπροσθεν.

προσιέναι herankommen 1, 8, 14. 10, 6. 3, 3, 5, 6. 4, 5, 5. αὐτῷ zu ihm 5, 9, 19. 7, 3, 16. 18. τῇ πόλει an die Stadt 7, 6, 24. Spr. 48, 9. (11, 7.) anrücken, feindlich 1, 8, 11. 4, 7, 2. 8, 12. εἰς τὸ δασύ 4, 7, 7.

προσιέναι (ἵημι) heranlaſſen. πρὸς τὸ πῦρ 4, 5, 5.

προσίεσθαι zu ſich heranlaſſen. εἰς ταὐτό 3, 1, 30. an ſich herankommen laſſen 4, 2, 12. Spr. 52, 10, 1. zulaſſen geſtatten 5, 5, 3.

προσκαλεῖν. Spr. 40 u. καλέω. heran rufen 1, 3, 28. προσκαλεῖσθαι zu ſich heran rufen laſſen 7, 7, 2. vgl. προκαλεῖσθαι.

προσκτᾶσθαι noch dazu erwerben 5, 6, 15.

προσκυνεῖν ſich vor Göttern niederwerfen, anbeten 3, 2, 9. 13. Perſiſche Sitte war es eben ſo ſich vor dem Könige und den Großen zu erniedrigen 1, 6, 10, 8, 21. 3, 2, 13.

προσλαμβάνειν. Spr. 39 Tab. IV. dazu nehmen. ταῦτα λαβὼν καὶ τοὺς ὁμήρους προσλαβών 7, 7, 53. μισθόν 7, 3, 13. πρὸς ἐκείνοις εὐκλειαν 7, 6, 32. ὑμᾶς 1, 7, 3. mitnehmen 4, 1, 27. für ſich gewinnen. Σεύθην σύμμαχον 7, 6, 27. mit angreifen (eine Arbeit) 2, 3, 11. 12.

προσμιγνύναι. Spr. 39 Tab. VII. anrücken 4, 2, 16. Spr. 52, 2, 9. (10.)

πρόσοδος, ου, ἡ Zugang 5, 2, 3. Proceſſion zu den Tempeln 5, 9, 11. Einkommen 7, 7, 36. πρόσοδοι Einkünfte 7, 1, 27. προσόδους ποιεῖν (ſich) verſchaffen 1, 9, 19.

προσομνύναι. Spr. 39 Tab. VII. noch dazu ſchwören 2, 2, 8.

προσομολογεῖν ſich dazu verſtehen, ſich unterwerfen 7, 4, 24.

προσπερονᾶν anſtecken 7, 3, 21.

προσπίπτειν. Spr. 39 Tab. IX. heran laufen. τινί zu Jemanden 7, 1, 21. Spr. 48, 9. (11, 7.)

προσποιεῖσθαι ſich ſtellen. σπεύδειν als ob er eile 1, 3, 14. vgl. 4, 3, 20. 6, 13. Spr. 55, 3, 8. (16.) den Anſpruch machen. ἐπιστήμων εἶναι, 2, 1, 7. Spr. 55, 2, 2. (4.)

προσπολεμεῖν bekriegen. αὐτόν 1, 6, 6. gr. Spr. 48, 9, 3.

προστατεῖν vorſtehen. ἀγῶνος 4, 8, 25. Spr. 47, 19, 2. (20, 4.)

προστάτης, ου, ὁ Vorſteher 7, 7, 31.

προστατεύειν vorſtehen, die Sache (ſo) leiten 5, 6, 21.

προστάττειν anbefehlen 1, 6, 10. 9, 18.

προστελεῖν. Spr. 40 u. τελέω. noch dazu zahlen. 7, 6, 30.

προστερνίδιον, ου, τό Bruſtpanzer des Pferdes 1, 8, 7.

προστίθεσθαι beiſtimmen 1, 6, 10.

προστρέχειν. Spr. 39 Tab. IX. herbeilaufen 7, 4, 7. τινί zu Jemanden 4, 2, 21. 3, 10. Spr. 48, 9. (11, 7.)

προσφέρειν. Spr. 39. Tab. IX. herbeibringen 5, 2, 14.

προσφέρεσθαι ſich benehmen. Spr. 52, 6, 1. τινί und πρός τινα gegen Jemand 5, 5, 19. 7, 1, 6. Spr. 48, 9. (11, 7.)

προσχωρεῖν ſich ergeben 5, 4, 30.

πρόσχωρος 2. Grenznachbar 5, 3, 9.

πρόσω fern. 2, 2, 15. 4, 5, 2. 7, 3, 17. τῶν πηγῶν von den Quellen 3, 2, 22. τοῦ ποταμοῦ weit in den Fluß 4, 3, 28. τοῦ πρόσω weiter 1, 3, 1. 5, 4, 30. gr. Spr. 47, 1 A. προσωτέρω entfernter 7, 7, 1. weiter 4, 3, 34. vgl. καιρός. προσωτάτω am weiteſten 6, 4, 1.

πρόσωπον, ου, τό Geſicht, Züge. Plu. von Einem 2, 6, 18.

προτελεῖν. Spr. 40 u. τελέω. vorher zahlen 7, 7, 25.

προτεραῖος 3 am vorigen Tage. ἡ προτεραία erg. ἡμέρα der vorige Tag 2, 1, 3. 5, 4, 23.

πρότερον früher 1, 7, 18. 7, 6, 33. τὸ π. das vorige Mal 4, 4, 14. vgl. πρῶτον.

πρότερος 3 früher. ἀφίκετο 1, 2, 25. Spr. 57, 5, 3. οἱ πρότεροι ἀναβάντες 1, 4, 12. ἐν τῷ προτέρῳ αἱρεθέντι χωρίῳ 5, 4, 26. gr. Spr. 50, 12, 1.

προτιμᾶν auszeichnen 1, 4, 14. 6, 5.

προτρέχειν. Spr. 39 Tab. IX. vorlaufen 4, 7, 10. vorauslaufen 1, 5, 2. τῶν ὁπλιτῶν vor den H. 5, 2, 4. Spr. 47, 22. (23.)

προφαίνεσθαι vorn erſcheinen 1, 8, 1.

προφασίζεσθαι vorſchützen, als Ablehnungsgrund 3, 1, 25.

πρόφασις, εως, ἡ Vorwand 1, 1, 7. πρόφασιν ποιεῖσθαι 1, 2, 1. παρέχειν τινί 7, 6, 22. προφάσεις εὑρίσκειν 2, 3, 21.

προφύλαξ, ακος, ὁ Vorpoſten 2, 3, 2. 4, 15. 3, 2, 1. 6, 2, 26.

προχωρεῖν vorgehen. ἔχει ὅ, τι προχωρεῖ er hat einen Grund warum er reiſt 1, 9, 13. προχωρεῖ ὁ πότος das Trinken geht weiter 7, 3, 26. vgl. προβαίνειν u. προϊέναι, τὰ ἱερά fallen glücklich aus ὅ, 2, 21.

πρύμνα, ης, ἡ Hintertheil 5, 8, 20.

πρωΐ früh 7, 6, 6. πρωιαίτερον früher (als ſonſt) 3, 4, 1.

πρῷρα, ας, ἡ Vordertheil 5, 8, 20.

πρωρεύς, έως, ἡ Hauptbootsmann, der die Matroſen auf dem Vordertheile befehligt 5, 8, 20.

πρωτεύειν der erſte ſein 2, 6, 26.

πρῶτον zuerſt, zunächſt 2, 3, 16. 3, 1, 15. 4, 32. 5, 6, 2. 37. 8, 2. (zum erſten Male 2, 3, 16) gr. Spr. 46, 3, 2. πρῶτον μὲν — εἶτα 1, 3, 2. wie πρῶτα μὲν — ἔπειτα 3, 2, 27. Spr. 69, 19. (24, 1.) ἔπειτα δέ 5, 6, 7 f. εἶτα δέ 1, 2, 16. ἐπειδὴ δέ 1, 3, 4. vgl. 3, 1, 38. πρῶτον μὲν — μετὰ τοῦτο 5, 9, 5. 7. vgl. 3, 1, 13. 2, 1. (5, 4, 23. vgl. § 30.) τὸ πρῶτον zum erſten Male 1, 10, 10. τὸ μὲν πρῶτον (anfangs) — ἐπειδὴ δέ 7, 2, 18. ὡς τὸ π. ſobald als 7, 8, 14. gr. Spr. 65, 7, 4.

πρῶτος 3 erſter. ἤγγειλα 2, 3, 19. ἀνέστη 5, 1, 2. ἀναβαίνουσιν 4, 8, 18. vgl. § 12. 4, 2, 8. (9.) 7, 1, 12. Spr. 57, 5, 3. εἰς ἣν πρώτην ἤλθομεν 7, 1, 29. ὁ πρῶτος λέγων 7, 6, 10. οἱ πρῶτοι φανέντες νεκροί 6, 3, 5. vgl. πρότερος. ἡ πρώτη ἡμέρα 4, 8, 1. τὸ πρῶτον ἱερεῖον 6, 3, 2. vgl. ἐπί 1, 3. 2) vornehmſter 2, 6, 17. (26?) 3) οἱ πρῶτοι die Vorderſten 2, 2, 16. 17. 4, 2, 25. 8, 12. 7, 4, 19.

πταίειν. Spr. 40 u. d. W. anſchlagen 4, 2, 3.

πτάρνυσθαι. gr. Spr. 40 u. d. W. nieſen 3, 2, 9.

πτέρυξ, γος, ἡ Flügel 1, 5, 3. Panzerflügel, die äußerſten Theile des Panzers unten und oben 4, 7, 15.

πυγμή, ῆς, ἡ (πύξ) Fauſtkampf 4, 8, 27.

πυκνά häufig 5, 9, 8.

πυκνός 3 dicht. σπάρτα 4, 7, 15. (16.) δένδρα 4, 8, 2. τύρσεις 5, 2, 5. φάλαγξ 2, 3, 3.

πύκτης, ου, ὁ Fauſtkämpfer 5, 8, 23.

πύλη, ης, ἡ Thorflügel. πύλαι Thor 5, 2, 16, 23. 5, 20. vgl. κλείειν. Zugang 6, 3, 1. Paß, Engpaß 1, 4, 4. 5.

πυνθάνεσθαι. Spr. 39 Tab. IV. ſich erkundigen, fragen. τοῦτο ὅπως ἂν πορευθείη 3, 1, 7. περί τινος 5, 5, 5, 25. 7, 1, 14. τινός (bei) Jemand 6, 1, 23. 25. Spr. 47, 9, 2. (10, 10.) 2) erkunden, erfahren. τὰ παρ' ὑμῖν 6, 1, 26. τινός von Jemanden 4, 6, 17. gr. Spr. 47, 10, 10. ὑμᾶς εὖ πράττειν 7, 6, 11, wo ſynonym ἀκούειν. Κῦρον προσελαύνοντα daß K. anrücke 1, 7, 16. Spr. 56, 7, 1. πυνθάνομαι ich habe gehört 2, 1, 4. 2, 3. Spr. 53, 1, 2.

πύξ mit der Fauſt 5, 8, 16.

πῦρ, πυρός, τό Feuer 2, 5, 19. 4, 2, 5. 5, 11. προσφέρειν 5, 2, 14. ποιεῖσθαι 5, 2, 27. ἀναγκαῖον 3, 1, 3. καίειν 4, 5, 5. καίεται 4, 5, 6. πυρὰ ἔρημα bei denen keine Menſchen waren 7, 2, 18. πυρά Wachfeuer 4, 4, 9. 15. καίειν 4, 1, 11. κατασβεννύναι 6, 1, 25.

πυρά, ας, ἡ Scheiterhaufen 6, 2, 9.

πυραμίς, ίδος, ἡ Pyramide 3, 4, 9.

πυργομαχεῖν einen Thurm bekämpfen, beſtürmen 7, 8, 13.

πύργος, ου, ὁ Thurm 7, 8, 13.

πυρέττειν am Fieber krank ſein 6, 2, 11.

πύρινος 3 von Weizen. ἄρτοι 4, 5, 31.

πυρός, οῦ, ὁ Weizen. πυροί 1, 2, 22. 4, 5, 5. 6, 2, 6. 4, 1.

πυρρίχη, ης, ἡ ein von Geſang begleiteter Waffentanz, alle Arten von Bewegungen Kämpfender darſtellend 5, 9, 12.

πυρσεύειν Feuerzeichen geben, eine Art Telegraphie 7, 8, 15.

πώ noch, bei Negationen. οὐδείς πω 1, 2, 26. 6, 3, 14. 7, 5, 16. οὐ — πω 7, 3, 35. οὐδὲ νῦν πω 7, 6, 35.

πωλεῖν verkaufen 7, 3, 3.

πῶλος, ου, ὁ Füllen 4, 5, 24. 35.

πώποτε jemals, bei Negationen 1, 4, 18. 6, 11. 9, 18. 19. 7, 7, 48. εἴ πώποτε 5, 4, 6.

πῶς wie, fragend 2, 5, 20. 5, 7, 9. 7, 6, 6. nach βουλεύεσθαι 3, 4, 40. 7, 8, 16. vgl. 1, 7, 2. τοῦτο δεῖ λέγειν πῶς ἂν πορευοίμεθα 3, 2, 27. πῶς μέγα ἡγοῦ wie du es für bedeutend hielteſt 7, 7, 27.

πώς irgendwie. εἴ πως 2, 3, 18. 5, 2. 4, 1, 8. 21. ἄλλως πως 3, 1, 20. 26. 6, 2, 2. τεχνικῶς πως mit einer gewiſſen Kunſt 5, 9, 5. ὧδέ πως etwa ſo 1, 7, 9. κατὰ μέσον πως etwa ungefähr 5, 10, 17. μᾶλλόν πως wohl, gewöhnlich mehr 3, 1, 43. μεταγνόντες πως aus irgend welchen Gründen 2, 6, 3.

P.

ῥᾴδιος 3 (u. 2) leicht 4, 8, 13.

ῥᾳδίως leicht 3, 5, 9.

ῥᾳθυμεῖν (ῥᾴδιος u. θυμός) läſſig, müheloſ leben, Ggſ. πονεῖν 2, 6, 6.

ῥᾳθυμία, ας, ἡ Läſſigkeit, müheloſes Leben 2, 6, 5.

ῥᾳστώνη (ῥᾷστος Superlativ von ῥᾴδιος) Läſſigkeit 5, 8, 16.

ῥεῖν. Spr. 40 u. d. W. fließen 1, 2, 7 f. 7, 15. vgl. ἄφθονος.

ῥήτρα, ας, ἡ (ῥητός von εἰπεῖν) Uebereinkunft, Beſchluß 6, 4, 28.

ῥῖγος, ους, τό Kälte 5, 8, 2.

ῥίπτειν, ῥιπτεῖν. Spr. 39 Tab. II. werfen. λίθους εἰς τὸν ποταμόν 4, 8, 3. τὰ ἄλλα εἰς τὸ πῦρ 3, 3, 1. abwerfen. τοὺς κάνδυς 1, 5, 8. hinabwerfen. παιδία 4, 7, 13. ſtürzen. ἑαυτόν 4, 7, 13.

ῥίς, ῥινός, ἡ Naſe 7, 4, 3.

ῥοφεῖν ſchlürfen 4, 5, 22.

ῥυθμός, οῦ, ὁ Tact. ἐν ῥυθμῷ nach dem Tact 5, 4, 14. 9, 10. 11. ῥυθμοὺς σαλπίζειν tactmäßig (zur Leitung eines Tanzes) blaſen 7, 3, 32.

ῥῦμα, ατος, τό (ῥύειν) eig. das Ziehen der Bogenſehne). über ἐκ τόξου ῥύματος 3, 3, 15 f. ἕκ, 1 E.

ῥώμη, ης, ἡ Stärke, Macht 3, 3, 14.

ῥωννύναι. Spr. 39 Tab. VIII. ſtärken. vgl. ἐρρωμένος.

Σ.

σάγαρις, εως, ἡ Streitaxt 4, 4, 16. 5, 4, 13.

σακ(κ)ίον, ου, τό Beutel, 4, 5, 36.

σαλπιγκτής, οῦ, ὁ Trompeter 4, 3, 29. 32. 7, 4, 19.

σάλπιγξ, γγος, ἡ Trompete. φθέγγεται (zw. 4, 2, 7.) 5, 2, 14. 6, 3, 27. τῇ σ. σημαίνειν 4, 2, 1. 7, 3, 25. 4, 16. ὠμοβοίνη 7, 3, 32.

σαλπίζειν auf der σάλπιγξ blaſen 1, 2, 17, wo als Subject ὁ σαλπιγκτής zu denken. Spr. 61, 4, 1. (3.) vgl. ῥυθμός.

σατραπεύειν als Satrap beherrſchen. τῆς χώρας 3, 4, 31. Spr. 47. 19. (20.) daneben ἅπαντα 1, 7, 6.

σατράπης, ου, ὁ Satrap 1, 1, 2. 9, 7. 4, 4, 2. 5, 10. (Beide α ſind kurz. Ter. Heaut. 3, 1, 43.)

σαυτοῦ deiner. Spr. 51, 2. δέξῃ εἰς τὴν σαυτοῦ erg. χώραν 7, 2, 37. Spr. 43, 3. σὺ σαυτῷ (ἐμπόδιον) 7, 8, 3. ἄπιστον σαυτὸν κατασῆσαι 7, 7, 23.

σαφῶς offenbar 1, 4, 17. 4, 5, 8. ohne Zweifel 7, 6, 43. gewiß. ἐπίστασθαι 5, 1, 9. νομίζειν 5, 7, 22.

σημαίνειν ein Zeichen geben 5, 2, 12, wo, wie öfter, ὁ σαλπιγκτής zu ergänzen. Spr. 61, 4, 1. (3.) das da ſteht 4, 3, 29. 32. τῇ σάλπιγγι 3, 4, 4. 4, 2, 1. 6, 3, 25. 7, 4, 16. τῷ κέρατι 2, 2, 4. vgl. 7, 3, 32. τὸ πολεμικόν 4, 3, 29. von andern Zeichen. ἀλλήλοις 7, 2, 18. φεύγειν daß ſie fliehen ſollten 5, 2, 30. ὁ θεὸς μὴ ἀποδέχεσθαι ὅ, 9, 24. τοῖς ἱεροῖς συστρατεύεσθαι 5, 10, 15. Spr. 55, 3, 7. (13.) ὡς ἀναπαύεσθαι ſcheinbar zu ruhen, den Zapfenſtreich 2, 2, 4. οἱ θεοὶ ἐν τοῖς ἱεροῖς ὅτι δεῖ 5, 9, 31. anzeigen, ankündigen 2, 1, 2. τοῖς πολεμίοις 7, 3, 43.

σημεῖον, ου, τό Zeichen, Spur 5, 10, 2. ἀπὸ τοῦ αὐτοῦ σ. auf daſſelbe Z. 2, 5, 32. Feldzeichen, ein goldener Adler 1, 10, 12.

σησάμινος 3 von Seſam 4, 4, 13.

σήσαμον, ου, τό Seſam, eine orientaliſche Frucht 1, 2, 22. 6, 2, 6.

σιγάζειν ſchweigen heißen 5, 9, 32.

σιγᾶν. Spr. 40 u. d. W. ſchweigen 5, 6, 27.

σιγή, ῆς, ἡ ſchweigen. σιγῇ ſtillſchweigend 1, 8, 11. 4, 2, 7.

σίγλος, ου, ὁ eine perſiſche Münze, 7½ attiſche Obolen nach 1, 5, 6.

σιδηρεία, ας, ἡ die Kunſt Eiſen zu graben 5, 5, 1.

σιδηροῦς 3 eiſern 4, 5, 13.

† σίνεσθαι Schaden zufügen 3, 4, 16.

σιύς, lakoniſch für θεός. τὼ σιώ die Dioskuren Kaſtor und Polydeukes 6, 4, 34.

σιταγωγός 2 Getreide führend 1, 7, 15.

σιτευτός 3 (σῖτος) gemäſtet 5, 4, 32.

σιτηρέσιον, ου, τό Verpflegung, Verpflegungsgelder 5, 10, 4.

σιτίον, ου, το Speiſe 1, 10, 18. 33. 35.

σῖτος, ου, ὁ Getreide. ὁ νέος σ. σὺν τῇ καλάμῃ 5, 4, 27. vgl. 1, 4, 19. 2, 4, 27. 3, 4, 18. 2) Brod. μελίνης 1, 5, 10. Spr. 47, 6. (8.) 3) Speiſe. ἐπορίζετο σῖτον ἐκ τῶν ὑποζυγίων 2, 1, 6. vgl. 3, 1, 3. 5, 4, 29. ſynonym ἄλευρα καὶ ἄλφιτα 1, 5, 6. ἡμέρας σῖτος für einen Tag 7, 1, 48. vgl. 5, 10, 4. Spr. 48, 6, 1. (8, 1.) σῖτα καὶ ποτά 2, 3, 27, wo ſynonym ἀγορά und ἐπιτήδεια. vgl. 3, 2, 28. 7, 3, 10.

σιωπᾶν ſchweigen 1, 3, 2. verſchweigen 5, 8, 25.

σκεδάννυσθαι. Spr. 39 Tab. VIII. ſich zerſtreuen 3, 5, 2.

σκέλος, ους, τό Schenkel 4, 2, 20. 5, 8, 10.

σκεπτέον ſ. σκέπτεσθαι.

(σκέπτεσθαι.) Spr. 40 u. d. W. vgl. σκοπεῖν. ſpähen, erſpähen 7, 3, 41. εἰ εἴη ἴχνη 7, 3, 42. anſehen, betrachten. σκεψόμενος πῶς ἔχοιεν 4, 5, 22. τὰ ἐμὰ σκέψασθε πῶς ἔχει 7, 6, 33. Spr. 61, 5. (6, 2.) erwägen. εἰ κάλλιον ἔχει 7, 3, 37. πόθεν ἂν λάβοιτε 5, 4, 7. vgl. 4, 6, 10. ὅπως μενοῦμεν 1, 3, 11. πότερον — ἤ 3, 2, 20.

σκευάζειν ausſtatten, anputzen 5, 9, 12.

σκευή, ῆς, ἡ Anzug (mit Waffen) 4, 7, 27.

σκεῦος, ους, τό Geräthe. σκεύη beſonders der Soldaten 3, 2, 28. 5, 3, 1. 8, 6. ἐσθὴς καὶ σκεύη 7, 4, 18. λαμβάνειν 7, 1, 7. ἀναλαμβάνειν 6, 3, 1. καταλείπειν 6, 2, 21. vgl. ἀναπιθέναι.

σκευοφορεῖν Gepäck tragen, von Pferden 3, 3, 19. von Menſchen 3, 2, 28.

σκευοφόρος 2. Gepäckträger 3, 2, 28. σκευοφόρα Alles was Gepäck trägt, ſowohl Menſchen als Thiere 1, 3, 7. 10. 3 ff. 17. 3, 2, 36. 3, 19. 4, 3, 25. 7, 2, 22.

σκηνᾶν lagern, ſich aufhalten (von Truppen) 7, 4, 12.

σκηνεῖν lagern, 2, 4, 14. 4, 8, 25. 5, 9, 1. 6, 2, 7. 3, 21. κακῶς (unter freiem Himmel) 4, 4, 14. ſich einlagern. εἰς κώμας 7, 7, 1. vgl. κατασκηνεῖν. 2) ſich aufhalten (von Truppen) ἐν οἰκίαις 5, 5, 20. vgl. 1, 4, 9. 4, 2, 22. 7, 27. vgl. αὐλίζεσθαι, σκηνοῦν, στρατοπεδεύεσθαι. 3) ſchmauſen 4, 5, 33. (vgl. § 30.) 5, 3, 9. 7, 3, 15.

σκηνή, ῆς, ἡ 1, 2, 17. 4, 4, 21. αἱ σκηναί das Lager (da die Zelte nach 3, 3, 1 verbrannt waren) 3, 5, 7.

σκηνοῦν lagern 5, 7, 31. 7, 4, 11. 2) ſich aufhalten (von Truppen) 4, 5, 23. 5, 5, 11.

σκήνωμα, ατος, τό Gezelt 2, 2, 17. Behauſung 7, 4, 16.

σκηπτός, οῦ, ὁ Blitz 3, 1, 11.

σκηπτοῦχος, ου, ὁ (σκῆπτρον und ἔχειν) Skepterträger, Eunuchen als Leibwächter 1, 6, 11. 8, 28.

σκληρός 3 hart, rauh 4, 8, 26.

σκόλοψ, πος, ὁ Pfahl, Palliſade 5, 2, 5.

σκοπεῖν. Spr. 40 u. d. W. ſpähen 5, 1, 9. τὰ ἔμπροσθεν 6, 1, 14. vgl. σκέπτεσθαι. forſchen 2, 5, 4. darauf ſehen. οὐδὲν ἄλλο ἢ εἴ τινες εἶεν καλοί 7, 4, 8. πρὸς τὸν τρόπον ἑκάστου 1, 9, 22. bedacht ſein. παῦλαν 5, 7, 32. erſehen. ἐκ τῶν συμβάντων 3, 1, 13.

σκοπεῖσθαι überlegen, prüfen 5, 2, 8. 20. Spr. 52, 8, 3. (4.)

σκοπός, οῦ, ὁ Späher, Kundſchafter 2, 2, 15. 6, 1, 11.

σκόροδον, ου, τό Knoblauch 7, 1, 37.

σκοταῖος 3, in der Dunkelheit. σκοταῖοι κατέβαινον 4, 1, 5. 10. vgl. § 5. 2, 2, 17. Spr. 57, 5, 1.

σκότος, ους, τό Dunkelheit 2, 5, 9. 7, 4, 18. γίγνεται 2, 2, 7. 4, 2, 4. ἐστίν 4, 5, 17.

σκυλεύειν rauben (einem Getödteten), spoliare. τὰ ὅπλα 5, 9, 6.

σκύταλον, ου, ὁ Knüppel 7, 4, 15.

σκύτινος 3 ledern 5, 4, 13.

σμῆνος, ους, τό Bienenſchwarm, Bienenſtock 4, 8, 20.

σός 3 deinig. τὰ σά das Deinige 7, 7, 44.

σοφία, ας, α (Weisheit,) Kunſtfertigkeit in der Muſik 1, 2, 8.

σοφός 3 weiſe 1, 10, 2.

σπανίζειν Mangel haben. τινός an etwas 2, 2, 12. 7, 7, 42. Spr. 47, 15. (16.)

σπάνιος 3 (u. 2) ſelten, wenig 1, 9, 27. 7, 2, 15.

σπάνις, εως, ἡ Mangel. πάντων 7, 2, 15. vgl. 6, 2, 8.

σπάρτον, ου, τό Strick, Seil 4, 7, 15. (σπᾶν ziehen.) σπᾶσθαι τὸ ξίφος ſein Schwert ziehen 1, 8, 29. 7, 4, 16. Spr. 52, 8, 2. (6.)

σπείρειν. Spr. 40 u. d. W. ſäen 5, 9, 8.

σπένδειν. Spr. 40 u. d. W. ſpenden, ein Trankopfer ausgießen 4, 3, 13 f.

σπένδεσθαι einen Vertrag ſchließen (wobei man Trankopfer ausgoß) 1, 9, 8. 3, 5, 5. 7, 4, 22 f. ἐφ' ᾧ 4, 4, 6. τινί mit Jemand 1, 9, 7. 2, 3, 7. Spr. 48, 8. (9.) πρός τινα 3, 5, 16. vgl. πρός III, 6. vgl. σπονδή.

σπεύδειν eilen 2, 3, 13. 4, 1, 21. vgl. οὗτος E. πεζῇ 3, 4, 49. ἔνθα σπεύδομεν 4, 8, 14. τὴν ὁδόν 1, 5, 9. Spr. 46, 1, (3.) πορεύεσθαι 1, 3, 14. vgl. 4, 8, 2 Spr. 55, 3, 8. (16.)

σπονδή, ῆς, ἡ Trankopfer. σπονδαὶ γίγνονται 5, 9, 5. σπονδὰς ποιεῖν 4, 3, 14. 2) σπονδαί Vertrag. εἰσίν τινι mit, für Jemand 2, 1, 21. f. μενόντων 2, 3, 24. σπονδὰς αἰτεῖν 3, 1, 28. ποιεῖσθαι 2, 3, 8. 10. σπένδεσθαι 4, 1, 1. παραβαίνειν 4, 1, 1. λύειν 2, 5, 38. 41. 3, 2, 10. περὶ σπονδῶν πέμπειν, ἥκειν 2, 3, 1. ἐν ταῖς σπονδαῖς während der Zeit wo der Vertrag beſtand 3, 1, 1. 4, 1, 1. παρὰ τὰς σπονδάς vertragswidrig 1, 9, 8. 2, 4, 5.

σπουδάζειν eine Sache eifrig betreiben 2, 3, 12.

σπουδαιολογεῖσθαι angelegentlich oder Wichtiges beſprechen 1, 9, 28.

σπουδή, ῆς, ἡ Eil 4, 1, 17. σπουδῇ eilig, eifrig 6, 3, 14. σὺν πολλῇ σπουδῇ καθίσταντο 1, 8, 4. κατὰ σπουδὴν φεύγειν 7, 6, 28.

στάδιον, ου, τό ein Wegemaß, ſechshundert griechiſche Fuß; vierzig Stadien eine geographiſche Meile. Plu. στάδιοι (ſonſt auch στάδια), 2) Rennbahn von einem Stadium. στάδιον ἀγωνίζεσθαι im St. wettlaufen 4, 8, 27. Spr. 46, 4. (6.)

σταθμός, οῦ, ὁ Station, Halteplatz 1, 8, 1. 10, 1 ꝛc. 2) Tagereiſe, meiſt fünf Paraſangen, doch nach der Oertlichkeit auch mehr oder weniger.

στασιάζειν ſich auflehnen, aufrühreriſch ſein. πρὸς ἄρχοντα 5, 9, 29. zwieſpältig ſein 7, 1, 39. 2, 2. τινί gegen Jemand 2, 5, 28.

στάσις, εως, ἡ Zwietracht 5, 9, 29.

σταυρός, οῦ, ὁ Pfahl, Palliſade 5, 2, 21. 7, 4, 14. 17. vgl. σκόλοψ.

σταύρωμα, ατος, τό Verpalliſadirung 5, 2, 15. 19.

στέαρ, ατος, τό Talg, Fett 5, 4, 28.

στέγασμα, ατος, τό (Bedachung,) Zelt 1, 5, 10.

στέγη, ης, ἡ Dach, Wohnung 4, 4, 14. 5, 5, 20.

στεγνός 3 bedeckt. στεγνά Wohnungen 7, 4, 12.

στείβειν treten, betreten 1, 9, 13.

στέλλειν ausrüſten 3, 2, 7.

στέλλεσθαι reiſen, marſchiren 5, 6, 5. 10, 13, wo Synonyma κομίζεσθαι, πορεύεσθαι, τὴν πορείαν ποιεῖσθαι.

στενός 3 eng. χωρίον 4, 1, 16. 2, 24. ὁδός 3, 4, 19. vgl. 1, 4, 4. κατάβασις 5, 2, 28. στενόν Engpaß 4, 1, 14. στενά 4, 4, 18. 5, 1.

στενοχωρία, ας, ἡ Engpaß 1, 5, 7.

στέργειν lieben, wohlwollen 2, 6, 23.

στερεῖν, στερίσκειν. Spr. 40 u. d. W. berauben. ἐλπίδων ἑαυτόν 2, 5, 10. Spr. 47, 12. (13, 10) στερούμενος ποδῶν 1, 9, 13, wo Buttmann στερόμενος vermuthet, wie 7, 6, 16. στέροιτο für στεροῖτο vorgezogen wird. τούτων στερήσονται 1, 4, 8. vgl. 4, 5, 28. τῶν σωμάτων στερηθῆναι 2, 1, 12.

στέρεσθαι beraubt sein, entbehren. τινός 3, 2, 2. 7, 1. vgl. στερεῖν.

στέρνον, ου, τό 1, 8, 26.

στερρῶς beharrlich, fest 3, 1, 22.

στέφανος, ου, ὁ Kranz. aufgesetzt beim Mahle. ἐστεφανωμένοι χιλοῦ στεφάνοις 4, 5, 33. Spr. 47, 6. (8.) χρυσοῦς 1, 7, 7. auf Scheiterhaufen gelegt 6, 2, 9.

στεφανοῦσθαι sich bekränzen. zum Opfer 7, 1, 40. zum Kampfe 4, 3, 17. vgl. στέφανος.

στήλη, ης, ἡ Säule 5, 3, 13. als Grenzmarke 7, 5, 13.

στιβάς, άδος, ἡ Streu (von Gras, Stroh, Blättern ꝛc.) 5, 9, 4.

στίβεσθαι s. στείβειν.

στίβος, ου, ὁ Fußtapfen, Spur 1, 6, 1. 6, 1, 24. 7, 3, 43

στίζειν. Spr. 40 u. d. W. punctiren, tättowiren 5, 4, 32.

στῖφος, ους, τό Schaar 1, 8, 13. 26, 6, 3, 26.

στλεγγίς, ίδος, ἡ vermuthlich ein kammartiger Kopfschmuck 1, 2, 10.

στολάς, άδος, ἡ Koller, lederner Harnisch, sonst σπολάς 3, 3, 20. 4, 1, 18.

στολή, ῆς, ἡ Kleidung 4, 7, 13. 5, 9, 2. βαρβαρική 4, 5, 33. Περσική, eig. Μηδική, ein purpurner Kaftan mit Goldstickerei 1, 2, 27.

στόλος, ου, ὁ Zug 2, 2, 10, wo synonym πορεία. ὁ στόλος ἐστὶν εἰς Πισίδας, ἐπὶ βασιλέα 3, 1, 9. 10. τὸν στόλον ποιεῖσθαι 1, 3, 16. 3, 3, 2. 2) Heermasse 1, 2, 5. πολὺν ἔχειν 2, 2, 12, wo synonym στράτευμα. παμπληθής 3, 2, 11.

στόμα, ατος, τό (Mund.) Oeffnung, Zugang zu einer Wohnung 4, 5, 25. 2) Mündung. τῶν ποταμῶν 5, 10, 1. τοῦ Πόντου 6, 2, 1. 7, 1, 1. 3) Front 5, 2, 25. (26.) 4, 22. Ggs. οὐρά 3, 4, 42 f.

στρατεία, ας, ἡ Feldzug 5, 4, 18.

στρατεύειν zu Felde ziehen. εἰς Πισίδας 1, 1, 11. ἐπ' Αἴγυπτον 21, 14. ἐπὶ βασιλέα 2, 3, 20. 4, 3. 6, 29. 3, 1, 17. Spr. 52, 8, 6. (7.)

στρατεύεσθαι Kriegsdienste thun 1, 2, 5. zu Felde ziehen. εἰς χώραν 1, 9, 14. ἐπί τινα 2, 1, 1. 3, 25. 7, 1, 29. 6, 1, wo § 7 synonym πολεμεῖν τινι. ἐπ' ἀρχήν τινος 7, 1, 2. ἐφ' ἃ ἐστρατεύετο was auszurichten, zu erwerben 1, 2, 3. οἱ στρατευσάμενοι die den Zug mitgemacht hatten 5, 4, 34.

στράτευμα, ατος, τό Heer 1, 2, 18. 2, 1, 6. 5, 7, 15. πολύ 1, 8, 1. Heerabtheilung 1, 5, 11 ff. 8, 4. στράτευμα-κόπτοντες 2, 1, 6. Spr. 58, 4, 1.

στρατηγεῖν (στρατός u. ἄγειν) Heerführer sein, ein Heer führen. ταύτην τὴν στρατηγίαν 1, 3, 15. Spr. 46, 3. (5.) ὁπλιτῶν 1, 4, 3. vgl. 2, 6, 28. Spr. 47, 19. (20.) τὰ ζεύγη ἡμῶν zeichnet uns den Weg vor 3, 2, 27. τοῦτο ἡμῶν dadurch sich als unsre Befehlshaber zu zeigen 7, 6, 40. Spr. 46, 3, 2. (5, 9.) ἡ τύχη ἐστρατήγησε κάλλιον leitete (den Rückzug) besser 2, 2, 13.

στρατηγία, ας, ἡ Heerführung 1, 3, 15. 5, 6, 26. 7, 1, 41. Art, Vorschlag das Heer zu führen 2, 2, 13.

στρατηγιᾶν ein Heer zu befehligen begierig sein 7, 1, 33.

στρατηγός, οῦ, ὁ Befehlshaber eines Heeres oder einer Heerabtheilung. Sold 7, 3, 10. 6, 7. vgl. στρατιώτης. αὐτοκράτωρ 5, 9, 21. στρατηγοὶ καὶ λοχαγοί zuweilen ohne Artikel, auch wenn von allen die Rede ist 3, 5, 7. 4, 7, 25. 6, 3, 12. 4, 30. 7, 3, 10. 15. vgl. 7, 6, 7. gr. Spr. 50, 3, 7. Bei den Persern der κάρανος oder Militairgouverneur über bestimmte Provinzen 1, 1, 2. 9, 7.

στρατιά, ᾶς, ἡ Heer. τριάκοντα μυριάδες στρατιᾶς 1, 4, 5. Spr. 47, 6. (8.) δύναμιν παρέχεσθαι εἰς τὴν στρατιάν zur Bildung des Heeres 5, 10, 10. ἔδωκε χρήματα εἰς τὴν στρατιάν 1, 2, 27. vgl. εἰς 5. im Ggs. der Führer 7, 2, 35. der Reiter und Peltasten 6, 1, 19. ein Plural auf στρατιά bezogen 6, 1, 13. 4, 20. Spr. 58, 4, 1.

στρατιώτης, ου, ὁ Soldat. ὁ στρατιώτης jeder (gemeine) Soldat 1, 3, 21. 7, 2, 36. vgl. 2, 6, 10. Spr. 50, 3. (3, 2.) Sold 1, 3, 21. 5, 6, 23. 7, 2, 36. 3, 10. 6, 7. vgl. ἀνήρ.

στρατοπεδεύειν lagern. ὑπαίθριοι 7, 6, 24.

στρατοπεδεύεσθαι lagern 4, 4, 8. 6, 1, 14. synonym αὐλίζεσθαι 2, 2, 17. ἐνταῦθα 4, 5, 11. ἐγγύς που 2, 2, 15. ἐγγὺς ἀλλήλων 2, 4, 1. ἀπέχοντες ἀλ

λήλων 2, 4, 10. ἀνὰ τὸ πεδιον 7, 4, 2. ἐν κώμῃ 3, 5, 1. 4, 8, 19. παρά τινι 1, 3, 7. εἰς πόλισμα 6, 2, 7.

στρατόπεδον, ου, τό Lager 1, 10, 1. 4, 8, 23. 6, 3, 4. in Dörfern 4, 4, 9. Heer 1, 10, 18. 7, 3, 34.

στρεπτός, οῦ, ὁ Kette 1, 8, 29. περὶ τοῖς τραχήλοις 1, 5, 8. χρυσοῦς 1, 2, 27.

στρέφειν. Spr. 40 u. d. W. drehen. σπάρτα ἐστραμμένα 4, 7, 15. 2) sich wenden 4, 3, 26. vgl. 4, 9, 26.

στρέφεσθαι, στραφῆναι sich wenden 3, 5, 1. zw. 1, 10, 6. Spr. 52, 6, 1.

στρουθός (ὁ u. ἡ kleiner Vogel, besonders Sperling.) ὁ μέγας u. ἡ μεγάλη Strauß 1, 5, 2. 3.

στρωματόδεσμος u. ον, ου, ὁ u. τό Bettsack 5, 4, 13.

συγνός 3 finster, wild 2, 6, 9. 11.

σύ du 2, 1, 12. 16. σὺ συμβούλευσον 2, 1, 17. gr. Spr. 54, 4, 1.

συγγένεια, ας, ἡ Verwandtschaft, Stammverwandtschaft 7, 3, 39.

συγγενής 2 verwandt, stammverwandt 7, 2, 31.

συγγίγνεσθαι. Spr. 40 u. γίγνομαι. zusammenkommen. τινί mit Jemand 1, 1, 9. 2, 27. 2, 5, 2. 7, 2, 19. ἀλλήλοις 4, 5, 23. Spr. 48, 9. (11, 14.) von einem Schüler 2, 6, 17. von unerlaubtem Umgange 1, 2, 12. 5, 4, 33.

συγκαθῆσθαι zusammen sitzen 5, 7, 21.

συγκαλεῖν. Spr. 40 u. καλέω. zusammenrufen 1, 4, 8. 7, 2 ꝛc.

συγκάμπτειν zusammenbiegen 5, 8, 10.

συγκατακαίειν. Spr. 40 u. κατειν mit verbrennen 3, 2, 27.

συγκατασκεδάννυσθαι. Spr. 39 Tab. VIII. mit ausgießen 7, 3, 32, wo wohl zu lesen ist: κατεσκεδάσατο τῶν μετ' αὐτοῦ goß über seine Genossen aus.

συγκατασπέφεσθαι unterwerfen helfen 2, 1, 14.

συγκατεργάζεσθαι auswirken, erobern helfen 7, 7, 25.

συγκεῖσθαι verabredet sein. τὸ συγκείμενον der verabredete Ort 6, 1, 4. κατὰ τὰ συγκείμενα nach dem Uebereinkommen 7, 2, 7. (6.)

συγκλείειν. Spr. 40 u. κλείειν. verschließen 7, 1, 15.

συγκομίζεσθαι (für) sich zusammenbringen 6, 4, 37.

συγκύπτειν sich zusammenziehen 3, 4, 19. 21.

συγχωρεῖν nachgeben 5, 2, 9.

σύειος 3 von Schweinen 4, 4, 13.

συλλαμβάνειν. Spr. 39 Tab. IV. ergreifen, festnehmen (lassen) 1, 1, 3. 4, 8. 6, 4 ꝛc. fangen 4, 4, 16. capere 5, 1, 15.

συλλέγειν. Spr. 40 u. λέγειν. zusammenlesen. φρύγανα 4, 3, 11. χόρτον 2, 4, 11. versammeln. στράτευμα 1, 1, 7. vgl. § 9. zur Berathung 5, 6, 37. ἀγοράν 5, 7, 3. Passiv: versammelt werden 1, 1, 9. sich versammeln, von Truppen 4, 1, 10. 11. 5, 1, 12. 6, 1, 6. zur Besprechung 4, 8, 9. 5, 7, 3.

συλλέγεσθαι (für) sich versammeln 7, 4, 8. Spr. 52, 10, 1.

συλλογή, ῆς, ἡ Sammlung, Zusammenziehung 1, 1, 6.

σύλλογος, ου, ὁ Versammlung 5, 6, 22. σύλλογοι Zusammenrottungen 5, 7, 2.

συμβαίνειν. Spr. 39 Tab. III. sich ereignen 3, 1, 13.

συμβάλλειν. Spr. 40 u. βάλλω. zusammenwerfen, aufhäufen 3, 4, 31.

συμβάλλεσθαι beitragen. χρήματα 1, 1, 9. Spr. 52, 8, 2. (3.) schließen. ξενίαν 6, 4, 35. verabreden. λόγον 6, 1, 3. vorbringen, vortragen 4, 6, 14.

συμβοᾶν. Spr. 40 u. βοάω. zusammenrufen mit Geschrei 6, 1, 6.

συμβοηθεῖν mit zur Hülfe kommen 7, 8, 17. zugleich zur Hülfe kommen 4, 2, 1.

συμβολή, ῆς, ἡ Zusammentreffen 6, 3, 32.

συμβουλεύειν rathen 5, 7, 35. Rath geben 5, 1, 8. 6, 3. den Rath geben 5, 10. 13. εὖ 5, 6, 4. πορείαν 5, 6, 12. ὅ τι σοι δοκεῖ 2, 1, 17. vgl. 5, 6, 4. ἐκποδὼν ποιεῖσθαι 1, 6, 9. vgl. 6, 4, 29. μὴ παραδιδόναι τὰ ὅπλα 2, 1, 18. 19. σώζεσθαι ὑμῖν 2, 1, 19. vgl. 7, 8, 4. τῷ Ξενοφῶντι ἐλθόντα ἀνακοινῶσαι 3, 1, 5. vgl. 7, 1, 30. Spr. 55, 2, 5. (7.)

συμβουλεύεσθαι um Rath fragen 1, 7, 2. 2, 1, 16. 17. 5, 6, 2. τινί 1, 1, 10. Spr. 52, 8, 6.

συμβουλή, ῆς, ἡ Rath 5, 6, 11. vgl. ἱερός.

σύμβουλος, ου, ὁ Rathgeber 1, 6, 5.

συμμανθάνειν. Spr. 39 Tab. IV. sich an etwas gewöhnen 4, 5, 27.

συμμαχεῖν mit kämpfen, verbündet sein 5, 4, 30.

συμμάχεσθαι. Spr. 40 u. 5. mitkämpfen. τινί 5, 4, 10. 9, 13.

συμμαχία, ας, ἡ Bundesgenossenschaft 5, 4, 3. 8.

σύμμαχος 2. mitstreitend, verbündet. ἱππεῖς 2, 4, 6. 3, 1, 2. δύναμις 2, 5, 11. 5, 4, 7. Substantivirt: Verbündeter 7, 6, 3. τινος γίγνεται 5, 6, 9. συμμάχους λαμβάνειν 5, 4, 6. 7, 7, 25. ᾧ πολλὰ ἐστι τὰ σύμμαχα Hülfsmittel 2, 4, 7.

συμμετέχειν. Spr. 39 Tab. IX. mit Antheil haben. τινός an etwas 7, 8, 17. Spr. 47, 14. (15.)

συμμιγνύναι. Spr. 39 Tab. VIII. zusammentreffen. τινί mit Jemand 2, 1, 2. 4, 2, 8. 7, 8, 24. βασιλεῖ ἐν τῷ στρατοπέδῳ 2, 3, 19. τοῖς ἄλλοις εἰς Κάλπης λιμένα 6, 1, 24. feindlich 4, 6, 24.

συμπαρασκευάζειν mit verschaffen, verschaffen helfen 5, 1, 8. πλοῖα 5, 1, 10.

συμπαρέχειν. Spr. 39 Tab. IX. mit gewähren, gewähren helfen. ἀσφάλειαν 7, 6, 30. φόβον 7, 4, 19.

σύμπας, ασα, αν. σύμπασα ἡ ὁδός 7, 8, 26. οἱ σύμπαντες im Ganzen 1, 2, 9. vgl. gr. Spr. 50, 11, 13. τὸ σύμπαν überhaupt 1, 5, 9. gr. Spr. 46, 3, 3.

συμπεδᾶν fesseln, am Aufstehen hindern 4, 4, 11.

συμπέμπειν mit schicken 3, 4, 42. 43. 6, 4, 18. ἄνδρα κελεύσοντα 7, 2, 8. τινὶ ἡγεμόνας 5, 5, 15. τινί τινας ἐροῦντας 5, 6, 21.

συμπεριτυγχάνειν. Spr. 39 Tab. IV. zusammentreffend stoßen. τινί auf Jemand 7, 8, 22.

συμπίπτειν. Spr. 39 Tab. IX. zusammenstürzen. οἰκία 5, 2, 24. βέλη καὶ ἄνθρωποι 4, 8, 11. mit einem Bären auf der Jagd 1, 9, 6.

σύμπλεως 2 angefüllt. δένδρων 1, 2, 22. Spr. 47, 25, 5. (26, 6.)

συμπολεμεῖν mit Krieg führen. τινι πρός τινα 1, 4, 2. τινί ἐπί τινα 3, 1, 5.

συμπορεύεσθαι mit marschiren 1, 3, 5. 4, 9. 4, 1, 28.

συμποσίαρχος, ου, ὁ der Ordner, Vorsteher bei einem Gastmahle 5, 9, 30.

συμπράττειν mitwirken, behülflich sein 7, 7, 19. ὥστε ἐξαίρετα λαβεῖν 7, 8, 23. mit auswirken (helfen). αὐτῷ ταῦτα 1, 1, 8. αὐτῷ (ταῦτα) ὧν ἐπιθυμεῖ 5, 5, 23. σφίσι τὰς σπονδάς 7, 4, 13. τι περὶ τῆς διόδου 5, 4, 9.

συμπρέσβεις, εων, οἱ Mitgesandte 5, 5, 24. vgl. πρέσβυς.

συμπροθυμεῖσθαι mit betreiben. ταῦτα 7, 1, 5. ὅπως διαβῇ τὸ στράτευμα 7, 1, 5. διαβῆναι τὸ στράτευμα 7, 2, 24. μεῖναι αὐτόν 3, 1, 9. Spr. 55, 3, 6. (12.)

συμφάναι bejahen, bestätigen. τοῦτο 5, 8, 8. 7, 2, 26.

συμφέρειν. Spr. 39 Tab. IX. zusammentragen 3, 4, 31. τοὺς νεκρούς 6, 2, 9. 3, 6. 2) mit (Jemanden) ertragen. τινὶ πενίαν 7, 6, 20. 3) nützen. εἶπεν ἃ ἐδόκει συμφέρειν 7, 3, 7. πορευώμεθα ὅπῃ ἂν τῇ στρατιᾷ συμφέρῃ erg. πορεύεσθαι 3, 2, 27. ἡγεῖται τοῦ στρατεύματος ὁποῖον ἂν ἀεὶ πρὸς τὴν χώραν συμφέρῃ 7, 3, 37. vgl. ὁποῖος. ἐπὶ τὸ βέλτιον zum Guten gedeihen 7, 8, 4. Spr. 49, 2, 6. (49, 6.) συμφέρον ἐστίν es ist nützlich. ἀποδοῦναι 7, 7, 21. τὸ ἐμὲ προχριθῆναι 5, 9, 26.

σύν mit dem Dativ: mit 1, 3, 5. 9, 2. 2, 5, 9. vgl. ἕπεσθαι. σύν τινι τάττεσθαι 3, 2, 17. στρατεύεσθαι 7, 3, 10. εἶναι bei sich haben 1, 8, 26. mit Jemand verbündet sein 5, 4, 30. von den Göttern 3, 1, 21. 2) mit Hülfe 2, 5, 13. 7, 3, 11. vgl. θεός. 3) οἱ σύν τινι Jemandes Begleiter 2, 2, 1. Untergebene 1, 2, 15. 4, 3, 20. 5, 19. 8, 16. οἱ σὺν αὐτῷ στρατιῶται 2, 6, 14. ἡ σὺν ἐμοὶ στρατιά 2, 5, 25. vgl. § 13. Τισσαφέρνης καὶ οἱ σὺν αὐτῷ 3, 5, 3. vgl. 2, 2, 8. 4, 1. 5, 40. βασιλεὺς καὶ οἱ σὺν αὐτῷ 1, 10, 1. 2. (οἱ σὺν βασιλεῖ 1, 10, 18. 3, 1, 19.) Πέρσαι καὶ οἱ σὺν αὐτοῖς die ihnen unterworfenen Völker 3, 2, 11. 4) von Ausstattung ꝛc. σὺν ταῖς στολαῖς 4, 5, 33. σὺν τοῖς ὅπλοις 2, 1, 12. 6, 3, 3. σὺν φρονήματι 3, 2, 16. σὺν τῷ δικαίῳ 2, 6, 18, wo vorher μετ' ἀδικίας.

συνάγειν zusammenbringen. χρήματα ἐκ τῶν ἀγρῶν 5, 10, 8. τοὺς αἰχμαλώτους 3, 5, 14. zusammenziehen 4, 4, 10. 19. zusammenberufen 1, 3, 9. 6, 2, 10. 4, 11. 29. zusammenschlagen. δοκίδας 1, 5, 10.

συναγείρειν versammeln 1, 5, 9

συναδικεῖν mit (Jemand) Unrecht thun. τινί 2, 6, 27.

συναθροίζειν versammeln 7, 2, 8. Passiv: sich versammeln 6, 3, 30.

συναινεῖν. Spr. 40 u. αἰνέω zusagen 7, 7, 31.

συναιρεῖν. Spr. 39 Tab. IX. zusammenfassen. ὡς συνελόντι εἰπεῖν um es kurz zu sagen 3, 1, 38, in welcher Formel συνελόντι der Dativ ist: für einen Zusammenfassenden. gr. Spr. 48, 5, 2.

συνακολουθεῖν mit folgen 2, 5, 30. 35. 3, 1, 4. 8. 7, 7, 11.

συνακούειν. Spr. 40 u. ἀκούειν. ἀλλήλων den gegenseitigen Zuruf hören 5, 4, 31. Spr. 47, 9, 1. (10, 11.)

συναλίζειν versammeln 7, 3, 48.

συναλλάττεσθαι sich versöhnen. συναλλαγῆναι πρός τινα 1, 2, 1. Spr. 52, 6 u. πρός III.

συναναβαίνειν. Spr. 39 Tab. III. mit hinaufgehen 5, 4, 16. mit nach Oberasien gehen. τινί mit Jemand 1, 3, 18. vgl. ἀναβαίνειν.

συναναπράττειν mit eintreiben. τι παρά τινος 7, 7, 14.

συνανίστασθαι, Ao. -στῆναι, mit aufstehen 7, 3, 35.

συναντᾶν begegnen 1, 8, 15. τινί 7, 2, 5.

συναπιέναι mit fortgehen 2, 2, 1.

συναπολαμβάνειν. Spr. 39 Tab. IV. mit, zugleich das Schuldige erhalten 7, 7, 40. vgl. ἀπολαμβάνειν.

συνάπτειν zusammenfügen. μάχην ἀλλήλοις einen Kampf mit einander anfangen 1, 5, 16.

συνάρχειν mit befehligen. τινὶ στρατεύματος 5, 9, 32. Spr. 47, 19. (20.)

σύνδειπνος, ου, ὁ Tischgenosse 5, 9, 30. σύνδειπνον ποιεῖσθαι zu Tische ziehen 2, 5, 27. 4, 5, 28.

συνδιαβαίνειν. Spr. 39 Tab. III. mit hinübergehen 7, 1, 4.

συνδιαπράττεσθαι einen Vertrag schließen helfen 4, 8, 24.

συνδοκεῖν. Spr. 39 Tab. II. mit, gleichfalls scheinen 6, 3, 9.

σύνδυο je zwei 6, 1, 2. Spr. 24, 3.

συνειδέναι mit (Jemand) wissen. μοι εἰ ἐπιορκῶ 7, 6, 18. sich bewußt sein. προθυμίαν ἑαυτῷ 7, 6, 11. ἑαυτῷ ἐψευσμένος αὐτόν ihn getäuscht zu haben 1, 3, 10. vgl. 2, 5, 7. Spr. 56, 7, 5. (6.)

συνεῖναι umgehen. φιλικῶς τινι mit Jemand 6, 4, 35. οἱ συνόντες die mit Jemand umgehen 2, 6, 20. 23.

συνεισέρχεσθαι. Spr. 39 Tab. IX. mit hineingehen. εἰς τὸ ἕρυμα 4, 5, 10.

συνεισπίπτειν. Spr. 39 Tab. IX. mit hineinstürzen 5, 7, 25. εἴσω τῶν πυλῶν 7, 1, 18.

συνεκβαίνειν. Spr. 39 Tab. III. mit emporsteigen 4, 3, 22. vgl. ἐκβαίνειν.

συνεκβιβάζειν herausschaffen helfen. ἁμάξας 1, 5, 7.

συνεκκόπτειν umhauen helfen. δένδρα 4, 8, 8.

συνεκπίνειν. Spr. 39 Tab. IX. mit austrinken 7, 3, 32.

συνεκπορίζειν verschaffen helfen 5, 8, 25.

συνεξέρχεσθαι. Spr. 39 Tab. IX. mit ausziehen. τινι 7, 8, 11.

συνεπαινεῖν. Spr. 40 u. αἰνέω. beifällig aufnehmen 7, 3, 36.

συνέπεσθαι. Spr. 40 u. ἕπομαι. mit gehen, folgen 3, 1, 2. 5, 2, 4. τινί 1, 3, 9. 4, 17 ꝛc.

συνεπεύχεσθαι mit geloben. τοῖς θεοῖς θύσειν 3, 2, 9.

συνεπιμελεῖσθαι. Spr. 40 u. μέλει. mit sorgen. στρατιᾶς für das Heer 5, 9, 22. Spr. 47, 10. (11.)

συνεπισπεύδειν schnell herausbringen helfen 1, 5, 8.

συνεπιτρίβειν mit verderben, zu Grunde richten 5, 8, 20.

συνεπομνύναι. Spr. 39 Tab. VII. zugleich darauf schwören 7, 6, 19.

συνεργός, οῦ, ὁ Gehülfe 1, 9, 20 f.

συνέρχεσθαι. Spr. 39 Tab. IX. zusammen kommen. αὐτόσε ἄνδρες καὶ κτήνη 4, 7, 2. σύνδειπνοι 5, 9, 30. ὡς πολεμήσοντες 2, 3, 21. von Zerstreuten 6, 1, 6. zur Berathung 2, 1, 2. 3, 5, 7. 5, 1, 2. 6, 2, 10. 17. zur Unterredung 2, 5, 3. 5, 4, 4.

συνεφέπεσθαι. Spr. 39 Tab. IX. mit nachfolgen 7, 4, 6. αὐτοῖς 4, 8, 18.

συνέχειν. Spr. 39 Tab. IX. zusammen halten. στράτευμα 7, 2, 8.

συνήδεσθαι. Spr. 40 u. ἥδεσθαι. sich mit freuen 7, 7, 42. (τινι) ὅτι Glück wünschen darüber daß 5, 5, 8. 7, 8, 1.

συνθεᾶσθαι mit ansehen. τὰ ἱερά 6, 2, 15.

σύνθημα, ατος, τό Verabredung. ποιεῖσθαι πυρὰ καίειν V. treffen daß sie Feuer anmachen sollten 4, 6, 20. Spr. 50, 5, 6. (6, 6.) 2) Feldgeschrei. παραγγέλλειν, παραδιδόναι und εἰπεῖν ausgeben, bestimmen 1, 8, 16. 7, 3, 34. 39. παρέρχεται, παρῆει 1, 8, 16. 6, 3, 25. vgl. παρέρχεσθαι.

συνθηρᾶν mit jagen 5, 3, 10.

συνιέναι zusammenkommen, anrücken. μαχούμενος 1, 10, 10.

συνιέναι (ἴημι) vgl. Ἑλληνιστί.

συνιστάναι vorstellen, um Jemand einem Andern bekannt zu machen 3, 1, 8. 5, 9, 23.

συνίστασθαι, Ao. συστῆναι, zusammentreten. κύκλοι 5, 7, 2. vgl. 5, 10, 9. 11. 12. sich sammeln 5, 7, 16, 6, 3, 30. 7, 3, 47. ἐπὶ λόφου 6, 3, 28. ἱππικὸν συνεστηκός bestehend, nicht aufgelöst 7, 6, 26.

σύνοδος, ου, ἡ Zusammenkunft 6, 2, 9. Zusammentreffen 1, 10, 7.

συνολολύζειν, Fu. ὀλολύξομαι, heulen, schreien, von Weibern 4, 3, 19.

συνομολογεῖν einstimmen, bestätigen. ταῦτα 7, 8, 3. beistimmen. τινί 7, 5, 10. zustimmen, zusagen. ταῦτά 4, 2, 19. ταὐτά τινι 5, 7, 15.

συνορᾶν. Spr. 89 Tab. IX. eig. zusammensehen. ἀλλήλους sich gegenseitig sehen 5, 2, 13, aber 4, 1, 11 bezeichnet es wohl die Feuersignale durch die man sich gegenseitig aufforderte zur Hülfe zu kommen. 2) wahrnehmen, einsehen. συνιδεῖν ἦν ἡ ἀρχὴ ἰσχυρὰ οὖσα man konnte sehen daß die Herrschaft stark war 1, 5, 9; das Particip wie bei δῆλος und φανερός.

συνουσία, ας, ἡ Umgang, Unterredung 2, 5, 6.

συντάττειν zusammenstellen, in Reihe und Glied 1, 2, 15. 8, 14. συντεταγμένος geordnet, zum Kampfe 1, 7, 14. 4, 2, 7. 8.

συντάττεσθαι sich in Ordnung stellen 1, 3, 14. 10, 5. συνταξάμενοι 1, 10, 8. 6, 3, 30. ὡς εἰς μάχην 6, 1, 21.

συντίθεσθαι einen Vertrag schließen. τινί mit Jemand 1, 9, 7. ταῦτα verabreden 4, 2, 2. 6, 21. φιλίαν schließen 2, 5, 8. ναῦλον bedingen 5, 1, 12. φυλάττειν, αὐτοὶ δὲ συμβοηθήσειν verabreden daß sie bewachen sollten und daß sie zur Hülfe kommen würden 4, 2, 1. Spr. 55, 3, 7. (13.) u. 4, 1. αὐτοῖς παρέσεσθαι mit ihnen daß er herbeikommen werde 7, 1, 35.

σύντομος 2 kurz. ὁδός 2, 6, 22.

συντραπεζος, ου, ὁ Tischgenosse 1, 9, 31. vgl ὁμοτράπεζος.

συντρέχειν. Spr. 39 Tab. IX. zusammenlaufen 5, 7, 4. 7, 6, 6.

συντρίβειν zerschmettern. συντετριμμένοι πλευράς denen die Seiten zerschmettert waren 4, 7, 4. Spr. 52, 4, 2.

συντυγχάνειν. Spr. 39 Tab. IX. zusammentreffen. τινί mit Jemand 1, 10, 8. Spr. 48, 9. (47, 14, 2.)

συνωφελεῖν mit helfen. εἰς τὸ μάχεσθαι 3, 2, 27.

συρρεῖν. Spr. 40 u. ῥέω. zusammen strömen, kommen 4, 2, 19. 6, 1, 6, wo synonym συλλέγεσθαι. εἰς χωρίον 5, 2, 3.

σῦς, υός, ὁ u. ἡ Schwein (wildes) 5, 3, 10 f. ἄγριος 5, 7, 24.

συσκευάζεσθαι sein Geräth zusammen packen 1, 3, 14. 2, 2, 4. 3, 4, 36. 4, 3, 14. συσκευασάμενοι 3, 5, 18. 4, 5, 1. 6, 1, 24. ἃ εἶχον 2, 1, 2. συνεσκευασμένοι 3, 5, 18. 7, 1, 11. Spr. 52, 8, 2. (6.)

σύσκηνος, ου, ὁ Zeltgenosse 5, 7, 15. 8, 5. 6.

συσπᾶν. Spr. 40 u. σπάω. zusammenziehen 1, 5, 10.

συσπειρᾶν zusammendrängen 1, 8, 21.

συσπουδάζειν mit betreiben, beschleunigen 2, 3, 11.

συστρατεύεσθαι einen Feldzug mitmachen 5, 10, 15. 7, 4, 20 f. 5, 9. 12. τινι mit Jemand 7, 3, 14. 6, 14. Spr. 48, 9. (11, 14.) σύν τινι 5, 6, 24. ἐπὶ τὸ ὄρος 7, 4, 20. ἐπὶ βασιλέα 1, 4, 3.

συστράτηγος, ου, ὁ Mitfeldherr 2, 6, 29.

συστρατιώτης, ου, ὁ Kamerad 1, 2, 26.

συστρατοπεδεύεσθαι mit lagern. σύν τινι 2, 4, 9.

συστρέφειν. Spr. 40 u. στρέφειν. συστραφέντες nachdem sie ihre Reihen zusammengezogen hatten, zw. 1, 10, 6.

συχνός viel. χρόνος 1, 8, 8. 5, 8, 14. συχνοί viele Menschen 5, 4, 16. 18. 7, 16. συχνόν eine beträchtliche Strecke 1, 8, 10.

σφαγιάζεσθαι ein Opferthier schlachten 6, 2, 25. μάντις 4, 3, 18. 5, 4. 6, 3, 8. vgl. εἰς, 1.

σφάγιον, ου, τό Opferthier. τὰ σφάγια καλά ἐστιν die Bewegungen der Opferthiere sind von günstiger Vorbedeutung 1, 8, 15. 4, 3, 19. 6, 3, 21. vgl. § 8.

σφαιροειδής 2 kugelförmig 5, 4, 12.

σφάλλεσθαι ein Unglück haben. τι in etwas 7, 7, 42. Spr. 46, 3, 2. (5, 6.)

σφάττειν. Spr. 40 u. d. W. schlachten 2, 2, 9. vgl. εἰς, 1. niederhauen 4, 5, 16.

σφενδονᾶν schleudern 3, 3, 7. 15. 17. 18. 4, 3, 30.

σφενδόνη, ης, ἡ Schleuder 3, 3, 18. Περσικαί 3, 3, 16. auch die damit geworfenen Steine oder Kugeln (μολυβδίδες 3, 3, 17.) ἐφέροντο 5, 2, 14. ἐξικνοῦντο 3, 4, 4. 4, 3, 29. ἐπιέζοντο ὑπὸ τῶν σφενδονῶν καὶ τοξευμάτων 7, 8, 18.

σφενδονήτης, ου, ὁ Schleuderer 3, 3, 6. 16. 4, 2.

σφόδρα sehr 2, 3, 16. 4, 18. λευκοὶ σφόδρα 5, 4, 32. pünktlich. ἀκούειν, πείθεσθαι 2, 6, 11. 13.

σφοδρός 3 heftig, dringend 1, 3, 18.

σχεδία, ας, ἡ Floß 1, 5, 10. 2, 4, 28.

σχεδόν ziemlich. τρία ἡμιπλέθρα 4, 7, 6. σ. ἤδη δύο μηνῶν ὄντων 7, 6, 1. σ. εἰς τοὺς ἑκατόν 4, 8, 15. σ. ἀμφὶ τοῦτον τὸν χρόνον 6, 1, 25. ἡμέρα σ. ὑπέφαινε 3, 2, 1. σ. ὅτε ταῦτα ἦν, καὶ ἥλιος ἐδύετο 1, 10, 15. σ. οἱ ὁμοτράπεζοι 1, 8, 25. σ. τι πᾶσα ἡ στρατιά 6, 2, 20. gr. Spr. 51, 16, 5.

σχέτλιος 3 unglücklich, arg 7, 6, 30.

σχῆμα, ατος, τό Gestalt, Form 1, 10, 10.

σχίζειν spalten, hauen. ξύλα 1, 5, 12. 4, 4, 12. τὸ στράτευμα ἐσχίσθη trennte sich 6, 1, 1.

σχολάζειν Muße haben 7, 3, 24. ἐσχόλασα ich erhielt Muße 2, 3, 2. Spr. 53, 5, 1.

σχολαῖος 3 langsam 4, 1, 13.

σχολαίως langsam 1, 5, 8. 9.

σχολή Muße, überflüssige Zeit. ἦν ἰδεῖν 4, 1, 17. ἐστὶν ἡμῖν εὖ ποιεῖν wir sind nicht behindert wohlzuthun 1, 6, 9. vgl. 5, 1, 9. Spr. 50, 5, 5. (6, 4.) σχολῇ langsam 3, 4, 27. 4, 1, 16. Ggs. ταχύ 4, 1, 16.

σώζειν. Spr. 40 u. d. W. retten 1, 10, 3. 3, 2, 10. σώζονται ἐκ δεινῶν 3, 2, 11. vgl. 5, 5, 8. retten durch glückliche Heimführung 2, 3, 25. 3, 2, 4. erhalten, behalten. ἀρχήν 2, 5, 11. τὰ ἑαυτῶν 3, 2, 39. ταῦτα σέσωσται τῇ στρατιᾷ 7, 7, 56. Passiv auch: sich retten 2, 1, 19. 6, 1, 5. 16. glücklich heimkehren 3, 1, 6. 3, 4. 5, 3, 6 (wo der Ggs. πάσχειν τι.) 6, 4, 22. 7, 8, 1. εἰς τὴν Ἑλλάδα 6, 2, 8. ἐπὶ θάλατταν 6, 3, 20. ἔνθα βουλόμεθα 5, 6, 31. ὅπῃ θέλει ἕκαστος 6, 4, 18. Spr. 52, 6.

σῶμα, ατος, τό Körper (mit Bezug auf Schläge) 3, 2, 20. Leben 2, 1, 12. 4, 6, 10. 5, 5, 13. Person 1, 9, 12. 27.

σῶος 3 unversehrt. οἱ ἄρχοντες 2, 2, 21. vgl. 3, 1, 32. 5, 2, 32. ἅπαντα 5, 8, 7. vgl. 5, 1, 16. 7, 6, 32.

σωτήρ, ῆρος, ὁ Retter 3, 2, 9. 4, 8, 25.

σωτηρία, ας, ἡ Rettung 2, 1, 19. 5, 2, 24. 6, 3, 18. ἀσφαλής 5, 2, 20. σωτηρίας δεῖσθαι 6, 3, 14. durch glückliche Heimkehr. σωτηρίας τυγχάνειν 3, 1, 26. τὴν σ. κατεργάζεσθαι 5, 10, 10. vgl. μισθός.

σωτήριος 2 heilbringend 2, 6, 11. 3, 3, 2. σωτήρια Rettungsopfer (für glückliche Heimkehr) 3, 2, 9. 5, 1, 1.

σωφρονεῖν (σῶος u. φρονεῖν) vernünftig sein, der Raison folgen 5, 8, 24. 10, 11. 7, 3, 17. 6, 41 f. τὰ πρός σε in Bezug auf die Verhältnisse zu Dir sich fügsam, gehorsam beweisen 7, 7, 30.

σωφρονίζειν zur Raison bringen 5, 9, 28. 7, 7, 24.

σωφροσύνη, ης, ἡ, Anstand 1, 9, 3.

T.

τάλαντον, ου, τό ein Talent, dreitausend Dareiken nach 1, 7, 18 vgl. 5, 6, 18 ἀργυρίου 2, 2, 20. Spr. 47, 6. (8.)

τομίεσθαι eintheilen, abmessen 2, 5, 18.

ταξίαρχος Befehlshaber einer τάξις 3, 1, 37. vgl. γυμνήτης.

τάξις, εως, ἡ Ordnung. στρατεύματος 1, 2, 18. ἐν τάξει ἔχειν 1, 7, 20. 2, 3, 10. ἰέναι 5, 1, 2. 8. 13. ἕπεσθαι 1, 8, 19. 5, 4, 24. 2) Schlachtordnung 3, 2, 17. 38. 5, 4, 20. τὰ περὶ τὰς τάξεις so v. als τὰ ταχτικά 2, 1, 7. Marschordnung 3, 4, 19. Lagerordnung 5, 5, 21. 3) Stellung (des Einzelnen). ἦ ἕκαστος τὴν τ. εἶχεν 4, 3, 29. vgl. 1, 8, 3. 2, 2, 21. 3, 4, 48. ἐν ταῖς τ. εἶναι, εἰς τὰς τ. θεῖν 2, 2, 14. vgl. 1, 8, 10. 5, 8, 13. 4) Schaar von Fußgängern a) bei Barbaren 1, 2, 16. 8, 8. 3, 4, 14 f. auch von Reitern 1, 8, 21. b) bei den Griechen, Abtheilung von zweihundert Mann 6, 3, 11. vgl. 2, 3, 11. 3, 1, 32. 4, 4, 8. 7, 3, 15. nicht bloß α) von Hopliten (1, 5, 14. vgl. 4, 7, 2.), sondern auch β) von Peltasten 4, 3, 22. und γ) von Reitern 4, 3, 17. 22.

ταπεινός 3 demüthig, gehorsam 2, 5, 13.

ταπεινοῦν demüthigen 6, 1, 18.

τάπις (ταπίς), ιδος, ἡ Teppich 7, 3, 18. 27.

ταράττειν verwirren in Unordnung bringen, Ggs. τεταγμένοι 6, 3, 9. vgl. 3, 4, 19. 23. ταῦτα diese Wirren veranlassen 5, 10, 9. Spr. 46, 3, 2. (5, 4.) ἐταράχθη wurde beunruhigt 2, 4, 18.

τάραχος, ου, ὁ seltene Form für ταραχή Verwirrung 1, 8, 2.

ταριχεύειν einsalzen, einpöckeln 5, 4, 28.

τάττειν stellen, ordnen. ταχθῆναι καὶ στῆναι 1, 2, 15. κατὰ τοὺς Ἕλληνας τεταγμένοι den H. gegenüber 2, 3, 19. daher τεταγμένοι Ggs. τεταραγμένοι 6, 3, 9. vgl. 3, 2, 36. 3, 6. 2) anstellen, anweisen, befehligen. πρὸς τοῦτο zu dieser Arbeit 2, 3, 11. 12. τάττετέ με ἡγεῖσθαι 3, 1, 25. vgl. 1, 5, 7. μένειν τεταγμένοι 4, 3, 30. ὑπὸ πόλεως τεταγμένοι ἢ ὑπὸ τοῦ δεῖσθαι 2, 6, 13. δασμὸς τεταγμένος auferlegt 5, 5, 10. ταχθείς geheißen 4, 6, 22. ὑπό τινος 1, 6, 6. 5, 4, 16. 8, 4.

τάττεσθαι sich stellen. ὄπισθεν αὐτῶν 1, 7, 9. σύν τινι, Ggs. ἀποστῆναι 3, 2, 17. 2) (für) sich stellen 5, 4, 22. Spr. 52, 10, 1.

ταῦρος, ου, ὁ Stier 2, 2, 9.

ταύτῃ auf diesem Wege, dieser Seite, hier 1, 10, 6. 4, 2, 4. 3, 5. 20, 6, 13. 21. ᾗ — ταύτῃ 4, 8, 12. 5, 4, 20. οἱ ταύτῃ ἵπποι die dortigen 4, 5, 36. Spr. 50, 7, 3. (8, 8.) οἱ ταύτῃ die dortigen (Menschen) 7, 4, 24. Spr. 50, 4, 1. (5, 1.) 2) ταύτῃ auf diese Weise 3, 2, 32. in dieser Hinsicht 2, 6, 7.

τάφος, ου, ὁ Grabmal 1, 6, 3.

τάφρος, ου, ἡ Graben 6, 3, 3. εὐρεῖα ἀναβεβλημένη 5, 2, 5. τάφροι καὶ αὐλῶνες 2, 3, 10. vgl. § 13 u. 2, 4, 13. vgl. ὀρυκτός.

τάχα alsbald 4, 4, 12. τάχα δή 1, 8, 8. 5, 7, 21. 2) wohl auch 5, 2, 17.

(ταχέως schnell 2, 2, 12.)

ταχύ schnell 2, 2, 12. 3, 6. 6, 3, 13. 27. βάδην ταχύ im Sturmschritt 4, 6, 25. 2) bald 1, 5, 3. 9, 29. 2, 3, 8. 3, 2, 10. 6, 4, 34. ὅτι τάχιστα möglichst schnell 4, 3, 29. 32. 5, 6, 18. 7, 2, 8. 12. Spr. 49, 3, 3. (50, 10.) eben so ὡς τάχιστα 1, 3, 14. 3, 1, 38. 4, 6, 9. 5, 1, 4. 7, 2, 8. Spr. eb. ὡς ἐδύνατο τάχιστα ἐπορεύετο 3, 4, 48. Spr. 49, 3, 3. (10, 3.) so auch ᾗ ἐδύνατο τάχιστα 1, 2, 4. vgl. 4, 5, 1. 6, 1, 21. ὡς τάχιστα sobald als 4, 3, 9. eben so ἐπεὶ τάχιστα 6, 1, 21. 7, 2, 6. vgl. 3, 1, 9. 4, 6, 9. vgl. θᾶττον.

ταχύς 3 schnell. vgl. διά I E. ἡ ταχίστη ὁδός der kürzeste Weg 1, 2, 20. (vgl. 6, 1, 16.) τὴν ταχίστην auf's schnellste 4, 3, 24. 4, 22. 7, 1, 11. baldigst 1, 3, 14. 3, 3, 16.

τέ und. Spr. 69, 51. (53.) einzeln einen Satz anschließend 1, 9, 5. 3, 2, 16. 2) τέ — τέ sowohl — wie, einerseits — andrerseits. a) einzelne Begriffe verbindend. εἰσὶν ὑμέτεροί τε εὐεργέται, ἡμέτεροί τε στρατηγοί 2, 5, 41. vgl. 4, 5, 12. b) Sätze verbindend 1, 8, 3. 3, 2, 11. 4, 8, 13. 6, 4, 23 ꝛc. drei Mal 6, 3, 21. 7, 7, 30. vgl. ἐάν, εἴτε, μήτε, οὔτε. 3) τὲ (—) καί nicht nur (—) sondern auch 5, 4, 21. 5, 1. 7, 5, 6. 6, 16. αὐτός τε καὶ — 3, 1, 36. 4, 3, 13. 7, 26. 5, 1, 17. 6, 31. (ohne τέ 7, 8, 22.) σύ τε Ἕλλην εἶ καὶ ἡμεῖς 2, 1, 16. vgl. 7, 1, 21. δέχομαί τε καὶ τοῦτο ἔστω 1, 8, 17. vgl. 7, 1, 22. 3, 39. καὶ — τε καί

s. S. 117. τὲ καὶ — καί 1, 9, 7 ꝛc. über τέ — δέ s. S. 41. vgl. 7, 8, 11. 4) Stellung beim Artikel. οἵ τε Ἕλληνες καὶ Ἀριαῖος 2, 2, 8, wo eig. τέ nach Ἕλληνες stehen oder καὶ ὁ Ἀ. folgen sollte; doch ist diese Unregelmäßigkeit nicht selten. vgl. 2, 3, 3. 4, 19. 7, 7, 36. gr. Spr. 69, 59, 2. eine andere 1, 2, 21, wo τέ nach ἐπεί stehen sollte, aber nach τό eintritt, als ob ἦχον nicht folgen sollte. vgl. δέ.

τέθριππον, ου, τό (τέτταρες und ἵππος) Viergespann 3, 2, 24.

τείνειν. Spr. 40 u. d. W. eilen 4, 3, 21.

τειχίζειν mit einer Mauer befestigen 7, 2, 36.

τεῖχος, ους, τό Mauer, einer Stadt 3, 4, 11. 5, 5, 6 ꝛc. für die ummauerte Stadt. εἰς τὸ τ. δέχεσθαι 5, 5, 6. vgl. 7, 1, 38. 2, 13. in einem Engpasse 1, 4, 4. Schutzmauer gegen Einfälle 1, 7, 15. 2, 4, 12. 2) Castell 3, 4, 10. 7, 3, 19. 5, 8.

τεκμαίρεσθαι schließen. τῷ ψόφῳ aus dem Schalle 4, 2, 4.

τεκμήριον, ου, τό Zeichen, Beweis, synonym μαρτύριον 3, 2, 13. vgl. 1, 9, 30. τεκμήριον τούτου καὶ τόδε Beweis dafür ist auch Folgendes 1, 9, 29. gr. Spr. 57, 10, 13.

τέκνον, ου, τό Kind 1, 4, 8.

τελεῖν. Spr. 40 u. d. W. bezahlen 3, 3, 18. 7, 1, 6. 2, 27. 6, 16.

τελευταῖος 3 (der) letzte. ἐφέψομαι τελευταῖος 7, 3, 39. Spr. 57, 5, 3. der letzte im Zuge 4, 1, 10. 3, 24. 5, 22. vgl. πρῶτος.

τελευτᾶν enden, sterben, fallen 1, 9, 1. 2, 1, 1. 4. 6, 2, 11. τελευτῶν zuletzt, endlich 4, 5, 16. 6, 1, 8. Spr. 56, 7, 7. (8, 5.)

τελευτή, ῆς, ἡ Ende. τοῦ βίου 1, 1, 9. 9, 30. auch ohne τοῦ βίου Tod 1, 1, 1. 2, 6, 29. 3, 2, 7.

τέλος, ους, τό Ende. τῆς ἡμέρας 1, 10, 18. Ausgang. τῆς ἐξόδου 5, 2, 9. ἔχειν beendigt sein 6, 3, 2. vgl. διά I. g. E. τέλος zuletzt, endlich 1, 10, 13. 2, 3, 26. 5, 5, 3. 9, 5. 8. 10. 2) τὰ τέλη die Obrigkeiten, bei den Lakedämoniern vorzugsweise die Ephoren 2, 6, 4. 7, 1, 34.

τέμαχος, ους, τό (τέμνειν) abgeschnittenes Stück besonders von großen eingesalzenen Meerfischen 5, 4, 28.

τέμνειν. Spr. 39 Tab. III. schneiden, von Chirurgen 5, 8, 18.

τέναγος, ους, τό sumpfige Untiefe 7, 5, 12.

τερεβίνθινος 3 vom Terpentinbaum. χρῖσμα Terpentinöl 4, 4, 13.

τέταρτος 3 vierter. τετάρτη der vierte Tag 4, 8, 21. Spr. 43, 3.

τετρακισχίλιοι 3 viertausend.

τετραμοιρία, ας, ἡ (τέτταρες und μοῖρα) das Vierfache 7, 2, 36. 6, 1.

τετραπλοῦς 2 vierfach 7, 6, 7.

τετταράκοντα vierzig.

τέτταρες 2 vier.

τεῦχος, ου, τό Gefäß 5, 4, 28. 7, 5, 14.

τεχνάζειν listig verfahren (verheimlichend) 7, 6, 16.

τέχνη, ης ἡ Kunst. vgl. μηχανή.

τεχνικῶς kunstvoll 5, 9, 5.

τέως bis dahin 7, 5, 13. 6, 29. 7, 55. τέως μέν eine Zeit lang, eig. bis zu dem Puncte (den der Gegensatz mit δέ bestimmt) 4, 2, 12. 5, 4, 16. 6, 1, 5.

τῇ μέν — τῇ δέ an der einen Stelle — an der andern 4, 8, 10. τῇ μέν einerseits, worauf statt τῇ δέ eine andere Wendung, ὁπότε δ' αὖ, eintritt. Spr. 50, 1, 16.

τῇδε hier 7, 2, 13. dadurch, aus Folgendem 2, 3, 1.

τήκειν schmelzen, transitiv: τετηκέναι geschmolzen sein 4, 5, 15.

τήμερον heute 1, 9, 25. 3, 1, 14. 4, 6, 8. ἡ τ. ἡμέρα der heutige Tag 4, 6, 9. Spr. 50, 7, 3. (8, 8.)

τηνικαῦτα dann, von der Tageszeit 4, 1, 5. im Nachsatze nach ἐπεί 4, 2, 3.

τίαρα, ας, ἡ thurmförmige Kopfbedeckung vornehmer Perser, mit nach vorn gebogener Spitze, die nur bei der königlichen Tiara, die κίταρις oder κίδαρις hieß, aufrecht (ὀρθή) stehen durfte 2, 5, 23.

τιαροειδής 2 tiaraförmig 5, 4, 13.

τιθέναι stellen 7, 3, 22. stemmen 1, 5, 13. anstellen. ἀγῶνα 1, 2, 10.

τίθεσθαι sich (sibi) legen. κρέα ἐπὶ τὰ γόνατα 7, 3, 23. vgl. ὅπλον.

τιμᾶν ehren 1, 8, 29. τὸν ἄξιον 7,

3, 10. vgl. 5, 8, 25. τοὺς ἀγαθοὺς διαφερόντως 1, 9, 14. τά τε ἄλλα ἐτίμησε καὶ ἔδωκε 1, 3, 3. vgl. 5, 5, 14. Spr. 46, 3, 2. (5, 4.) δωρεῖσθαι καὶ τιμᾶν 7, 3, 28. δώροις 1, 9, 14. vgl. 7, 3, 19. (So verehren wir Einem etwas.)

τιμή Preis 7, 5, 2. 8, 6. 2) Ehre 7, 3, 28. γίγνεται 5, 9, 20. τιμὴν φέρει τινί 2, 1, 17. ἐν τιμῇ εἶναι 2, 5, 38.

τίμιος 3 geehrt 1, 2, 27.

τιμωρεῖσθαι ſich rächen 5, 4, 6. vgl. 1, 3, 4. beſtrafen. Spr. 52, 10, 3. (7.) τινά 1, 9, 13. 7, 6, 7. 7, 17. τινά τινος wegen, für etwas 7, 1, 25. 4, 23. Spr. 47, 20. (21.)

τιμωρία, ας, ἡ Strafe. ἡ παρ' ἐκείνου 2, 6, 14.

τὶς, τί, τινός irgend einer. 3, 4, 23. εἴ τις ἢ πόλις ἢ ἔθνος 7, 1, 33. χαλκός τις irgend ein Stück Erz 1, 8, 8. μελανία τις eine Art von ſchwarzer Wolke 1, 8, 8. vgl. 3, 3, 18. πρᾶγμά τι 4, 1, 17. mit Adjectiven verbunden. τοιοῦτός τις ein ſolcher ungefähr 5, 8, 7. ποῖός τις was für einer etwa 7, 6, 24. ὁποῖός τις 2, 2, 2. 3, 1, 13. 5, 5, 15. πόσος τις 2, 4, 21. 6, 3, 20. gr. Spr. 51, 16, 3 ὀλίγοι τινές einige wenige 4, 1, 10. 5, 1, 6, gr. Spr. 51, 16, 4. οἱ μέν τινες, οἱ δέ τινες 2, 3, 15. 3, 3, 19. 4, 3, 33. 5, 7, 16. gr. Spr. 50, 1, 8. τὰ μέν τι theils 4, 1, 14. gr. Spr. 50, 1, 15. 2) Jemand. 2, 5, 22. vgl. εἴ IV. εἴ τίς τι (nicht εἴ τι τις) 1, 9, 18. 3, 2, 32. 4, 1 14. 3, 10. 5, 7, 10. εἴ που τι 4, 5, 8. εἴ τί που 6, 1, 15. auf τὶς ein Plural bezogen 1, 4, 8. 5, 1. 9, 16. 5, 5, 14. 7, 34. vgl. 7, 6, 32. Spr. 58, 4, 5. τὶ auf einen Plural bezogen 5, 1, 16. 3) man 1, 5, 2. 8. 9, 3. 13. 7, 7, 46. Spr. 51, 14, 2. (16, 7.) auch wo eine beſtimmte Perſon gemeint iſt 1, 4, 12. 3, 3, 3. 7, 3, 5. vgl. 5, 6, 22. ἡνίκ' ἄν τις παραγγείλῃ 3, 5, 18, wo die Befehlshaber zu verſtehen ſind. εἴ τις δύναιτο wenn ſie (ſelbſt) könnten 4, 5, 17. vgl. 6, 4, 10. 7, 4, 8. für ἡμεῖς 3, 4, 40. 7, 6, 25. für ὑμεῖς 2, 3, 23. 4, 1, 25. vgl. 3, 3, 3. gr. Spr. 51, 16, 8. 4) jeder 2, 2, 4. 5, 7, 31. vgl. 1, 3, 12. 9, 15. gr. Srr. 51, 16, 10. τινές Manche, (et)welche 3, 3, 18. 4, 6, 19. 5, 1, 8. 7, 4, 8. Spr. 51, 14, 3. (16, 14.) 5) τὶ etwas (Beſitzliches) 5, 9, 16. ein Ort 1, 10, 16. 2, 4, 4. ein Theil. τῆς φάλαγγος 1, 8, 18. eine That 7, 6, 32. πιστεύειν τινί τι in etwas 1, 3, 16. αἰτᾶσθαί τινά τι 6, 4, 20. vgl. αἴτιος. δεῖ τι etwa 3, 4, 23. Spr. 46, 3, 2. (5, 9.) διαφέρειν τι um etwas 3, 1, 37. gr. Spr. 48, 15, 14. οὐδέν τι gar nicht 7, 3, 35. 6, 24. μᾶλλόν τι um etwas (Erhebliches) mehr 4, 8, 26. ἧττόν τι 5, 8, 11. Spr. 48, 12, 9. (15, 11.) vgl. πάνυ u. σχεδόν.

τίς, τί, τίνος wer? eig. in directer Frage; auch nach einem einleitenden Satze. Spr. 51, 15, 2. (17, 2.) εἰπέ, τίνα γνώμην ἔχεις 2, 2, 10. μάθε αὐτῶν τίνες εἰσίν 4, 8, 5. vgl. 3, 3, 18. κατιδόντας τὰ ὑπὲρ τοῦ λόφου τί ἐστιν ἀπαγγεῖλαι 1, 10, 14. gr. Spr. 61, 8, 2. ἤδιστ' ἂν ἀκούσαμι τοὔνομα τίς ἐστιν 2, 5, 15 iſt Miſchung zweier Ausdrucksarten ἥ. ἂν ἐκ. τίς ἐστιν und ἥ. ἂν ἀκ. τοὔνομα τούτου ὅστις ἐστίν. ἀφίγησαι τούτῳ τί σοι ἀπεκρινάμην 7, 6, 26. vgl. 7, 7, 25. εἰδέναι τί σφίσιν ἔσται 1, 7, 8. vgl. 2, 1, 10. πρὶν δῆλον εἶναι τί ποιήσουσιν (§ 14 ὅ τι) 1, 4, 13. vgl. 3, 1, 41. 2) auch mit dem Optativ nach einem hiſtoriſchen Tempus. ἠρώτων αὐτοὺς τίνες εἶεν 4, 5, 9. vgl. 2, 3, 4. 3, 5, 14. 4, 4, 5. 7, 4. 6, 1, 23. ꝛc. Spr. 54, 6. 3) τί was, warum? 2, 4, 3. 19. 5, 22. 3, 4, 39. 6, 1, 25. τί γάρ; denn wie? 5, 7, 10. zw. 7, 2, 28. τί οὖν; wie nun, wie aber 5, 8, 11. τί οὖν κελεύω; was nun heiße ich (thun)? 1, 4, 14. ἐκ τίνος weßhalb 5, 8, 4.

τιτρώσκειν. Spr. 39 Tab. VI. verwunden 1, 8, 26. 2, 2, 14. 5, 33.

τλήμων 2 unglücklich 3, 1, 29.

τοί doch, ja, ja doch 3, 1, 18. 6, 4, 34. in Sentenzen 6, 3, 24. δέ τοι ja aber 3, 1, 37.

τοιγαροῦν gewiß daher denn 1, 9, 9. 15. 18. 2, 6, 20.

τοίνυν gewiß nun 5, 1, 2. demgemäß, demnach 2, 1, 22. 3, 5. 5, 41. 5, 1, 13. 6, 4, 28. 7, 7, 49. νῦν τοίνυν 3, 1, 39. 7, 2, 29. 2) als Uebergangspartikel: ferner, jedoch 3, 1, 36. 4, 8, 5. 7, 2, 29. 3, 37. μὲν τοίνυν 5, 1, 2. 7, 2, 13. 37. 5, 3, 10. μὴ τοίνυν μηδέ ja nicht einmal 7, 6, 19.

τοιόσδε, τοιάδε, τοιόνδε von folgender Art 5, 4, 31. Spr. 51, 7, 2. (1.)

τοιοῦτος, τοιαύτη, τοιοῦτο ein ſolcher. Spr. 51, 7, 2. (1.) πρόγονοι 3, 2, 13. καιρός 3, 1, 24. 5, 8, 3. γνώμη 7, 6, 35. πράγματα 2, 1, 16. ἀνομία 5, 7, 33. τοιοῦτος ein ſolcher Menſch (Packträger) 3, 1, 30. ſo unſchuldig 6, 4, 28. ſo angeſehn 7, 7, 47. ſo ſchlecht 6, 4, 23. ſo feig 3, 1, 30. ſo ungerecht 7, 7, 11. vgl. 5, 7, 33. τοιοῦτον οὐδέν nichts der Art 2, 5, 5. τούτων τοιούτων ὄντων da dies ſich ſo verhält 2, 5, 12 εἰ ταῦτα τοιαῦτα ἔσται wenn wir ſo verfahren wollen 5, 7, 26. τοιούτων ἡμῖν εἰς φιλίαν ὑπαρχόντων da für uns ſolche Gründe zur Freundſchaft vorhanden ſind 2, 5, 24. ἐν τοιούτῳ τοῦ κινδύνου auf einem ſolchen Punkte der Gefahr 1, 7, 5. 2) οἱ τοιοῦτοι ἄνδρες die ſo beſchaffenen Männer 7, 7, 24. gr. Spr. 50, 4, 6. τὰ τοιαῦτα Verrichtungen, Handlungen dieſer Art 4, 1, 28. ἐν τῷ τοιούτῳ in einer Lage dieſer Art 5, 8, 20.

τοῖχος, ου, ὁ Wand, Mauer 7, 8, 14.

τολμᾶν ſich nicht ſcheuen (τὶ vor etwas) 5, 4, 34. διδάσκειν 3, 2, 32. es über ſich gewinnen. σχίζειν ξύλα 4, 4, 12. περιορᾶν 7, 7, 46. ὑποσῆναι αὐτοῖς, ἐλθεῖν εἰς αὐτούς 3, 2, 11. 16.

τοξεύειν mit dem Bogen ſchießen 3, 4, 17. 4, 2, 28. τινά auf Jemand 4, 2, 12. τοξεύεσθαι von einem Pfeil getroffen werden 1, 8, 20. 4, 1. 18.

τόξευμα, ατος, τό Pfeil 3, 4, 17, 4, 3, 6. εἶχον τόξα ἐγγὺς τριπήχη, τὰ δὲ τοξεύματα πλέον ἢ διπήχη 4, 2, 28. ἐφέρετο 5, 2, 14. ἐξικνεῖται 1, 8. 19. 3, 4, 4. ἐχώρει διὰ τῶν ἀσπίδων 4, 2, 28. τοξεύμασι κατέτρωσαν 4, 1, 10. ἐπιέζοντο ὑπὸ τῶν τ. 7, 8, 16.

τοξική, ῆς, ἡ Kunſt mit dem Bogen zu ſchießen 1, 9, 16. Spr. 43, 3.

τόξον, ου, τό Bogen 3, 4, 17. 4, 4, 16. vgl. ῥῦμα u. τόξευμα.

τοξότης, ου, ὁ Bogenſchütze 3, 3, 6. 4, 2. 5, 4, 22.

τόπος, ου, ὁ Ort 5, 7, 16. Gegend 1, 5, 1. 4, 4, 4. 6, 2. 5, 3, 11. τόποι 7, 4, 12. wo ſynonym χωρία.

τοσόσδε, τοσήδε, τοσόνδε ſo groß. Spr. 51, 7, 2. (1) τοσοίδε ſo viele 6, 3, 19. vgl. τοσοῦτος, 2.

τοσοῦτος, τοσαύτη, τοσοῦτο ſo groß, hinzeigend 4, 1, 20. ποταμὸς τοσοῦτος τὸ βάθος 3, 5, 7. τοσοῦτον ſo weit 3, 3, 10. mit folgenden ὥστε und ὡς 3, 4, 37. 4, 6, 13. (um) ſo viel mit folg. ὥστε 1, 8, 13. gr. Spr. 48, 15, 13. in ſo weit 3, 1, 45. 5, 8, 8. τοσούτῳ um ſo viel beim Comparativ 1, 5, 9. Spr. 49, 12, 8. (15, 10.) 2) τοσοῦτοι ſo viele 2, 1, 16. 3, 1, 36. 7, 1, 21. 7, 25. Spr. 51, 8, 3. (6.) τοσαῦτα εἶπε 2, 1, 9. τοσοῦτον nur ſo viel 1, 3, 14. (15.) gr. Spr. 25, 10, 5. vgl. ὅσος u. ὁπόσος.

τότε damals 1, 1, 6. 7, 18. vgl. 1, 3, 2. κῆρυξ ἄριστος τῶν τότε unter den damaligen (Herolden) 2, 2, 20. Spr. 50, 7, 3. (8, 8.) τότε δέ hinzeigend auf den eben zu erzählenden Fall 4, 1, 17. und dann 3, 4. 21. ὅτε — καὶ τότε auch damals 3, 2, 13. τότε δή da eben, da nun 2, 4, 22. in Nachſatze 4, 1, 10. ohne δή 4, 2, 4.

τοὐλάχιστον ſ. ἐλάχιστος.

τοὔμπαλιν ſ. ἔμπαλιν.

τοτὲ μὲν — τοτὲ δέ bald — bald 5, 9, 9. gr. Spr. 25, 10, 12.

τράγημα, ατος, τό Naſchwerk zum Nachtiſch, wie Nüſſe, Mandeln, Zuckergebäck 2, 3, 15. 5, 3 9.

τράπεζα, ας, ἡ Tiſch 7, 2, 33. 3, 22. 23.

τραῦμα, ατος, τό Wunde 4, 6, 10.

τράχηλος, ου, ὁ Hals 1, 5, 8. 7, 4, 9.

τραχύς 3 rauh. τραχεῖα rauher Boden 4, 6, 12. Spr. 43, 3. ποταμὸς τραχὺς λίθοις 4, 3, 6. τραχὺς τῇ φωνῇ 2, 6, 9.

τρεῖν, Fu. τρέσειν, fürchten, furchtſam fliehen 1, 9, 6.

τρεῖς, τρία drei 6, 4, 36. τρεῖς καὶ δέκα 1, 5, 5.

τρέπειν. Spr. 40 u. d. W. wenden. εἰς φυγήν 1, 8, 24. τὰς γνώμας 3, 1, 41. ἀφ' οὗ ἐτράπησαν 5, 4, 23.

τρέπεσθαι, Ao. τραπέσθαι ſich wenden, ἡ πρὸς ἄρκτον τετραμμένη (ὁδός) 3, 5, 15. ποῖ τρέψονται 3, 5, 13.

ἐφ' ἁρπαγήν 7, 1, 18. ᾳνγῇ ἄλλος ἄλλῃ 4, 8, 19. ohne ᾳνγῇ 5, 4, 24. πρός τινα, um ihn zu beſuchen 4, 5, 30. ἐπί τινα, um ihn zu bitten 5, 9, 19. ἐπὶ ῥᾳθυμίαν 2, 6, 5. 2) mit dem Ao. τρέψασθαι von ſich wenden, in die Flucht ſchlagen 5, 4, 16. 9, 13. 6, 1, 5. 3, 26. Spr. 52, 10, 4. (8.)

τρέφειν. Spr. 40 u. d. W. ernähren, erhalten, füttern 5, 1. 12. Paſſiv 1, 1, 9. 10. 7, 3, 13. ἐκ τῶν κωμῶν 7, 4, 11. χιλῷ 4. 5, 25. σίτῳ 6, 3, 20. καρύοις 5, 4, 32.

τρέχειν. Spr. 39. Tab. IX. laufen 4, 8, 26. 7, 3, 45. εἰς τοὺς πολεμίους 4, 5, 18. περὶ νίκης 1, 5, 8.

τριάκοντα dreißig.

τριακόντορος, ου, ἡ erg. ναῦς Schiff mit dreißig Rudern 5, 1, 16. 7, 2, 8.

τριακόσιοι 3 dreihundert 3, 4, 43.

τριβή, ῆς, ἡ Uebung 5, 6, 15.

τριήρης, ους, ἡ erg. ναῦς, Schiff mit drei Ruderbänken 1, 4, 7. 8. 5, 1, 4. 9, 16. 10, 14. 6, 4, 1. 5. vgl. πλοῦν.

τριηρίτης, ου, ὁ Matroſe einer Triere 6, 4, 7.

τρίπηχυς drei Ellen lang 4, 2, 28.

τριπλάσιος 3 dreifach, dreimal ſo groß 7, 4, 21.

τρίπλεθρος 2 drei Plethren breit 5, 6, 9. ſ. πλέθρον.

τρίπους, οδος, ὁ Dreifuß, Tiſch mit drei Füßen 7, 3, 21.

τρίς dreimal 6, 2, 16. 19. vgl. εἷς, 7.

τρισάσμενος, beſſer τρὶς ἄσμενος dreifach gern 3, 2, 24.

(τρισκαίδεκα dreizehn.)

τρισμύριοι 3 dreißig tauſend 7, 8, 26.

τριταῖος 3 am dritten Tage 5, 3, 2. Spr. 57, 5, 4.

τρίτος 3 dritter. τρίτῃ am dritten Tage 4, 8, 21. Spr. 43, 3. τὸ τρίτον das dritte Mal 1, 6, 8. ἐπὶ τῷ τρίτῳ beim dritten Signal 2, 2, 4.

τριχῇ dreifach. ποιεῖσθαι in drei Theile theilen 4, 8, 15. γίγνεσθαι zerfallen 5, 10, 16. Spr. 52, 8, 1.

τρίχινος 3 von Haaren 4, 8, 3.

τριχοίνικος 2 drei Choinix enthaltend 7, 3, 23. vgl. χοῖνιξ.

τρόπαιον, ου, τό Siegesdenkmal 3, 2, 13. βαρβάρων zur Bezeichnung des Sieges über Barbaren 7, 6, 36. gr. Spr. 47, 7, 3. στήσασθαι 4, 6, 27. 6, 3, 32. 7, 6, 36. gr. Spr. 52, 10, 6.

τροπή, ῆς, ἡ Wendung, Flucht, Niederlage 4, 8, 21. γίγνεται erfolgt 1, 8, 25.

τρόπος, ου, ὁ Art, Weiſe 2, 5, 20. τῷ αὐτῷ τρόπῳ auf dieſelbe Weiſe 4, 2, 13. οὐδενὶ τ. 3, 4, 8. τόνδε τὸν τρόπον auf dieſe Weiſe 1, 1, 9. vgl. 6, 1, 1. Spr. 46, 2. (3, 5.) κατὰ πάντα τ. 6, 4, 30. vgl. ἕκ, 2. 2) Weiſe, Sitte, Gewohnheit 7, 4, 8. 17. Charakter 1, 2, 11. 2, 6, 8. eben ſo τρόποι 1, 9, 22.

τροφή, ῆς, ἡ Ernährung, Erhaltung 1, 1, 9. ἔχειν 7, 3, 8. λαμβάνειν 5, 6, 32, wo ſynonym ἐπιτήδεια.

τροχάζειν laufen, rennen 7, 3, 46.

τρυπᾶν durchbohren. τὰ ὦτα τετρυπημένος dem die Ohren durchbohrt ſind, der Ohrlöcher hat 3, 1, 31. Spr. 52, 4, 2.

τρωκτός 3 (τρώγειν) was roh gegeſſen wird, wie Aepfel, Mandeln ꝛc. als Nachtiſch 5, 3, 12.

τρωτός 3 (πρώσκειν) verwundbar 3, 1, 23.

τυγχάνειν. Spr. 39 Tab. IV. treffen. τινός 3, 2, 19. Spr. 47, 13. (14.) 2) befinden. ὁποίων ἡμῶν ἔτυχον als was für Leute ſie uns befunden, kennen gelernt haben 5, 5, 15. Spr. 57, 3, 3. (5.) 3) erlangen 5, 9, 26. τιμῆς 6, 4, 16. vgl. § 25. 2, 6, 29. 3, 1, 28. 2, 7. 7, 1, 30. Spr. 47, 13. (14.) ταῦτά σου dies von Dir 6, 4, 32. gr. Spr. 47, 14, 3. πάντων ἐπαίνου von allen Lob 5, 7, 35. gr. Spr. 47, 14, 3. ἄλλου ὡς φίλου τεύξεσθε ihr werdet Anderes wie von einem Freunde erlangen 1, 4, 15, wo aber ἄλλου dem οὗτος aſſimilirt für ἄλλο ſtehen kann. gr. Spr. 51, 10, 9. 4) mit dem Particip. Spr. 56, 4, 1. ἐτύγχανον λέγων ich ſagte eben 3, 2, 10. vgl. 1, 1, 2. 2, 1, 7 f. 2, 20. 4, 2, 8. 5, 7, 25. 9, 2. 6, 3, 22. τεταγμένος ἐτύγχανεν 1, 9, 31. ἔτυχεν ἑστηκώς 1, 5, 3. θυόμενος 2, 1, 9. vgl. 1, 10, 3. 2, 3, 2. 5, 3, 8. 7, 1, 2. mit zu ergänzendem Particip. ὡς ἐτύγχανον ἕκαστοι (erg. αὐλιζόμενοι) ηὐλίζοντο 2, 2, 17. gr. Spr. 56, 4, 2. ἐφιστάμενοι ὅπου τύχοιεν erg. ὄντες wo ſie ſich eben befanden 5, 4, 34. vgl.

3, 1, 3. 5) τυχόν zufällig, vielleicht 5, 9, 20. Spr. 56, 8, 2. (9, 5.)

τυρός, οῦ, ὁ Käſe 2, 4, 28.

τύρσις, εως, ἡ Thurm 7, 2, 21. 8, 12. 13, wo ſynonym πύργος. auf einem Walle 5, 2, 5. 15, 27. auf Häuſern 4, 4, 2. Genitiv τύρσιος 5, 8, 12. gr. Spr. 18, 8, 4.

τύχη, ης, ἡ Glück 2, 2, 13. 5, 2, 25.

τυχόν ſ. τυγχάνειν E.

Y.

ὑβρίζειν übermüthig, zuchtlos handeln 5, 8, 1. 3. 22. mißhandeln 3, 1, 13. 29. δεινὰ ὑβρίζειν τινά 6, 2, 2. Spr. 46, 8. (12.)

ὕβρις, εως, ἡ Uebermuth 3, 1, 21. ὕβρει aus Uebermuth 5, 5, 16. 8, 19.

ὑβριστότερος, τατος übermüthiger, am übermüthigſten 5, 8, 3. 22. gr. Spr. 23, 5 A.

ὑγιαίνειν geſund ſein 4, 5, 18.

ὑγρότης, ητος, ἡ (Feuchtigkeit) Gelenkigkeit, Beweglichkeit 5, 8, 15.

ὑδροφορεῖν (ὕδωρ u. φέρειν) Waſſer tragen 4, 5, 9.

ὑδροφόρος 2 Waſſerträger, Waſſerträgerin 4, 5, 10.

ὕδωρ, ὕδατος, τό Waſſer 4, 3, 21. ἡδύ 6, 2, 4. Regen. πολὺ ἦν ἐξ οὐρανοῦ 4, 2, 2. gr. Spr. 61, 4, 4.

υἱδοῦς, οῦ, ὁ Enkel 5, 6, 37. (falſch υἱιδοῦς geſchrieben.)

υἱός, οῦ, ὁ Sohn 4, 6, 3. 5, 8, 18.

ὕλη, ης, ἡ Wald 5, 2, 31. Geſträuch 1, 5, 1. Strauchwerk 3, 5, 10.

ὑμέτερος 3 euer. ὑμέτεροι eure Unterthanen 5, 5, 19. τὰ ὑμέτερα eure Verhältniſſe 7, 6, 33. vgl. ἐμός.

ὑπάγειν langſam vorrücken 3, 4, 48. 4, 2, 16. Spr. 68, V, 18.

ὑπάγεσθαι unvermerkt, liſtig, für ſich, zu ſeinem Vortheile leiten 2, 1, 18. Spr. 52, 10, 1. trüglich verleiten. μένειν 2, 4, 3.

ὑπαίθριος 2 unter freiem Himmel. σκηνοῦμεν ὑπαίθριοι 5, 5, 21. vgl. 7, 6, 24. Spr. 57, 5, 4.

ὑπαίτιος 2 ſchuldig. πρὸς τῆς πόλεως οἱ ὑπαίτιον ἦν es wurde ihm von Seiten der Stadt zum Vorwurfe gemacht 3, 1, 5.

ὑπακούειν hören. καλούντων auf (die) Rufenden 4, 1, 9. Spr. 47, 9, 1. (10, 1.) gehorchen 7, 3, 7.

ὑπαντᾶν entgegen gehen 4, 3, 34.

ὑπαντιάζειν entgegen gehen 6, 3, 27.

ὑπάρχειν anfangen. εὖ ποιῶν wohl zu thun 2, 3, 23. vgl. 5, 5, 9. Spr. 56, 5, 1. 2) vorhanden ſein. σύμμαχοί τινι 7, 1, 28. πλοῖα 5, 1, 10. χρήματα 7, 1, 27. οὐδὲν τῶν ἐπιτηδείων 2, 2, 11. δουλεία αὐτοῖς ſteht ihnen bevor 7, 7, 32. vgl. τοιοῦτος. ὑπῆρχε Κύρῳ war für K., ihm günſtig 1, 1, 4. vgl. 5, 6, 23. ἐκ τῶν ὑπαρχόντων den vorhandenen Mitteln gemäß 6, 2, 9. gr. Spr. 68, 17, 10.

ὕπαρχος, ου, ὁ Statthalter 1, 2, 20. 8, 5, 4, 4, 4.

ὑπασπιστής, οῦ, ὁ Schildträger, Schildknappe 4, 2, 20.

ὑπείκειν weichen. τινί 7, 7, 31.

ὑπεῖναι darunter ſein, liegen 3, 4, 7.

ὑπελαύνειν entgegen reiten 1, 8, 15.

ὑπέρ I) mit dem Genitiv: über. ἐγένοντο ὑπὲρ τῶν πολεμίων 3, 4, 29. κυλινδοῦσι λίθους ὑπὲρ τῆς πέτρας 4, 7, 4. χιτωνίσκους ἐνεδεδύκεσαν ὑπὲρ γονάτων nicht bis ans Knie reichende 5, 4, 13. von der höhern Lage angrenzender Puncte. κατηυλίσθησαν ἐν τῷ πεδίῳ ὑπὲρ Σηλυβρίας 7, 1, 15. vgl. δεξιός. ὑπὲρ τῆς κώμης γήλοφος ἦν 1, 10, 12. vgl. 3, 4, 41. 4, 2, 6. 10. ὁ ὑπὲρ τῆς καταβάσεως λόφος 3, 4, 39. vgl. 4, 2, 14. 3, 1. οἱ ὑπὲρ Χερρονήσου Θρᾷκες 2, 6, 2. 7, 5, 1. vgl. 1, 1, 9. Spr. 50, 7, 6. (8, 13.) οἱ ὑπὲρ τῆς ὁδοῦ 3, 4, 41. Spr. 50, 4, 3. (5, 5.) 2) jenſeits 1, 10, 14. 3) für, zum Beſten. ὑπὲρ τινος πονεῖν 7, 3, 31. μάχεσθαι 1, 8, 27. 5, 7, 10. βοηθεῖν 3, 5, 6. τιμωρεῖσθαι 1, 3, 4. ἀποθανεῖν 1, 9, 31. 7, 4, 9. βουλεύεσθαι 5, 7, 12. συνδιαπράττεσθαι 4, 8, 24. λέγειν 6, 4, 18. 7, 6, 41. vgl. 5, 5, 13. ἀπεχθάνεσθαι 7, 6, 34 f. 4) für, im Namen Jemandes 7, 7, 3. 21. 5) wegen. ſ. εὐδαιμονίζειν und θύεσθαι.

II) mit dem Accuſativ: über. 1) örtlich, ſonſt 1, 1, 9. 2) bei Zahlen. οἱ ὑπὲρ τετταράκοντα ἔτη 5, 3, 1. vgl. 6, 3, 4. ὑπὲρ ἥμισυ 5, 10, 10.

ὑπεράλλεσθαι über ſpringen. σταυρούς 7, 4, 17. Spr. 46, 4, 4. (6, 8.)

ὑπερβαίνειν. Spr. 39 Tab. III. über gehen. ὄρη 7, 3, 43 vgl. 7, 8, 7. Spr. 46, 4, 4. (6, 8.) εἰς πόλιν 7, 1, 17.

ὑπερβάλλειν. Spr. 40 u. βάλλω. über gehen 4, 1, 7. 6, 10. Spr. 52, 2, 7. ὄρος über einen Berg 4, 4, 20. 6, 8. ἄκρον 4, 5, 1. Spr. 46, 4, 4. (6, 8.) κατὰ λόφους τινάς 6, 3, 7. πρός τινα 7, 5, 1.

ὑπερβολή, ῆς, ἡ Uebergang, das Uebergehen zw. 1, 2, 25. 2) Uebergangsort, Paß 4, 1, 21. 6, 6. ὄρους 4, 4, 18. 6, 24. ὀρέων 3, 5, 18. 4, 6, 5. zw. 1, 2, 25. ὑπερβολαὶ τοῦ ὄρους 4, 6, 7.

ὑπερδέξιος 2 höher gelegen 3, 4, 37, τὰ ὑπερδέξια die höher gelegenen Puncte 5, 7, 31, wo ἐρυμνά Glossem ist.

ὑπερέρχεσθαι. Spr. 39 Tab. IX. übergehen, umgehen. τὰς πηγάς 4, 4, 3.

ὑπερέχειν. Spr. 39 Tab. IX. überragen, von einem Felsen 4, 7, 4. von einem Speer (aus dem Wasser) 3, 5, 7.

ὕπερθεν oben, in der Höhe 1, 4, 4.

ὑπερκαθῆσθαι an einem höhern Puncte sich befinden 5, 2, 1. ἡμῶν über uns 5, 1, 9. Spr. 47, 22. (23.)

ὑπερόριος 2 u. 3 (ὅρος) außer den Grenzen belegen. ἡ ὑπερορία erg. χώρα 7, 1, 27. Spr. 43, 3.

ὑπερύψηλος 2 übermäßig hoch 3, 5, 7.

ὑπέρχεσθαι langsam vorgehen 5, 2, 30.

ὑπέχειν. Spr. 39 Tab. IX. s. δίκη.

ὑπήκοος 2 unterthan 1, 6, 6. 7, 7, 29. τινός 5, 4, 6. 5, 1, 17.

ὑπηρετεῖν dienen 2, 5, 14. τινί τι in etwas 1, 9, 18. 7, 7, 46. ὧν δέομαι verschaffen 3, 5, 8.

ὑπηρέτης, ου, ὁ Diener 1, 9, 27. 2, 1, 9. ἔργου in einer Sache 1, 9, 18. Gehülfe 2, 5, 14.

ὑπισχνεῖσθαι. Spr. 40 u. ἔχω. versprechen. μισθόν 7, 6, 5. vgl. 5, 6, 36. πολλά 1, 7, 5. mit dem Infinitiv des Futurs 7, 2, 24 f. 5, 9. ἀπιέναι 7, 7, 14. συστρατεύεσθαι 7, 7, 31. Spr. 53, 1, 6. (10.) μεμνῆσθαι 7, 6, 38. παύσασθαι 1, 2, 2. βουλεύσασθαι 2, 3, 20. Spr. 53, 6, 7. (9.)

ὕπνος, ου, ὁ Schlaf. vgl. λαγχάνειν.

ὑπό I) mit dem Genitiv: unter. ὑπὸ μαστίγων unter Geißelhieben 3, 4, 25. 2) unter-her, von-her 6, 2, 22. 25. 3) von. a) bei Passiven. ὑπό τινος αἱρεῖσθαι 6, 4, 22. ἄρχεσθαι 2, 6, 15. ὑφ' ἑαυτῶν τάττεσθαι 7, 1, 23. ὑπὸ πόλεως τεταγμένοι ἢ ὑπὸ τοῦ θεῖσθαι ἢ ἄλλῃ τινὶ ἀνάγκῃ κατεχόμενοι 2, 6, 13. διακόπτεσθαι ὑπὸ βελῶν καὶ ἀνθρώπων ἐμπεσόντων 4, 8, 11. ὑπὸ τοῦ χωρίου διδάσκεσθαι 6, 3, 18. b) bei neutralen Verben. Spr. 52, 3, 1. ὑπό τινος πάσχειν τι 4, 3, 2. 5, 5, 9. 8, 17. 7, 3, 20. γίγνεσθαι (synonym mit ποιεῖσθαι) 7, 1, 30. ἀπολέσαι 3, 4, 11. 7, 2, 22. ἀπολέσθαι ὑπὸ λιμοῦ 1, 5, 3. 2, 2, 11. ὑπὸ τῶν πολεμίων καὶ τῆς χιόνος καὶ εἴ τις λιμῷ 5, 3, 3. ὑπό τινος ἀποθνήσκειν 5, 1, 15. 7, 5, 13. 6, 43. c) bei Redensarten. gr. Spr. 52, 3, 2 u. 3. ὑπό τινος εὖ ἀκούειν 7, 7, 23. εὔκλειαν ἔχειν 7, 6, 33. αἰτίαν ἔχειν 7, 6, 11. 15. ὑπὸ τῆς αἰθρίας δίκην ἐδίδοσαν wurden durch den freien Himmel (die Nothwendigkeit obdachlos zu campiren) bestraft 4, 4, 14. 5) vor, wegen. ὑπὸ τοῦ πλήθους τῶν βελῶν ἔλιπον τὰ σταυρώματα 5, 2, 15. ὑπὸ πόνων ἀπαχορεύειν 5, 8, 3. ὀξὺς ἐφαίνετο ὑπὸ τῆς αὐστηρότητος 5, 4, 29. κατὰ τῆς γῆς κατασύομαι ὑπὸ τῆς αἰσχύνης 7, 7, 11. vgl. oben 2, 6.

II) mit dem Dativ: unter. δρέπανα ὑπὸ τοῖς ἅρμασι ἔχειν 1, 8, 10. ὑπὸ δένδρῳ εἶναι 4, 7, 10. ὑπὸ τῇ ἀκροπόλει 1, 2, 8. vgl. 3, 4, 24. 6, 4, 4. χρήνη ὑπὸ τῇ ἐπικρατείᾳ τοῦ χωρίου 6, 4, 4. ὑπό τινι γίγνεσθαι unter Jemandes Herrschaft kommen 7, 2, 2. 7, 32.

III) mit dem Accusativ: unter. a) bei Verben der Bewegung. ὑπὸ τὰ δένδρα ἀπῆλθον 4, 7, 8. ὑπὸ τὸν λόφον στήσας τὸ στράτευμα 1, 10, 14. ἀκοντίζει ὑπὸ τὸν ὀφθαλμόν 1, 8, 27. b) bei Verben der Ruhe: unter-hin 3, 4, 37. 7, 4, 5. 11. 8, 21.

ὑποδεής 2 etwas geringe, niedrig stehend 1, 9, 5.

ὑποδεικνύναι unmerklich, leise zeigen, andeuten 5, 7, 12.

ὑποδεῖν. Spr. 40 unter δέω. unterbinden 4, 5, 14. (13.)

ὑποδέχεσθαι aufnehmen 6, 3, 31. ὡς φίλιον 1, 6, 3.

ὑπόδημα, ατος, τό (δεῖν) Sohlen, Schuhwerk 4, 5, 14.

ὑποζύγιον, ου, τό (ζευγνύναι) Zug- oder Lastthier 2, 2, 18. ὑποζύγια 1, 3, 1. 5, 5. νέμεται 2, 2, 15. Ochsen und Esel 2, 1, 6. καὶ ὁ ὄχλος 3, 3, 6. 4, 3, 15. synonym σκευοφόρα 3, 2, 36. ἀνατίθεσθαι ἐπὶ τὰ ὑ. 2, 2, 4. τὰ ὅπλα ἐπὶ τῶν ὑ. ἤγοντο 1, 7, 20.

ὑποκαταβαίνειν. Spr. 39 Tab. III. ein wenig hinab gehen 7, 4, 11.

ὑποκρύπτεσθαι verheimlichen 1, 9, 19.

ὑπολαμβάνειν. Spr. 39 Tab. IV. aufnehmen. τοὺς φεύγοντας 1, 1, 7. die Rede aufnehmen, einfallen. ὑπολαβὼν εἶπεν 2, 1, 15. 3, 1, 31. vgl. 6, 3, 14 u. μεταξύ.

ὑπολείπεσθαι zurückbleiben 1, 2. 25. 4, 5, 15. 5, 8. 16. 7, 2, 6. τοῦ στόματος hinter der Front 5, 4, 22. Spr. 47, 12. (13.) von Vieh 4, 3, 25.

ὑπολόχαγος, ου, ὁ Unterlochag, wahrscheinlich der πεντηκοντήρ 5, 2, 13.

ὑπολύεσθαι sich abbinden (die Sohlen) 4, 5, 13.

ὑπομαλακίζεσθαι etwas furchtsam, nachgiebig sich zeigen 2, 1, 14.

ὑπομένειν. Spr. 39 Tab. I. zurückbleiben, anhalten 3, 4, 21. 4, 1, 16 f. 19. 3, 15. 5, 23. Stand halten 4, 4, 21. 6, 3, 26. 29. abwarten. τινά 4, 1, 21.

ὑπόμνημα, ατος, τό (μιμνήσκειν) Erinnerung, Mahnung 1, 6, 3.

ὑποπέμπειν heimlich, trüglich schicken 2, 4, 22.

ὑπόπεμπτος 2 heimlich, trüglich abgeschickt 3, 3, 4.

ὑποπίνειν. Spr. 39 Tab. IX. sich antrinken 7, 3, 29.

ὑποπτεύειν (ὁρᾶν) argwöhnen, vermuthen. τελευτὴν τοῦ βίου 1, 1, 1. ἰέναι daß sie gehen würden 1, 3, 1. Spr. 55, 2, 2. (4.) βασιλέα ἀφικέναι 2, 3, 13. vgl. 2, 5, 28. 4, 2, 15. 7, 6, 8. μὴ πλήρεις εἶναι τὰς τάφρους 2, 3, 13. vgl. μή 4, 6.

ὑποστρατηγεῖν Unterfeldherr sein. τινί Jemandes 5, 6, 36.

ὑποστράτηγος Unterfeldherr 3, 1, 32.

ὑποστρέφειν. Spr. 40 u. στρέφω. umkehren. τοὔμπαλιν 6, 4, 38. Spr. 46, 3, 2. (5, 6.) u. 52, 2, 6. (5.) listig ausweichen 2, 1, 18. ὑποστραφῆναι umgekehrt sein 7, 4, 18. Spr. 52, 6, 1.

ὑπουργός 2 (ἔργον) förderlich 5, 8 15.

ὑποφαίνειν anbrechen. ἡμέρα 3, 2, 1. 4, 2, 7. ἕως 4, 3, 9. Spr. 52, 2, 9. (12.)

ὑποφείδεσθαι ein wenig schonen 4, 1, 8.

ὑποχείριος 2. γίγνεται, ἐστί τινι kommt, ist in Jemandes Gewalt gekommen 3, 2, 3. 7, 6, 43.

ὕποχος 2 (ἔχειν) unterwürfig. τινί 2, 5, 7.

ὑποχωρεῖν (langsam) vorrücken 4, 5, 20. zurückgehen 1, 7, 17. weichen, von einem Flusse. Κύρῳ 1, 4, 18.

ὑποψία, ας, ἡ (ὁρᾶν) Verdacht, Mißtrauen 2, 5, 5. ἐστί τινι ὅτι 1, 3, 21. ὑποψίαν παρέχειν 2, 4, 10. ὑποψίαι 2, 5, 1. 2. Spr. 44, 3. (3, 4.)

ὗς, ὑός, ὁ u. ἡ Schwein 5, 2, 3.

ὑστεραῖος 3. ἡμέρα 6, 2, 9. τῇ ὑστεραίᾳ ohne. ἡμέρᾳ am folgenden Tage 2, 2, 18. 3, 4, 37. 5, 10, 1. Spr. 43, 3. τὴν ὑστεραίαν ἐπανεχώρουν 3, 5, 13. εἰς τὴν ὑστεραίαν οὐχ ἥκειν 2, 3, 25. vgl. 7, 1, 35. γίγνεται χειμών 4, 1, 15. vgl. εἰς, 8.

ὑστερεῖν später kommen. τῆς μάχης als die Schlacht statt fand 1, 7, 12. Spr. 47, 17. (18.)

ὑστερίζειν verspäten, zu spät handeln 5, 9, 18.

ὕστερον später. χρόνῳ συχνῷ ὕστερον 1, 8, 8. vgl. ὀλίγος. τότε μὲν ὕστερον δέ 1, 3, 2. in der Folge 3, 2, 13.

ὕστερος 3 nachbleibend, später kommend. Ggs. πρῶτοι 2, 2, 17. ὑπέμενον ὕστεροι 3, 4, 21. ὕστερος προσιών 1, 5, 14. Spr. 57, 5, 3.

ὑφειμένως (ἰέναι) kleinlaut 7, 7, 16.

ὑφηγεῖσθαι vorangehen 4, 1, 7. 6, 3, 25.

ὑφιέναι einräumen 3, 5, 5.

ὑφίεσθαι nachlassen, abstehen 6, 4, 31. schwach und lässig handeln 3, 1, 17. 2, 3. nachlassen 5, 4, 26.

ὑφίστασθαι übernehmen. ἀρχήν 5, 9, 19. 31. Spr. 46, 4, 4. (6, 8.) sich einer Sache unterziehen 4, 1, 26. 28. 2) sich hinstellen zw. 4, 1, 14. 3) widerstehen 7, 3, 44. τινί 3, 2, 11.

ὑφορᾶν. Spr. 39 Tab. IX. in Verdacht haben. τινα 2, 4, 10.

ὑψηλός 3 hoch. ὄρη 5, 6, 6. χώρα 5, 4, 31. τὸ ὑψηλόν die Anhöhe 3, 4, 25. ὑψηλὰ ἄλλεσθαι hoch springen 5, 9, 5. Spr. 46, 3, 2. (5, 4.)

ὕψος, ους, τό Höhe. 3, 4, 7. 10. (τό) ὕψος an Höhe 3, 4, 7. 9. 6, 2, 3. vgl. εὖρος.

Φ.

φαγεῖν Ao. zu ἐσθίειν. 39 Tab. IX. essen. τι 4, 5, 8. τὸν ἐγκέφαλον 2, 3, 16. τῶν κηρίων 4, 8, 20. Spr. 47, 14, 2. (15, 3.)

φαιδρός 3 glänzend, heiter 2, 6, 11.

φαίνειν zeigen, erscheinen lassen. ὀνείρατα 4, 3, 13. vgl. 3, 2, 9. ὁρᾶν, 2.

φαίνεσθαι. Spr. 40 u. φαίνω. erscheinen, sich zeigen. πῦρ 7, 4, 16. καπνός 2, 2, 15. 19. πηλός 1, 5, 7. ἴχνη 1, 6, 1. ἕλαφος 5, 7, 24. Κῦρος, βασιλεύς 1, 10, 16. 19. 2, 1, 2. οἰωνός 3, 2, 9. vgl. φαίνων. ἐπιβουλή 2, 5, 1. ἐμπόδιον 7, 8, 3 μισθός, εὐπορία 7, 5, 16. 6, 37. ἀσχολίαι 7, 5, 16. τὸ στράτευμα πάμπολυ 3, 4, 13. vgl. 4, 3, 17. ἡ πρᾶξις μείζων. 1, 3, 19. Spr. 50, 8, 1. (11, 1.) φάνητε ἄριστοι beweiset euch als die tuchtigsten 3, 1, 24. synonym mit γίγνεσθαι 7, 7, 28. 2) mit dem Particip. Spr. 56, 4, 2. (5.) φαίνεται φθονῶν es zeigt sich daß er beneidet 1, 9, 19. vgl. 2, 5, 38. 5, 7, 5. 10. 33. 9, 9. ἂν εὖ συμβουλεύσας φανῶ 5, 6, 4. vgl. 4, 5, 28. 3) mit dem Infinitiv. πολλὰ τὰ ἄπορα φαίνεται εἶναι 2, 3, 13. vgl. 1, 9, 15. 2, 3, 13. 5, 4, 29.

φάλαγξ, γγος, ἡ Schlachtlinie, Schlachtordnung 1, 8, 17. 10, 10. 4, 8, 9 ꝛc. πυκνή 2, 3, 3. ihre Tiefe 1, 2, 15. 17. τῶν ὁπλιτῶν 6, 3, 27. die Peltasten auf den Flügeln 6, 3, 25. vgl. 7, 1, 23. vgl. ἐντός u. ἐπί I, 4. von einem Heer auf dem Marsche 3, 3, 11 vgl. § 9. im Lager 2, 1, 6.

φάναι sagen, äußern, erklären 7, 7, 9. φαίητε ἄν bei einem Einwurfe 7, 6, 23. 1) ἔφη eine Rede ankündigend 2, 3, 24, wo vorher, wie überhaupt gewöhnlicher, εἶπεν. ἦγοῦ τοίνυν, ἔφη ὁ Ζ. 7, 3, 9. ἀλλ' ἔφη, ὦ ἄνδρες 5, 9, 32. vgl. 4, 1, 20. daneben εἶπεν und nach den ersten Worten noch ἔφη eingeschoben 2, 5, 24. 5, 9, 31. 7, 3, 24, 6, 41. eben so ἔλεξεν — ἔφη 5, 1, 2. 7, 1, 13 u. ἀποκρίνεται — ἔφη 4, 1, 20. nach einem oder mehreren Sätzen: fuhr er fort 3, 2, 9. 3, 12. 5, 6. 7, 3, 28. 7, 11. 2) mit dem Infinitiv. ἔφη ἐθέλειν daß er wolle 4, 1, 27. ἔφασαν ἐθέλειν daß sie wollten 4, 8, 7. vgl. 7, 4, 15. Spr. 55, 2, 2. (4.) ἀπιέναι φησί daß er fortziehen werde 2, 2, 1. vgl. 7, 2, 27. Spr. 38, 3, 3. μεταμέλειν σοι ἔφησθα daß es dich gereue 1, 6, 7. φημὶ χρῆναι daß es nöthig sei 1, 4, 14. vgl. 6, 4, 16. ἂν ἔφην χρῆναι 3, 2, 24. προθύμως ἂν συνέπεσθαί φασιν 7, 7, 14. vgl. ἄν S. 10, D. ἔφη ἀποσπασθῆναι 7, 3, 41. κατασχίσειν τὰς πύλας ἔφασαν 7, 1, 16. vgl. 7, 3, 3. 7, 15. 3) mit dem Infinitiv und einem Nominativ als Prädicat. ἔφη οὗτος εἶναι daß er der sei 7, 2, 20. vgl. 4, 4, 17. αὐτὸς ἔφη ἡγήσεσθαι daß er (selbst) führen würde 4, 1, 24. vgl. 7, 2, 27. ἔφη τριήρεις ἔχων ἥξειν daß er Trieren habend ꝛc. 5, 10, 13. ἔφασαν βουλευσάμενοι ἀπαγγέλλειν (andre ἀπαγγελεῖν) daß sie, nachdem sie sich berathen, Nachricht geben würden 7, 1, 4. Spr. 53, 1, 6. (10.) u. 55, 2, 2. (4.) 4) mit dem Accusativ u. Infinitiv. πολλοὺς ἔφη βελτίους εἶναι 2, 2, 1. vgl. 1, 4, 12. 3, 2, 23. φατὲ φίλους εἶναι erg. αὐτούς 7, 7, 18. φημὶ ταῦτα φλυαρίας εἶναι 1, 3, 18. ἑαυτοῦ εἶναί φησιν erg. τὰ ὅπλα daß sie ihm gehören 2, 5, 38. οὐ μενῆσθαί σὲ φασιν daß du dessen nicht eingedenk sein werdest 1, 7, 5. Spr. 53, 1, 6. (10.) ὑμᾶς φημι δικαίως ἂν χάριν εἰδέναι 7, 6, 32. vgl. ἄν S. 10, D. 5) bejahen 1, 6, 7. 7, 2, 25. 6) οὐ φάναι verneinen 4, 1, 23. 5, 8, 5. Spr. 67, 1, 2. ταῦτα οὐκ ἔφη verweigerte lehnte dies ab 7, 7, 19. οὐδὲ τοῦτ' ἔφη auch dies verneinte er 5, 8, 5. τούτων οὐδὲν ἔφησεν er verneinte dies Alles 5, 8, 5. οὐκ ἔφη εἰδέναι sagte daß er nicht wüßte 4, 1, 24. οὐκ ἔφασαν ἰέναι sagten daß sie nicht gehen würden 1, 3, 1. vgl. § 8 u. 1, 4, 12. Spr. 38, 3, 3. eben so οὐκ ἔφη πορεύεσθαι 1, 3, 7. vgl. 4, 5, 15. οὐκ ἂν ἔφη ἐξαγαγεῖν 6, 2, 19. οὐκ ἂν ἔφη σπείσεσθαι (Andre σπείσασθαι) 7, 4, 23. f. ἄν S. 10, D. οὐκ ἂν ἄλλως ἔφη γενέσθαι er sagte

daß es wohl nicht anders kommen würde 6, 4, 10. οὔ φασιν εἶναι ἄλλην ὁδόν 4, 1, 21. 7) erzählen 1, 6, 10. 8, 26. λέγειν αὐτὸν ἔφασαν erzählten die von denen der Geschichtschreiber die Nachrichten erhielt 2, 6, 10. vgl. 2, 1, 14. gr. Spr. 53, 2, 3. ἁλίσκεσθαι ἔφασαν sie erzählten daß sie sonst würden eingeholt worden sein 5, 2, 31.

φανερός 3 offenbar. ἔκβασις 4, 2, 1 f. ὁδός 4, 1, 23. 2, 6, 8. ἴχνη 1, 7, 17. ὠφελή 1, 9, 6. ἐπιβουλή 2, 5, 1. 2) mit dem Particip. ἐπιβουλεύων ἡμῖν φανερός ἐστιν es ist offenbar daß er uns nachstellt 3, 2, 20. vgl. 1, 9, 11. 2, 6, 23. 3, 1, 36. 2, 24. 4, 3, 24. 34. 7, 7, 24. ἐπιβουλεύων ἐμοὶ φανερὸς γέγονας du hast dargethan daß ꝛc. 1, 6, 8. vgl. 1, 9, 16. 2, 5, 40. Spr. 56, 4, 4. (7.) εἰς τὸ φανερόν σε καταστήσαντες auf einen der Beachtung und Betrachtung ausgesetzten Standpunct, hohes Ansehn 7, 7, 22. ἐν τῷ φανερῷ öffentlich 1, 3, 21.

φανερῶς offenbar 1, 9, 19.

φαρέτρα, ας, ἡ Köcher 4, 4, 16.

φάρμακον, ου, τό Arzenei 6, 2, 11.

φαρμακοποσία ας, ἡ (πίνειν) Arzeneitrank 4, 8, 21.

φάσκειν sagen, behaupten, nur im Präsens und Imperfect üblich, vom ersten sehr selten der Indicativ und Imperativ; das Particip 4, 4, 21. 8, 4. 5, 8, 1. zur Ergänzung von φάναι, von dem φάς, φᾶσα, φάν in der guten attischen Prosa nicht üblich ist.

φαῦλος 2 u. 3 geringfügig 6, 4, 11. 12.

φέρειν. Spr. 39 Tab. IX. tragen. τοὺς τετρωμένους 3, 4, 32. ἅλματα 7, 1, 37. τὸ κέρας 7, 3, 24. τὰ ὅπλα ἐπὶ τῆς κεφαλῆς 4, 3, 6. ἄγειν καὶ φέρειν χρήματα 5, 5, 13. 6, 1, 4. αὐτούς 2, 6, 5. vgl. ἄγειν. οὐδέν wegnehmen 4, 1, 8. uneig. ψύχη καὶ πόνους 3, 1, 23. χαλεπῶς ungern, mit Empfindlichkeit 5, 7, 2. 7, 7, 2. τοῖς παροῦσι πράγμασιν die vorliegenden Verhältnisse schwer empfinden, darüber bekümmert sein 1, 3, 3. vgl. 5, 5, 24. Spr. 48, 12, 6. (15, 7.) vgl. βαρέως. 2) erhalten. μισθόν 1, 3, 21. 7, 6, 7. 3) bringen 1, 9, 26. δῶρα 7, 3, 31. vgl. δεξιός S. 43. τιμήν 2, 1, 17. 4) entrichten. φόρους, δασμόν 5, 5, 7. 10. 5) hervorbringen. ἡ γῆ κριθάς 6, 2, 6. 6) führen, vom Winde 5, 7, 7. vom Wege, synonym ἄγειν 3, 5, 13. 5, 2, 19. 22 f. von einem Thore 5, 2, 23.

φέρεσθαι 1) Passiv. a) getragen, herbeigeschafft werden 2, 1, 6. b) stürzen, eilen 4, 7, 14. ἅρματα 1, 8, 20. βέλος 3, 3, 16. 5, 2, 14. λίθοι im Ggs. zu κυλινδεῖσθαι 4, 2, 3. 7, 6 f. 10. 12. Spr. 52, 6, 2) Medium: sich holen. ὕδωρ 7, 4, 3. πυρούς 6, 4, 1. Spr. 52, 10.

φεύγειν. Spr. 40 u. d. W. fliehen 1, 10, 11. 3, 3, 9. 5, 4, 18. οὔτε φεύγων οὔτε ἀποδιδράσκων 7, 6, 36. vgl. ἀποδιδράσκειν. ἦλθε πεφευγώς 4, 2, 17. φεύγει ἐκ τοῦ στρατεύματος 5, 7, 29. von Pferden 3, 4, 35. 2) ausgewandert, verbannt sein 5, 3, 7. οἴκοθεν 4, 8, 25. οἱ φεύγοντες 1, 1, 7. 9, 9. vgl. 7, 1, 33. φεύγων ἐκ τῆς πατρίδος für φυγὼν ἐκ τῆς π. καὶ φεύγων 1, 3, 3. Spr. 53, 1, 3.

φθάνειν. Spr. 40 u. d. W. zuvorkommen 4, 6, 11. φθάσαι πρὶν παθεῖν 2, 5, 5. 4, 1, 4. 21. βουλόμενος φθάσαι πρῶτος d. h. ὥστε πρῶτος εἶναι 3, 4, 20. Spr. 57, 4. τι in etwas 5, 9, 18. Spr. 46, 3, 2. (5, 9.) ἔφθασα καταλαβών er besetzte zuvor 1, 3, 14 vgl. 5, 6, 9. φθάνουσιν ἐπὶ τῷ ἄκρῳ γενόμενοι τοὺς πολεμίους sie kommen vor den Feinden auf die Anhöhe 3, 4, 49. φθάνει αὐτὸν ἡμέρα γενομένη der Anbruch des Tages überrascht ihn 5, 7, 16. Spr. 56, 5, 5.

φθέγγεσθαι ertönen. κέρας 7, 4, 19. σάλπιγξ 4, 2, 7. 5, 2, 14. 6, 3, 27. vom Adler 5, 9, 23. von Menschen 4, 5, 18. ἐφθέγξαντο οἷον τῷ Ἐνυαλίῳ 1, 8, 18. ἵνα μὴ φθέγγοιτο μηδεὶς damit keiner ein Wort dagegen zu sagen wagte 6, 4, 28.

φθείρειν. Spr. 40 u. d. W. zu Grunde richten. χώραν 4, 7, 20.

φθονεῖν beneiden. τινί 1, 9, 19. 5, 7, 10. gr. Spr. 48, 8.

φιάλη, ης, ἡ Schaale 4, 7, 27. 7, 3, 27.

φιλεῖν lieben 1, 9, 28.

φιλία, ας, ἡ Freundschaft 2, 6, 30. ἡ πρόσθεν 1, 6, 3. φιλίαν διαπράτ-

σθαι 7, 3, 16. τῇ Κύρου φιλίᾳ χρῆσθαι 1, 3, 5. ἡ Κορύλα für den K. 5, 6, 11. vgl. εὔνοια. ἡ σή für dich 7, 7, 29. gr. Spr. 47, 7, 8. vgl. διά I u. πρός III.

φιλικός 3 freundlich. φιλικὸν οὐδὲν ἐπιδοῦναι 4, 1, 9.

φιλικῶς freundlich. συνεῖναι 6, 4, 35.

φίλιος 3 befreundet I, 6, 3. 5, 5, 19. ἄνθρωποι 5, 7, 12. στράτευμα Ggſ. πολέμιον 6, 1, 22. χωρία φίλια τοῖς Κερασουντίοις 5, 7, 13. vgl. § 14. πόλις 5, 7, 33. 6, 2, 2. γῆ 5, 1, 1. χώρα, Ggſ. πολεμία 2, 3, 26. 5, 4, 2. 5, 1. φιλίαν ὑμῖν παρέξει τὴν χώραν 2, 3, 26. ὡς διὰ φιλίας τῆς χώρας ἀπάξει ſo v. als διὰ τῆς χώρας ὡς διὰ φιλίας ἀπάξει 1, 3, 14. vgl. 4, 1, 8. 5, 4, 2, wo Ggſ. πολεμία. Spr. 68, 4, 2. (68, 8.) ohne χώρα. Spr. 43, 3. πορεύεσθαι ὡς διὰ φιλίας 2, 3, 27. 5, 5, 3. διαγίγνεσθαι ἐν φιλίᾳ 7, 3, 13. εἰς τὴν φ. διεξελθεῖν 6, 4, 38.

φίλιππος 2 Pferde liebend 1, 9, 5.

φιλόθηρος 2 die Jagd liebend 1, 9, 6.

φιλοκερδεῖν gewinnſüchtig ſein 1, 9, 17.

φιλοκίνδυνος 2 gefahrliebend 2, 6, 7.

φιλομαθής 2 (μανθάνειν) lernbegierig 1, 9, 5.

φιλονεικία, ας, ἡ Wetteifer 4, 8, 27.

φιλοπόλεμος 2 kriegliebend 2, 6, 1. 6.

φίλος 3 befreundet, Freund. γίγνεσθαι 2, 1, 14. γίγνεσθαί τινι 4, 4, 4. 7, 7, 16. εἶναί τινι 2, 1, 20. 7, 7, 18. πολλοῦ ἄξιος φ. ᾧ ἂν φ. ᾖ 1, 3, 12. vgl. 2, 1, 20. οἱ Κύρου φίλοι 3, 2, 5. Ggſ. πολέμιος 1, 8, 14. φίλους ποιεῖσθαι 1, 9, 20. πόλις 1, 4, 2. Κύρῳ φιλαίτερος anhänglicher an den K. 1, 9, 29.

φιλόσοφος, ου, ὁ Weisheitsfreund, ironiſch von einem der die Wirklichkeit nicht kennt 2, 1, 13.

φιλοστρατιώτης, ου, ὁ Soldatenfreund 7, 6, 4. 39.

φιλοτιμεῖσθαι rhrgeizig ſein. φιλοτιμηθείς aus (gekränktem) Ehrgeiz 1, 4, 7.

φιλοφρονεῖσθαι (φρήν), Ao. ἡσασθαι u. ηθῆναι, freundlich behandeln, aufnehmen 2, 5, 27. 4, 5, 29. 32. ἀλλήλους 4, 5, 34.

φλυᾶρεῖν unſinniges Zeug ſchwatzen 3, 1, 26. 29.

φλυᾰρία, ας, ἡ unſinniges Zeug 1, 3, 18.

φοβεῖν verſcheuchen. τοὺς πολεμίους 4, 5, 17.

φοβεῖσθαι. Spr. 52, 6, 2. (3.) (ſich) fürchten. περὶ πόλεως 5, 5, 7. τιμωρίαν 2, 6, 14. ὡς ἐνέδραν οὖσαν (die Erſcheinung) wie einen Hinterhalt 5, 2, 30. τὸ στράτευμα μὴ στρατεύηται daß das Heer ziehen möchte 7, 1, 2. vgl. μή 4, a, 3, 5, 18 u. gr. Spr. 61, 6, 5. ſcheuen. τὸ ἀπεχθάνεσθαι 2, 6, 19. Anſtand nehmen. ἔπεσθαι 1, 3, 17. vgl. ὀκνεῖν.

φοβερός 3 furchtbar 5, 5, 17. ὄχλος, ἐρημία 2, 5, 9. νὺξ 5, 2, 23. νάπος 6, 3, 19. ὡς ὅτι φοβερώτατον τοῖς πολεμίοις εἴη ὁρᾶν damit es den Feinden möglichſt furchtbar anzuſehen wäre 3, 4, 5. Spr. 55, 3, 5. (7.) φοβεροὶ ἦσαν μή es war von ihnen zu fürchten daß 5, 7, 2. vgl. μή 4, a.

φόβος, ου, ὁ Furcht. ὁ ἐκ τῶν Ἑλλήνων εἰς τοὺς βαρβάρους φόβος die Furcht welche die Hellenen den Barbaren einflößten 1, 2, 18. Spr. 50, 7, 6. (8, 13 u. 9, 5.) φόβος ἀπὸ Δακεδαιμονίων ἦν es drohte Gefahr von Seiten der L. 7, 2, 37. τῶν βαρβάρων φόβος πολὺς καὶ ἄλλοις erg. ἦν ſowohl andre der Barbaren gerieſhen in Furcht 1, 2, 18. gr. Spr. 62, 1, 1. (6.) φόβος ἐστί τινι στρατεύειν Jemand trägt Bedenken zu Felde zu ziehen 2, 4, 3. Spr. 55, 3, 9. (18.) κενὸς ὁ φόβος ἐστιν 2, 2, 21. φόβος ἐμπίπτει (τινί) 2, 2, 19. φόβον ἐντιθέναι τινί 7, 4, 1. παρέχειν τινὶ τοῦ στρατεῦσαι 3, 1, 18. ποιεῖν τοῖς ἵπποις 1, 8, 19. φόβους προσάγειν Schreckmittel anwenden 4, 1, 23.

φοινικιστής, οῦ, ὁ eig. Purpurfärber; aber 1, 2, 21 iſt es ein Großer, nach Paſſow ein Statthalter, der ganz purpurne Kleider tragen durfte.

φοινικοῦς 3 purpurroth 1, 2, 16.

φοῖνιξ, ῖκος, ὁ Palme, Dattelbaum 2, 3, 10. αἱ βάλανοι τῶν φ. Datteln 2, 3, 15. οἶνος ἐκ τῆς β. τῆς βαλάνου πεποιημένος τῆς ἀπὸ τοῦ φ. 1, 5, 10. οἶνος φοινίκων auch Palmwein, vielleicht aus dem Safte des Baumes gewonnener 2, 3, 14. vgl. ἐγκέφαλος.

φορεῖν tragen. ξύλα 5, 22, 6. στρεπτόν 1, 8, 29. ἀλωπεκίδας ἐπὶ ταῖς κεφαλαῖς 7, 4, 4.

φόρος, ου, ὁ Tribut 5, 5, 7. ſynonym δασμός § 10. vgl. φέρειν.

φορτίον, ου, τὸ Laſt 5, 2, 21. 7, 1, 37.

φράζειν anzeigen, ſagen 6, 4, 20. ſynonym εἰπεῖν 5, 1, 8. φράζουσιν ἃ λέγει 2, 4, 18. τὴν ὁδὸν ᾗ εἴη 4, 5, 34. οἶνον ἔνθα ἦν 4, 5, 29. Spr. 61, 5. (6, 2.) ὅτι ἔστιν 7, 8, 9. befehlen. τινί τι 2, 3, 3. τοῖς ἱππεῦσιν ὑποδέχεσθαι αὐτόν 1, 6, 3. Spr. 55, 3, 71. (13.)

φρέαρ, ᾰτος, τό Brunnen 4, 5, 25.

φρονεῖν (φρήν) einſichtig ſein. οἷα δεῖ in dem was nöthig 2, 2, 5. πλεῖον 6, 1, 18. Spr. 46, 3, 2. (5, 4 u. 6.) μέγα ſtolz ſein 3, 1, 27. μεῖζον zu ſtolz ſein (um zu kommen) 5, 6, 8.

φρόνημα, ατος, τό Hochgefühl, Zuverſicht 3, 1, 22. 2, 16.

φρόνιμος 2 einſichtig 1, 10, 7. 2, 6, 7.

φροντίζειν ſorgen. ὅπως ἔξει 2, 6, 8. Spr. 54, 8, 3. (6.) beſorgt ſein 2, 3, 25.

φρούραρχος, ου, ὁ (προορᾶν u. ἄρχειν) Befehlshaber einer Beſatzung 1, 1, 6.

φρουρεῖν bewahren 1, 4, 8. πύλας 5, 5, 20.

φρούριον, ου, τό Beſatzung 1, 4, 15.

φρουρός, ου, ὁ Beſatzungsſoldat 7, 1, 20. 8, 15.

φρύγανα, ων, τά Reiſig 4, 3, 11.

φυγάς, άδος, ὁ Ausgewanderter, Verbannter 1, 1, 9. 2, 9. Ἀργεῖος 4, 2, 13. Σάμιος 1, 7, 5. οἱ φυγάδες τῶν Μιλησίων 1, 1, 11. φυγὰς ὤν 2, 6, 4. ἔνθεν καὶ εἰμί, φυγάς 5, 6, 23.

φυγή, ῆς, ἡ Flucht 3, 2, 17. φυγῇ λείπουσι τὸ χωρίον 4, 2, 12. 2) Verbannung 7, 7, 57.

φύειν. Spr. 40 u. d. W. hervorbringen. ἄραι 1, 4, 10.

φυλακή, ῆς, ἡ Bewachung. ἐν φυλακῇ ἔχειν 4, 5, 29. von ſchlechter Bewachung 5, 8, 1, wie δύναμις 1, 6, 7 von geringer Macht. 2) Wache 2, 4, 17. 23. 3, 1, 40. 4, 2, 14. καθεισηκέναι 4, 5, 19. φυλακὰς καθιστάναι 4, 5, 21. ποιεῖσθαι für ſich ausſtellen 6, 1, 21. aber φυλακὴν ποιεῖν ſchaffen 5, 7, 31. φυλάττειν 2, 6, 10. 5, 1, 2. 3) Nachtwache, bei den Griechen ein Drittel der Nacht 4, 1, 5. 4) Beſatzung 1, 1, 6. 4, 4. 5) Hut, Vorſicht. πρὸς φίλους ἐστὶ iſt möglich 7, 6, 22. πᾶσαν διαφυλάττεσθαι eb. Spr. 46, 3. (5.)

φύλαξ, ακος, ὁ Wächter. φύλακες Wache 4, 2, 5. 6. 5, 1, 9. 16. 6, 2, 27. 2) Beſatzung 4, 4, 19. vgl. 6, 3, 4. 3) Leibwächter 1, 2, 12. vgl. λόχος.

φυλάττειν bewachen. τινά 4, 6, 1. 6, 1, 11. 2) Wache halten, zur Beſatzung dienen 1, 2, 22. 4, 5. 5, 4, 26. vgl. φυλακή, 2. 3) beſetzt halten. τὰς ἀκροπόλεις 1, 2, 1. vgl. 1, 4, 4. εἰσβολήν 1, 2, 21. 4, 1, 20. 2, 1. στρατόπεδον 5, 2, 1. 4) beobachten, auf ſeiner Hut ſein. οὐδαμοῦ ἡμᾶς ἢ κατὰ τὴν ὁδὸν 4, 6, 11. 5) erhalten, bewahren. τινί τι 5, 3, 4.

φυλάττεσθαι ſich wahren, hüten 2, 5, 37. 6, 24. 4, 7, 8. φύλαξι 6, 2, 27. vgl. 7, 2, 21. μὴ ὑμῖν ἐπίθωνται 2, 4, 16. vgl. 2, 2, 16. ὥστε μὴ ληφθῆναι 7, 3, 35. ὡς μὴ παρασχεῖν πρόφασιν 7, 6, 22. τινά vor Jemand 1, 6, 9. 2, 4, 10. 5, 3. βέλος 7, 3, 33. πέτρους 7, 7, 54.

φυσᾶν aufblaſen 3, 5, 9.

φυτεύειν pflanzen 5, 3, 12.

φωνή, ῆς, ἡ Sprache 4, 8, 4.

φῶς, φωτός, τό Licht, vom Feuer 7, 2, 18. vgl. 3, 1, 12. γίγνεται es wird Tag 6, 1, 2.

X.

χαίρειν. Spr. 39 Tab. I. ſich freuen. οὐ χαίροντες nicht ungeſtraft, übel zugerichtet 5, 6, 32. gr. Spr. 56, 8, 2. vgl. ἐᾶν.

χαλεπαίνειν unwillig ſein 1, 5, 11. 4, 5, 16. ὅτι 1, 5, 14. τινί auf Jemand 1, 4, 12. 5, 8, 20. 7, 6, 39. gr. Spr. 48, 8. τῷ Ἑκατωνύμῳ τοῖς εἰρημένοις auf dem H. über das Geſagte 5, 5, 24. Spr. 48, 12, 5. (15, 6.) χάρις ὧν ἐμοὶ χαλεπαίνετε Dank für das weshalb (τούτων ἅ) 7, 6, 32. gr. Spr. 47, 7, 6 u. 46, 5, 9.

χαλεπαίνεσθαι unwillig sein. ἐχαλεπάνθη αὐτῷ ὅτι 4, 6, 2. Das mediale Passiv dieses Wortes ist selten, das Präsens Cyr. 5, 2, 18, der Ao. noch noch 3, 1, 38.

χαλεπός 3 schwierig. πορεία 5, 6, 10. vgl. 4, 5, 3. πρόσοδοι 5, 2, 3. χωρίον schwer zu erobern 4, 8, 2. 5, 1, 17. vgl. 6, 3, 18. χαλεπὰ τὰ παρόντα 3, 2, 2. ταῦτα χαλεπὰ ποιεῖν 3, 4, 35. Spr. 55, 3, 5. (7.) 2) gefährlich. ἐχθρός 1, 3, 12. κύνες bissige 5, 8, 24. 3) hart von Charakter 2, 6, 9. 12. 4) τὸ χαλεπόν die Rauhigkeit. τοῦ πνεύματος 4, 5, 4. vom Charakter: Härte 2, 6, 11. τὰ χαλεπώτατα das Grausamste 3, 1, 13. 5) χαλεπόν es ist hart 6, 4, 16. es ist schwierig. διαβαίνειν 5, 6, 9. ἀποχρίνεσθαι 7, 7, 4. χ. ἐστι μένειν 6, 4, 13. χ. ἦν ἀνευρίσκειν 7, 4, 14.

χαλεπῶς mit Mühe. φέρειν 3, 4, 47. ἀναχωρεῖν 3, 3, 13. ἔχειν unwillig sein 6, 2, 16. vgl. 7, 5, 16 und φέρειν

χαλινοῦν zäumen 3, 4, 35.

χαλκός, ου, ὁ Erz, eherne Waffe 1, 8, 8.

χαλκοῦς ehern, mit Erz beschlagen. πέλται 5, 2, 29.

χάλκωμα, ατος, τό ehernes Geräth 4, 1, 8.

χαράδρα, ας, ἡ Schlucht 3, 4, 1. 5. 4, 2, 3. 5, 2, 3. 4. 6, 8. 6, 1, 5.

χαράκωμα, ατος, τό Verpallisadirung 5, 2, 26.

χαρίεις 3 hübsch, ansprechend. ἐνθύμημα.

χαρίζεσθαι gefällig sein, sich beweisen. τινί 2, 3, 19. 7, 6, 2. τῷ θυμῷ 7, 1, 25. τινί τι Einem etwas zu Gefallen thun 2, 1, 10. Einem womit gefällig sein 5, 3, 6. Spr. 46, 3, 2. (5, 9.) ἀποδιδούς durch die Abtragung angenehm werden, Ggs. ἀπεχθάνεσθαι 7, 7, 10.

χάρις, ιτος, ἡ Dank. τοῖς θεοῖς erg. ἔστω 3, 3, 14. gr. Spr. 62, 1, 3. χάριν εἰδέναι τινί 1, 4, 15. τινός für etwas 7, 6, 32. Spr. 47, 7, 6. ἔχειν τινί Jemand dankbar sein 2, 5, 14. 5, 9, 26. ἀποδιδόναι vergelten 1, 4, 15.

χειμών, ῶνος, ὁ Winter 7, 3, 13. τὸν δεινὸν χ. στρατευόμενοι 7, 6, 9. Kälte 1, 7, 6, wo Ggs. καῦμα, 5, 8, 3, wo vorher ῥῖγος. vgl. § 25. ἰσχυρός 5, 8, 14. χ. γίγνεται πολύς 4, 1, 15. vgl. ἐπικουρεῖν. Sturm 5, 8, 20.

χείρ, χειρός, ἡ Hand. ἀποκτεῖναι τῇ ἑαυτοῦ χειρί 1, 8, 24. ἡ δεξιά 1, 10, 1. 3, 1, 17. ἐν ἑκατέρᾳ τῇ χειρὶ ἔχειν 5, 9, 9. δόρασιν ἀμύνεσθαι ἐκ χειρός 5, 4, 25. οἱ ἐκ χειρὸς βάλλοντες die Speerschleuderer, ἀκοντισταί 3, 3, 15. ἔχοντες ψέλια περὶ ταῖς χερσίν 1, 5, 8. εἰς τὰς χ. λαβεῖν 1, 8, 3. διέφυγον ἐξ αὐτῶν τῶν χειρῶν 6, 1, 1, 4. ἐκ τῶν χειρῶν λίθοι aus freier Hand von λιθοβόλοις, nicht durch Schleudern geworfen 5, 2, 14. εἰς χεῖρας ἔρχεσθαι, ἰέναι zusammenkommen, zur Unterredung 1, 2, 26. zum Angriffe, Handgemenge 4, 7, 15. εἰς χεῖρας δέχεσθαι im Handgemenge bestehen, Widerstand leisten 4, 3, 31. vgl. ἀνατείνειν.

χειροπληθής 2 die Hand füllend. 3, 3, 17.

χειροποίητος mit der Hand, durch Kunst angelegt 4, 3, 5.

χειροῦσθαι in seine Hände bringen 7, 3, 11.

χείρων 2 schlechter, feiger 5, 2, 13. χεῖρόν ἐστιν αὐτῷ es steht für ihn schlechter (als es sonst der Fall sein würde) 7, 6, 4. 39. Spr. 49, 2, 6. (49, 6.) vgl. κακός.

χηλή, ῆς, ἡ Steindamm vor der Mauer, um sie gegen die Wellen zu schützen 7, 1, 17.

χήν, χηνός, ὁ Gans 1, 9, 26.

χθές, gestern 6, 2, 18.

χίλιοι 3 tausend.

χιλός, οῦ, ὁ Gras, Heu 1, 5, 7. 6, 1. 9, 27. 4, 5, 25. ξηρός 4, 5, 34.

χιλοῦν mit Gras, Heu füttern 7, 2, 21.

χίμαιρα, ας, ἡ Ziege 3, 2, 12.

χιτών, ῶνος, ὁ Unterkleid ohne Aermel, tunica 5, 2, 15. περὶ τοῖς μηροῖς (Beinkleider) 7, 4, 4. der Perser 1, 5, 8.

χιτωνίσκος, ου, ὁ Deminutiv von χιτών 5, 4, 13,

χιών, όνος, ἡ Schnee. πολλὴ γίγνεται 4, 4, 8. ἄπλετος ἐπιπίπτει 4, 4, 11. τὸ βάθος τῆς χ. 4, 5, 4 6. ἦκαν ἑαυτοὺς κατὰ τῆς χ. 4, 5, 18. ἀναπαύεσθαι ἐπὶ τῆς χ. 4, 5, 19. πορεύεσθαι διὰ τῆς χ. 4, 5, 1. 3. vgl. § 36. διεφθαρμένοι ὑπὸ τῆς χ. τοὺς ὀφθαλμούς 4, 5, 12. vgl. ἐκλείπειν u. τήκειν.

χλαμύς, ύδος, ἡ Kriegskleid 7, 4, 4.

χοῖνιξ, ικος, ἡ der acht und vierzigste Theil eines Medimnos 1, 5, 6.

χοίρειος 3 vom Schwein 4, 5, 31.

χοῖρος, ου, ὁ Schwein 7, 8, 5.

χορεύειν tanzen 4, 7, 16. 5, 4, 17.

χορός, οῦ, ὁ Chor 5, 4, 12.

χόρτος, ου, ὁ Gras 1, 5, 5. κοῦφος Heu 1, 5, 10.

χρῄζειν wollen, synonym βούλεσθαι 3, 4, 41. mit dem Infinitiv 1, 3, 20. 8, 22. 2, 5, 2. 4, 8, 5. 5, 5, 2. 7, 17.

χρῆμα, ατος, τό Sache. χρήματα Dinge, Güter. τὰ χρήματα ἐκ τῶν ἀγρῶν συνῆγον 5, 10, 8. σῖτος καὶ πρόβατα καὶ ἄλλα χρήματα 2, 4, 27. vgl. 5, 2, 4. 7, 8, 11. 16. vom Vieh 6, 4, 28. vgl. § 27. von Gefangenen 7, 6, 41. 8, 12. 2) Waaren. γαυλικά 5, 8, 1. 3) Geld 1, 2, 27. 4, 12. 5, 6, 15. 6, 2, 8. 7, 1, 27. τῆς μισθοφορᾶς Soldsummen 5, 6, 35.

χρηματιστικός 3 Gelderwerb bedeutend 5, 9, 23.

χρῆναι nöthig sein, müssen. τί (ὅ, τι) χρὴ ποιεῖν was ist zu thun 1, 3, 11. 2, 1, 2. 16. 7, 5, 9. 7, 6, 13. χρὴ πορευθῆναι 5, 10, 4. ὑμᾶς χρὴ διαβῆναι 1, 4, 14.

χρῆσθαι gebrauchen. χρήμασιν 1, 9, 17. χρίσματι 4, 4, 13. τοξεύμασιν 3, 4, 17. ἀρετῇ 2, 1, 12. ἵπποις 1, 9, 5. στρατεύματι 5, 9, 18. Spr. 48, 8, 2. (9, 5.) τί βούλεται ἡμῖν χρῆσθαι wozu will ꝛc. 1, 3, 18. vgl. 2, 1, 14. 4, 8, 11. vgl. δεῖσθαι. πρᾶξις παραπλησία οἵᾳπερ ἐχρῆτο τοῖς ξένοις, οἵᾳπερ für ταύτῃ οἵανπερ der wozu 1, 3, 18, nach der Analogie von χρῆσθαι χρῆσιν hier χρῆσθαι πρᾶξιν. Spr. 46, 3. (5, 9.) ὑμῖν εἰς λοχαγίας 1, 4, 15. τοῖς πλοίοις εἰς παραγωγήν 5, 1, 16. vgl. 3, 4, 17. οἷς χρῆσθε περὶ τὰ ὑποζύγια 3, 5, 10. ξύλοις τοῖς οἰστοῖς als Holz 2, 1, 6. vgl. 4, 2, 28. 5, 4, 29. Spr. 57, 3, 2. (1.) τοῖς ποσὶ δρόμῳ zum Laufe 1, 5, 3. τοῖς πτέρυξιν ὥσπερ ἱστίῳ 1, 5, 3. ὡς τοιούτῳ 3, 1, 30. τοῖς τεταγμένοις appositiv zu einem ergänzten αὐτοῖς: sie die geordnet sind 3, 2, 36. 2) haben, befinden. στρατεύματι ἀληθινῷ 1, 9, 18. ἡγεμόσιν εἰδόσι τὴν χώραν 4, 1, 22. τινὶ πιστοτάτῳ als sehr treu 4, 6, 3. vgl. 2, 6, 13. ἐρημοτέρῳ τῷ ἄλλῳ ὄρει 4, 6, 13. Spr. 57, 3, 2. (1.) 3) umgehen. τινί mit Jemand 2, 6, 27. 4) behandeln. οὕτως αὐτοῖς ὥσπερ ἄξιον 5, 7, 5. σοὶ φίλῳ als Freund 7, 2, 25. τοῖς ὁσίοις ὡς ἀνάνδροις 2, 6, 25. οὐκ οἶδα ὅ, τι ἄν τις χρήσαιτο αὐτοῖς was man mit ihnen anfangen soll 3, 1, 40. χρῆσθαι ὅ, τι ἂν βούλῃ erg. χρῆσθαι (mit ihnen) machen was du willst 6, 4, 20. Spr. 46, 3. (6, 9.)

χρήσιμος 2 u. 3 brauchbar 1, 6, 1. τοξεύματα 3, 4, 17. Κρῆτες 4, 2. 18. ἡγούμενοι als Führer 5, 6, 1, ὅσα μοι χρήσιμοι ἔσεσθε worin ihr mir ꝛc. 2, 5, 23. Spr. 46, 3. (5, 10.)

χρίεσθαι. Spr. 40 u. d. W. sich salben 4, 4, 12.

χρῖσμα, ατος, τό Salböl 4, 4, 13.

χρόνος, ου, ὁ Zeit. διδάξει σε 7, 7, 47. δίκη τοῦ παρεληλυθότος χρόνου für die Vergangenheit 5, 8, 1. πολλοῦ χρόνου seit langer Zeit 1, 9, 25. Spr. 47, 1, 2. (2, 3.) ἡμίσει χρόνῳ in der Hälfte der Zeit 1, 8, 22. gr. Spr. 48, 2, 4. χρόνον τινά eine Zeit lang 3, 4, 36. τὸν πάντα χρόνον μαχόμενος 7, 8, 19. Spr. 46, 1. (3.) οὔτε χρόνῳ ἐλεῖν οὔτε βίᾳ 3, 4, 12. χρόνῳ συχνῷ ὕστερον geraume Zeit später 1, 5, 8. Spr. 48, 12, 8. (15, 10.)

χρυσίον, ου, τό Gold, Goldmünze 1, 1, 9. 7, 8, 1.

χρυσός, οῦ, ὁ Gold 3, 1, 19.

χρυσοῦς 3 golden 1, 2, 27. vergoldet 5, 3, 12.

χρυσόχαλινος 2 mit goldenem, vergoldetem Zügel 1, 2, 27.

χώρα, ας, ἡ Land 1, 7, 4. 5, 6, 25. βασιλέως 3, 2, 23. 7, 8, 25. Κόλχων 4, 8, 22. τὴν χώραν εἶναι Χάλυβας sei Chalybien 4, 5, 34. vgl. 7, 2, 32. χῶραι Gegenden 1, 9, 14. 2) Platz, Ort, in der Stellung 1, 8, 17. ἐκ τῆς χ. ὁρμᾶν von dem eingenommenen Standpuncte aus 3, 4, 33. ἐν ταῖς χ. ἕκαστοι ἐγένοντο 4, 8, 15. κατὰ χώραν an Ort und Stelle, im Lager, im Heere. ἀπιέναι 6, 2, 11. τίθεσθαι τὰ ὅπλα 1, 5, 17. 3) Be-

deutung, Werth. ἐν οὐδεμιᾷ χ. εἶναι 5, 7, 28. ἐν ἀνδραπόδων χώρᾳ εἶναι in der Lage von Sklaven 5, 6, 13.

χωρεῖν faſſen, enthalten 1, 5, 6. 2) gehen marſchiren 2, 4, 10. 4, 7, 11. ἐνταῦθα dorthin 1, 10, 13. ὁμόσε 5, 4, 26. ἐπί τινα 4, 2, 15. τὰ τοξεύματα ἐχώρει διὰ τῶν ἀσπίδων 4, 2, 28.

χωρίζειν eine Stelle anweiſen. ἔπεσθαι 6, 3, 11. Spr. 55, 3, 7. (13.) κεχωρισμένοι τῶν Ἑλληνικῶν νόμων verſchieden von ꝛc. 5, 4, 34. Spr. 47, 12. (13.)

χωρίον, ου, τό Raum 4, 7, 6. στενόν 4, 1, 16. Ort, von Anhöhen ꝛc. 4, 2, 1. 9. 12. προκείμενον 6, 2, 3. ὀρεινὸν καὶ δύσβατον 5, 2, 2. ὀχυρόν 1, 2, 24. Ortſchaft 4, 7, 3. 5, 5, 11. ἐπιθαλάττιον 5, 5, 23. ἐρυμνόν 5, 5, 2. ἰσχυρόν 4, 7, 1. τετειχισμένον 7, 2, 36. vgl. § 37. ἐπίμαχον 5, 4, 14. ἁλώσιμον 5, 2, 3. von Städten 1, 4, 6. ſynonym mit πόλις 5, 4, 31. vgl. § 16. 23. 26. 27. 30.

χωρίς geſondert. ἀπελθεῖν 6, 4, 2. τῶν ἄλλων 1, 4, 13. Spr. 47, 28, 1. (29, 1.) an eine geſonderte Stelle. καθίζειν 3, 5, 17. Spr. 66, 3, 2. (6.)

χῶρος Raum, Feld 5, 3, 11. 13. κατὰ τοὺς χώρους auf dem Lande 7, 2, 3.

Ψ.

ψέγειν tadeln. τινά 7, 7, 43.

ψέλιον, ου, τό Armband 1, 2, 27. 8, 29. περὶ ταῖς χερσίν 1, 5, 8.

ψευδενέδρα, ας, ἡ Scheinhinterhalt 5, 2, 28.

(ψεύδειν täuſchen.) Paſſiv: gelogen, falſch geſagt werden. ἐψεύσθη τοῦτο 1, 8, 11. ſich täuſchen. τοῦτο οὐκ ἐψεύσθησαν darin ꝛc. 2, 2, 13. πλεῖστον ἐψευσμένοι ἔσονται 3, 2, 31. Spr. 46, 3, 2. (5, 6 u. 9.)

ψεύδεσθαι Medium: betrügen, lügen. μηδέν 1, 9, 7. πάντα ἐψευσμένος αὐτόν 1, 3, 10. χρήματα fälſchlich verſprechen 5, 6, 35. Spr. 46, 3, 2. (5, 9 u. 10.) περὶ αὐτοῦ 2, 6, 28. περὶ τοῦ μισθοῦ 7, 6, 15. πρὸς ἐκεῖνον ψεύσασθαι 1, 3, 5.

ψευδής 2 falſch 2, 4, 24.

ψηφίζεσθαι beſchließen. Spr 52, 9. ταῦτα 7, 6, 14. vgl. 3, 2, 33. εἴθ' ὑμᾶς προσῆκεν ἀπιέναι ꝛc. 7, 7, 18. ἔπεσθαι 1, 4, 15. vgl. 3, 2, 31. 5, 6, 11. πλεῖν αὐτόν daß er ſchiffen ſoll 5, 1, 4. vgl. 5, 10, 12. Spr. 55, 3, 7. (13.)

ψῆφος, ου, ἡ Steinchen zum Abſtimmen 5, 8, 21. vgl. ἐπάγειν.

ψιλός 3 kahl, unbewachſen. χώρα 1, 5, 5. 2) ohne Helm 1, 8, 6. 3) Leichtbewaffneter, Bogenſchütze 3, 3, 7. Schleuderer 5, 2, 16.

ψιλοῦσθαι dünne, weniger werden 4, 3, 27. ἐψιλοῦτο ὁ λόφος τῶν ἱππέων werde mehr und mehr von Reitern entblößt 1, 10, 13. Spr. 47, 12. (13.) u. 47, 25, 3. (26, 4.)

ψοφεῖν ertönen 4, 3, 29.

ψόφος, ου, ὁ Geräuſch 4, 2, 4.

ψυχή Seele, Muth, Plu. 3, 1, 23. 42. Leben 3, 2, 20. ἐκ τῆς ψ. φίλος von Herzen 7, 7, 43.

ψῦχος, ους, τό Kälte, Plu. 3, 1, 23. Spr. 44, 3.

Ω.

ὦ beim Vocativ. Spr. 45, 2.

ὧδε ſo, auf folgende Weiſe. vgl. οὕτως. διαβαίνοντες ὧδε 1, 5, 10. vgl. 5, 4, 12. εἶπεν ὧδε 2, 1, 18. 5, 1, 3. 7, 2, 32. ὧδε εἶπεν 5, 6, 3. λέγει ὧδε 1, 5, 15. 3, 3, 1. 5, 7, 2. ἤρχετο λέγειν ὧδε 3, 1, 34. ἔλεξεν ὧδε 3, 1, 27. 2, 1, 4. 4, 6, 7. 5, 1, 2. 5. 7, 6, 10. τοῦ λόγου ἤρχετο ὧδε 3, 2, 7. vgl. 1, 6, 5. ὧδε ἀπημελῆσθη 2, 5, 15. ὧδέ πως ἤρετο 1, 7, 9. ὧδε χρὴ ποιεῖν' ἀπιόντας δειπνεῖν 2, 2, 4. gr. Spr. 57, 10, 8.

ᾠδή, ῆς, ἡ Geſang 4, 3, 27.

ὠθεῖν (fort)drängen 5, 2, 18.

ὠθεῖσθαι ſtoßen. ἐκ τῆς τάξεως 3, 4, 48. Spr. 52, 10, 4. (8.)

ὠθισμός, οῦ, ὁ Gedränge 5, 2, 17.

ὠμοβόεις 2 von rohem Rindsleder 4, 7, 22. 26. ὠμβόϊνος 3. 7, 3, 32.

ὠμός, roh, ungekocht 4, 8, 14. rauh 2, 6, 12.

ὦμος, ου, ὁ Schulter 6, 3, 25.

ὠνεῖσθαι kaufen 7, 2, 38. ὠνουμένους ζῆν für Geld leben 7, 3, 13.

ἔχειν τὰ ἐπιτήδεια 2, 3, 27. 5, 5, 14. χωρίον τῇ θεῷ 5, 3, 7. (οὐκ ἔστιν) ὅτου ὠνησόμεθα 5, 1, 6. vgl. ὅστις II, 1. Spr. 47, 16. (17.)

ὤνιος 2 verkäuflich. ὤνια Verkäufliches an Lebensmitteln 1, 2, 18. 7, 6, 24.

ὥρα, ας, ἡ Jahreszeit 1, 4, 10. 2, 3, 13. 2) Tageszeit 4, 8, 21. ὀπηνίκα τῆς ὥρας 3, 5, 18. 3) Zeit. ὥρα λέγειν erg. ἐστίν 1, 3, 12. vgl. 3, 2, 32. 4, 40. 4, 6, 7. εἶπον ὅτι ὥρα |εἴη| καθιστάναι 7, 3, 34. ὥρα ἀπιέναι 3, 4, 34. vgl. 7, 8, 16. ὥρα σοι ἐπιδείκνυσθαι 4, 6, 16, wo § 15 καιρός. ὥρα ἡμῖν βουλεύεσθαι 5, 7, 12. ὥρα σοι διαμάχεσθαι es iſt dahin gekommen daß du kämpfen mußt 7, 4, 10. δοκεῖ οὐκ ὥρα εἶναι ἡμῖν καθεύδειν 1, 3, 11. Spr. 50, 5, 5. (6, 4.)

ὡραῖος 3 im Jünglingsalter 2, 6, 28.

ὡραῖα Erzeugniſſe der Fruchtzeit (ὥρα) des Jahres 5, 3, 9. 12.

ὡς ſo, für οὕτως in οὐδ' ὡς 1, 8, 24. 3, 2, 23. 6, 2, 22. gr. Spr. 9, 2, 2. vgl. οὕτως.

ὡς I) wie. Spr. 55. (63.) 1) bei einem beſtimmten Verbum. ὡς ἠθροίσθη, δεδήλωται 2, 1, 1 ꝛc. οὕτως ὡς ἐπίστασθε 7, 1, 27. ὡς ᾤετο 1, 6, 3. vgl. ἄν A, a. ὡς ἐδήλου 7, 7, 37, ὡς ἀπήγγελλον 2, 4, 23. ὡς ὁμολογεῖται 1, 9, 1. ἦσαν αὗται, ὡς ἐλέγοντο, τετρακόσιαι ἅμαξαι 1, 10, 18, wie auch 1, 4, 5 ὡς ἐλέγετο perſönlich zu erklären iſt: wie er (von ihm) geſagt wurde. ὡς ἐδόκουν, φιλοτιμηθέντες 1, 4, 7. vgl. 6, 1, 25. gr. Spr. 55, 4, 3. ὡς ἤκουσα — ὅτι μέλλει 6, 2, 18, wo ὅτι oder ὡς überflüſſig. gr. Spr. 55, 4, 7. der Satz mit ὡς auf ein folgendes Wort bezogen. ὡς αὐτὸς σὺ ὁμολογεῖς, οὐδὲν ἀδικούμενος 1, 6, 7. vgl. 1, 4, 5. 10, 6. ἐξήγγελλε τὴν κρίσιν ὡς ἐγένετο meldete wie das Gericht abgehalten worden 1, 6, 5. Spr. 61, 5. (6, 2.) ἐτίμησα ὡς ἐδυνάμην 5, 8, 25. ὡς ἐδύναντο ἀσινέσιατα 3, 3, 3. ὡς οἷόν τε 2, 4, 24. vgl. δύνασθαι, 1 u. οἷος 3. (dagegen ὡς μηδ' ἐδύνατο ἄν wie, bei welchem Verfahren er nicht einmal gekonnt hätte 7, 6, 23.) ὡς ἂν αὐτῷ δοκῇ 7, 1, 6. vgl. ἄν C, 2. τυγχάνειν, 4. ὥς τις καὶ ἄλλος erg. ἐπίσταται, ſynonym mit εἴ τις 1, 3, 15. vgl. 2, 6, 8. ὡς ἂν ἐωρακότες erg. ἀποχωροῖεν 5, 7, 22. vgl. ἄν, G. 2) bei Subſtantiven oder Subſtantivirungen: ὡς φίλιον αὐτὸν ὑποδέχεσθαι 1, 6, 3. φυλάττεσθαι ὡς πολεμίους ἡμᾶς 2, 5, 3. λαβὼν Τισσαφέρνην ὡς φίλον, indem er ihn für einen Freund hielt 1, 1, 2. Spr. 69, 55, 2. (63, 2.) λέξατε πρός με ὡς πρὸς φίλον τε καὶ εὔνουν καὶ βουλόμενον 3, 3, 2. πάχος ὡς λινοῦ στρωματοδέσμου 5, 4, 13. vgl. φίλιος und χρῆσθαι. ὡπλισμένοι ὡς ἐν τοῖς ὄρεσιν ἱκανῶς für eine gebürgige Gegend ausreichend bewaffnet 4, 3, 31. gr. Spr. 68, 63, 6. 3) bei Adjectiven. ὡς μικρὸς μεγάλῳ τῷ ἐν Ἐφέσῳ εἴκασται 5, 3, 12. vgl. δῆλος.

4) bei Participien. α) des Präſens: wie. ὡς γιγνώσκων 5, 6, 30. α) von Anſcheinendem, Geglaubtem. ἔμενον ὡς κατέχοντες τὸ ἄκρον 4, 2, 5. εὔχοντο ὡς δολίους ὄντας αὐτοὺς ληφθῆναι 1, 4, 7. ἐφοβοῦντο (ταῦτα) ὡς ἐνέδραν οὖσαν 5, 2, 30. ταῦτα ὡς φίλου ὄντος σου προενοούμην 7, 7, 37. β) von Angegebenem, Vorgegebenem. ὡς εἰς Πισίδας βουλόμενος στρατεύεσθαι 1, 1, 11. vgl. 1, 2, 1. 5, 8, 23. τὴν χώραν ἐπέτρεψε διαρπάσαι ὡς πολεμίαν οὖσαν 1, 2, 19. ὡς ὑβρίζοντος τὴν κατηγορίαν ἐποιοῦντο 5, 8, 1. γ) von einem wirklichen Grunde: in Betracht daß. ἀπεκτίννυσαν ὅσουσπερ ἐδυνήθησαν ὡς ὀλίγοι ὄντες 6, 3, 28. vgl. 7, 3, 29. ähnlich mit dem Part. des Pf. 4, 3, 2. δ) mit ἄν von Erwartetem. οὕτω διακειμένους ὡς μένοντας ἄν 7, 7, 30. vgl. ἄν, E. b) des Aoriſts mit ἄν. ſ. ἄν, E. c) des Futurs. α) von Scheinbarem. ἀπῆσαν ὡς μαχούμενοι 7, 8, 16. vgl. 7, 1, 10. β) ὡς πολεμήσων unter dem Vorgeben daß ꝛc. 1, 1, 11. von Erwartetem, Gehoffitem. εἵποντο ὡς διαβησόμενοι 7, 2, 9. ἀνέμενον τὰ πλοῖα ὡς ἥξοντα 6, 4, 1. vgl. 1, 4, 7. 4, 3, 24. γ) von einem vorſchwebenden Zwecke. συλλαμβάνει Κῦρον ὡς ἀποκτενῶν 1, 1, 3. vgl. 2, 6, 2. 4, 3, 12. 5, 9, 33. 6, 2, 8. 7, 1, 12. 40. (ὡς ἀπιών 2, 3, 29. 4, 8. vgl. 7, 1, 15. 3, 16.) παρεσκευάσθαι

αὐτὸν ὡς ἐπιθησόμενον 4, 4, 18. vgl. 4, 3, 3. 28. 7, 13. 5, 9, 33. ἐλθόντων ὡς ἀφανιούντων τὰς Ἀθήνας 3, 2, 11.

5) bei abſoluten Genitiven: als ob, als wenn. a) von Scheinendem, Geglaubtem. ὡς ἐν ὀλίγῳ ὄντος (αὐτοῦ) ἀνεθορύβησαν 5, 9, 30. vgl. 5, 6, 3. 7, 1, 19. ὡς τοιούτων ἐσομένων φυλακὴν ποιεῖ bei dem Anſchein daß die Lage der Dinge eine ſolche ſein werde ꝛc. 5, 7, 31. ὡς πολέμου ὄντος ἀπαγγελῶ ich werde die Meldung bringen (daß es den Anſchein habe) als ob Krieg ſei 2, 1, 22. b) von Vorgeblichem: unter dem Vorgeben daß. ὡς ἐπιβουλεύοντος Τισσαφέρνους 1, 1, 6. c) von zu Glaubendem, zu Erwartendem (mit dem Futur): überzeugt daß. διώκειν ὡς ἐφεψομένης δυνάμεως 3, 4, 3. vgl. καθιστάναι, 2. παρασκευάζονται ὡς ταύτῃ προσιόντος (βασιλέως) καὶ δεξόμενοι 1, 10, 6. vgl. S. 116 f. ὡς ἐμοῦ ἰόντος, οὕτω τὴν γνώμην ἔχετε 1, 3, 6, wo eigentlich ein Pleonasmos, da der Begriff der Ueberzeugung ſchon in ὡς liegt. ἰέναι ὡς ἡγεμόνος ἑσομένου verſprechend daß er ꝛc. 6, 2, 23. d) von einer Abſicht. ἡ γνώμη ἦν ὡς ἑλῶντων (τῶν ἁρμάτων) 1, 8, 10.

6) mit dem abſoluten Accuſativ: ὡς στρατηγήσοντα ἐμὲ μηδεὶς λεγέτω 1, 3, 15. gr. Spr. 56, 9, 10. ἀνέκραγον ὡς οὐδὲν δέον als ob, indem ſie die Anſicht geltend machten 6, 2, 22. ὡς δεῆσον gefaßt darauf daß es nöthig ſein werde 5, 2, 12. Spr. 56, 8, 2. (9, 5.)

7) bei Präpoſitionen, mit der Idee des Anſcheinenden, nur Gedachten: wie. a) bei εἰς. ἐπέκαμπτεν ὡς εἰς κύκλωσιν wie es ſchien zur Umzingelung 1, 8, 1, 8, 23. ὡς εἰς ἀγοράν (alſo unbewaffnet) 2, 5, 30. ὡς εἰς μάχην παρεσκευασμένος 1, 8, 1. vgl. 6, 1, 21. 2, 21. κόσμος ὡς εἰς πόλεμον (von der Idee des Senders) 1, 9, 23. b) bei ἐπί. ὡς ἐπὶ τούτους angeblich gegen ſie 1, 2, 1. vgl. 7, 1, 37. ὡς ἐπὶ πῦρ mit der Idee zum Feuer (es zu gebrauchen) 4, 3, 11. vgl. 6, 2, 24. zw. 7, 6, 1. μείζων ἢ ὡς ἐπὶ Πισίδας größer als wie gegen die P., zu groß um nur gegen ſie gerichtet zu ſcheinen 1, 2, 4. c) bei πρός. ὡς πρὸς τὴν ἔκβασιν wie es ſchien 4, 3, 21. ὡς πρὸς ἕνα ἔχρητο wie gegen Einen (zu thun wäre) gebrauchte er 5, 9, 9.

II) bei Zahlen: etwa, ungefähr 1, 6, 1. 7, 16. 3, 3, 6. 4, 6, 6. 5, 3, 11. 7, 8, 15. 19. παλτὸν ὡς ἑξάπηχυ 5, 4, 12. vgl. § 13. 4, 3, 1. 7, 6 u. εὖρος. eben ſo in ὡς ἐπὶ τὸ πολύ 3, 1, 42 f. 4, 35. vgl. ἐπί III, 7.

III) quam. 1) bei Poſitiven. ὡς ἄβατος 4, 1, 20. ὡς ἀθύμως 3, 1, 40. vgl. 6, 2, 23. 2) bei Superlativen. Spr. 49, 3, 3. (49, 10.) ὡς μέγιστος möglichſt bedeutend 2, 5, 14. ὡς ἐλάχιστος 4, 6, 10. ὡς ἀσφαλέστατα 1, 3, 11. 3, 2, 27. ὡς τάχιστα 1, 3, 14. 6, 9. 6, 2, 22. ὡς ῥᾷστα 4, 6, 10. ὡς κράτιστα 4, 6, 15.

IV) wie, als, nachdem. 1) mit dem Imperfect 1, 8, 18. 4, 3, 27. 5, 2, 6. 9, 17. 19. 7, 3, 35. 2) mit dem Indicativ des Aoriſts 1, 8, 25. 10, 5. 4, 6, 22. 8, 17. 5, 2, 25. 7, 1, 19. vgl. ταχύ.

V) da, denn 2, 4, 17. 5, 8, 10. 9, 30. 32.

VI) daß (wie auch unſer wie). 1) mit dem Indicativ. λέγειν ὡς 4, 2, 17. 6, 2, 14. vgl. 1, 3, 15. ἐρεῖ ὡς 1, 3, 5. 4, 8. ἔφασαν ὡς 2, 1, 14. διδάσκειν 2, 5, 6. ἀπειλεῖν 5, 5, 22. παρασκευασαμένους ὡς τελευτῆσαι ἔστιν 6, 1, 17. vgl. 1, 3, 15. gr. Spr. 65, 8, 1. überflüſſig 2, 5, 39. 2) mit dem Optativ. λέγειν ὡς δέοι 2, 6, 10. vgl. 5, 6, 34. κατηγόρουν μου, ἐνεκάλουν μοι ὡς 7, 7, 44. διαβάλλει ὡς ἐπιβουλεύοι 1, 1, 3.

VII) Zweckpartikel: daß, damit. Spr. 54, 8. 1) mit dem Conjunctiv. a) nach einem Präſens 1, 6, 9. 2, 4, 4. 3, 1, 18. 35. 4, 6, 15. 5, 9, 31. ὡς μή 2, 4, 17. nach einem hiſtoriſchen Pr. 7, 1, 19. mit ἄν 2, 5, 16. vgl. ἄν, C. b) nach einem hiſtoriſchen Tempus, als Uebergang zur directen Rede 1, 9, 27. 2) mit dem Optativ. a) nach einem Imperfect 1, 8, 10. 9, 21. 28. 5, 7, 18. 7, 6, 16. ὡς μή 6, 3, 30. b) nach einem Aoriſt 1, 3, 14. 3, 1, 47. 4, 5. 25. 5, 8, 8. vgl. 6, 4, 22. 3) mit dem Infinitiv in der Formel. ὡς συνελόντι εἰπεῖν 3, 1, 38. vgl. συναιρεῖν und σημαίνειν.

VIII) Folgepartikel: ſo daß, mit dem Infinitiv 1, 8, 15. 5, 9, 5. ὡς μή 1, 5, 10. 2, 3, 10. 3, 5, 7. 4, 3, 29. 6, 13. 5, 6, 12. βραχύτερα ἠκόντιζον ἢ ὡς ἐξικνεῖσθαι zu wenig weit um abzureichen 3, 3, 7. Spr. 49, 2, 4. (49, 4.)

IX) als Präpoſition mit dem Accuſativ eines perſönlichen Wortes 1, 2, 4. 2, 3, 29. 6, 1.

ὡσαύτως eben ſo 1, 8, 21. 3, 2, 23. 4, 7, 13. 5, 6, 9. 6, 2, 22. ὡς δ' αὕτως 5, 6, 9, ſonſt auch ὡσαύτως δέ.

ὥσπερ (gerade) wie 1, 5, 8. 2, 6, 12. 7, 3, 10. οὕπως ὥσπερ 7, 2, 27. ὁμοίως ὥσπερ 6, 3, 31. ἔδει πιεῖν ὥσπερ βοῦν 4, 5, 32. gr. Spr. 62, 4, 3. vgl. ἔχειν, 9. ὥσπερ δὴ νόμος αὐτοῖς erg. ἐστίν 7, 4, 17. vgl. 7, 3, 10. das Verbum aus dem Vorigen zu ergänzen: δοθῆναι 1, 4, 12. für οἱόσπερ 1, 8, 8. 10, 10. gr. Spr. 69, 64, 1. dem Anſcheine nach 4, 3, 11. grade als ob, mit dem abſoluten Genitiv 1, 3, 16. ὥσπερ ἐξόν grade wie wenn es erlaubt wäre 3, 1, 14. Spr. 56, 8, 2. (9, 5.) ὥσπερ δή gerade wie eben 3, 1, 29. 7, 4, 17.

ὥστε ſo daß, mit dem Indicativ oder Infinitiv. Spr. 65, 3. 1) mit dem Indicativ, oft durch weßhalb, daher, überſetzbar, des Präſens 1, 3, 10. 5, 5, 10. des Futurs 5, 4, 20. des Imperfects 2, 3, 25. 4, 2. 6, 12. 3, 3, 11. 4, 26. 48. 4, 1, 16. 17. 5, 2, 23. 25. (24.) 6, 1, 19. des Aoriſts 4, 5, 4. 5, 2, 15. 6, 27. mit der Negation οὔ und dem Präſens 1, 7, 7. 9, 28, 31. 1, 40. und dem Imperfect 2, 6, 11. und dem Aoriſt 2, 6, 11. κραυγὴν πολλὴν ἐποίουν, ὥστε καὶ τοὺς πολεμίους ἀκούειν, ὥστε οἱ ἐγγυτάτω καὶ ἔφυγον 2, 2, 17. nach τοσοῦτον 3, 4, 37 würde man den Infinitiv erwarten. 2) mit dem Optativ und ἄν 5, 6, 20. gr. Spr. 65, 3, 1. 3) mit dem Infinitiv wo ein einzelner Begriff des vorigen Satzes oder ein dort denkbares οὕτως berückſichtigt wird. a) von einer bloß gedachten, möglichen Folge 1, 4, 8. 5, 2, 1. 5, 3, 11. 6, 19. 25, wo τῷ βουλομένῳ ſteht als ob ὥστε fehlte. ποιεῖν ὥστε μήποτε δύνασθαι 1, 6, 2. vgl. § 6. τοῖς πολεμίοις εὔπορα πάντα φαίνεσθαι ὥστε ἀποχωρεῖν 6, 3, 18. vgl. 6, 4, 38. ἐν τοῖς στενοῖς ὥστε ἀπολέσθαι mit Gefahr umzukommen 7, 4, 12. b) von einer thatſächlichen Folge. ἐλαφροὶ ἦσαν, ὥστε καὶ ἐγγύθεν φεύγοντες ἀποφεύγειν 4, 2, 27. Spr. 55, 2, 1. ἤλαυνεν ἐπὶ τοὺς Μένωνος, ὥστ' ἐκείνους ἐκπεπλῆχθαι 1, 5, 13. vgl. 2, 4, 26. 4, 2, 15. 7, 17. mit der Negation μή. σὺν ὀλίγοις ἦλθον, ὥστε βλάψαι μὴ μεγάλα 3, 3, 14. vgl. 3, 4, 21. c) in Verbindungen wo der bloße Infinitiv erſcheint. ἐκπεραίνεται ὥστε ἀρκεῖν πλοῖα 5, 1, 13. ἐξαπατᾶν ὥστε ἐμβαίνειν 5, 7, 7. πολλῶν ἐνέδει αὐτῷ ὥστε ἡμέρας σῖτον γενέσθαι 7, 1, 41. συνέπραττον ὥστε ἐξαίρετα λαβεῖν 7, 8, 23. vgl. 4, 2, 23. γίγνεται ὥστε ὑμᾶς ἀποπλεῖν 5, 6, 30. φυλάξασθαι ὥστε μὴ ληφθῆναι 7, 3, 35. ὥστε μὴ ὀλισθάνειν ἡ γῆ σχήσει 3, 5, 11. 3) unter der Bedingung daß 5, 6, 26. gr. Spr. 65, 3, 1. 4) mit ἄν und dem Infinitiv. οὕτως ἐσήμηναν ὥστε καὶ ἰδιώτην ἂν γνῶναι erkannt hätte 5, 9, 31. gr. Spr. 65, 3, 2.

ὠτειλή, ῆς, ἡ Narbe 1, 9, 6.

ὠτίς, ίδος, ἡ Trappe 1, 5, 2. 3.

ὄφελον ſ ὀφείλειν.

ὠφελεῖν nützen. ὠφελοῦντες ὠφελοῦνται nützend empfangen ſie Nutzen 5, 1, 12. τινά 1, 1, 9. 3, 4. τινά τι 5, 6, 30. Spr. 46, 5 u. 8. (7 u. 11.)

ὠφέλιμος 2 u. 3 nützlich, förderlich 1, 6, 2. 4, 1, 23.

Namenverzeichniß.

A.

Ἀβροκόμας 1, 3, 20. 4, 3. 5. 18. 7, 12.

Ἀβροζέλμης 7, 6, 43.

Ἄβυδος, ἡ Stadt in Kleinasien an der dort 7 bis 8 Stadien breiten Meerenge die den Hellespont mit der Propontis verbindet, wo jetzt das Cap Nagara, eine Meile nördlich von den asiatischen Dardanellen 1, 1, 9.

Ἀγασίας aus Stymphalos, Lochag 7, 8, 19. tapfer 4, 1, 27. 7, 11. 5, 2, 15. 7, 8, 19. seine Rathschläge 3, 1, 31. 5, 9, 30. 6, 2, 10. Gesandter 5, 10, 7. handelt gegen Derippos 6, 4, 7. vgl. § 17 ff. Gesandter 5, 10, 7. Xenophons Freund 6, 4, 11. vgl. 5, 9, 30.

Ἀγησίλαος König von Sparta (398 bis 361 v. Ch. G.) 5, 3, 6. vgl. Κορώνεια.

Ἀγίας, Arkader, Strateg 2, 5, 31. 6, 1, 30.

Ἀθῆναι, Hauptstadt von Attika 3, 2, 11. πόλις μεγίστη 7, 3, 19. vgl. πόλις.

Ἀθηναία, seltene Form für Ἀθηνᾶ, Schutzgöttin Athens 7, 3, 39.

Ἀθηναῖος Athener 5, 10, 10. die Athener verwandt mit den Thrakern (einem Stamme der früher in Phokis wohnte) 7, 2, 31. ihre Macht 7, 1, 27. der Unterschleife bezüchtigt 4, 6, 16.

Αἰγύπτιοι 1, 8, 9. 2, 1, 14. 5, 13. ägyptische (große) Schilde 2, 1, 6.

Αἰήτης, König der Phasianer 5, 6, 37.

Αἰνείας, Stymphalier 4, 7, 13.

Αἰνιᾶνες, Volk im südlichen Thessalien am Oitegebirge und den Ufern des Spercheios 1, 2, 6. 5, 9, 7.

Αἰολίς, ίδος, ἡ Landschaft an der Nordwestküste Kleinasiens 5, 6, 24.

Αἰσχίνης, ου Akarnanier 4, 3, 22. 8, 18.

Ἀκαρνάν, ᾶνος, ein Bewohner der Landschaft Akarnanien, südlich vom amprakischen Meerbusen, jetzt Meerbusen von Arta 4, 8, 18.

Ἀλισάρνη, ης, ἡ Stadt in Troas, südlich von Pergamos 7, 8, 17.

Ἅλυς, υος, ὁ, jetzt Kisil-Irmak, Hauptfluß Kleinasiens, der sich ins schwarze Meer ergießt 5, 6, 9. 10, 1.

Ἀμαζών, όνος, ἡ Amazone, von einem fabelhaften Weibervolke 4, 4, 16.

Ἀμπρακιώτης Einwohner der Stadt Amprakia im Epeiros, jetzt Arta, an dem von ihr benannten Meerbusen 1, 7, 18.

Ἀμφικράτης 4, 2, 17.

Ἀμφιπολίτης, ου, Einwohner von Amphipolis, einer Stadt in Thrake, jetzt Emboli, am Strymon, jetzt Stromza 1, 10, 7. 4, 6, 1.

Ἀναξίβιος, Lakedämonier, Nauarch 5, 1, 4. 9, 16. sein Verfahren gegen die Zehntausend 7, 1, 2 ff. 2, 5 ff.

Ἀντανδρος, ου, ἡ Stadt in Troas an der Nordseite des Atrampttenischen Meerbusens beim jetzigen Dorfe Awdschilar 7, 8, 7.

Ἀντιλέων, οντος, Thurier 5, 1, 2.

Ἀπόλλων, ωνος, der Gott der Künste ꝛc. 1, 2, 8. 5, 3, 4. 7, 8, 3.

Ἀπολλωνία, ας, ἡ Stadt in Troas, östlich von Pergamos 5, 8, 15.

Ἀπολλωνίδης, Lyder, Lochag 3, 1, 26 ff.

Ἀραβία, ας, ἡ der südliche Theil Mesopotamiens 1, 5, 1. 7, 8, 25.

Ἄραξης, ου, ὁ ein Fluß Mesopotamiens, der sich in den Euphrates ergießt, sonst von den Griechen Aborras, vom Ptolemäos Χαβώρας genannt, jetzt Chabur 1, 4, 19.

Ἀρβάκας 7, 8, 25. Ἀρβάκης 1, 7, 12.

Ἀργεῖος Einwohner von Argos, Hauptstadt der östlichen Provinz des Peloponnes 4, 2, 13. 17.

Ἀργώ, οῦς, ἡ das Schiff der Argonauten 5, 10, 1.

Ἀρηξίων, Arkader, Parrhasier, μάντις 6, 2, 13. 3, 2. 8.

Ἀριαῖος, Feldherr des Kyros 1, 8, 5. 9, 31. 2, 1, 3 ff. 2, 1 ff. verräth die Griechen 2, 4, 1 f. 5, 35 ff. 3, 2, 2. 5. 5, 1. Menons Freund 2, 1, 5. 5, 28. 6, 28.

Ἀρίσταρχος, Harmost von Byzantion und Perinthos 7, 2, 5. 6, 24. verkauft 400 Griechen 7, 2, 6. hindert die Griechen nach Asien überzugehen 7, 2, 12. 8, 3. 6, 13. stellt dem Xenophon nach 7, 2, 14 ff.

Ἀριστέας, Chier, Tariarch Leichtbewaffneter 4, 1, 28. 6, 20.

Ἀριστιππος, Thessaler 1, 1, 10. 2, 6. 2, 6, 28.

Ἀριστων, ωνος, Athener 5, 6, 14.

Ἀριστώνυμος, Methydrier aus Arkadien, Lochag, tapfer 4, 1, 27. 6, 20. 7, 9 ff.

Ἀρχαδικόν, οῦ, τό das Arkadische Heer 4, 8, 10. Spr. 43, 4, 6. (17.)

Ἀρχάς, άδος, Bewohner Arkadiens, der Binnenlandschaft des Peloponnes. Viele im Heere 5, 10, 10 ꝛc. Niederlage 6, 1, 9 ff.

Ἀρμενία, ας, ἡ östliches und westliches 4, 4, 4. Grenzfluß gegen die Karduchen der Kentrites 4, 3, 1. Quellen des Euphrates und Tigris 4, 1, 3. groß und fruchtbar 3, 5, 17. eben 4, 4, 1. Gebürge 4, 3, 20. Wohnungen ꝛc. 4, 5, 24 ff. Schnee 4, 4, 8. 11. 5, 6, 13. mehr § 24 ff.

Ἁρμήνη, Ἁρμένη, jetzt Akliman (der weiße Hafen), Hafenort von Sinope, 50 Stadien von demselben entfernt 5, 9, 15.

Ἅρπασος, ου, ὁ wahrscheinlich derselbe in den Pontos sich ergießende Fluß den die spätern Griechen Akampsis, auch Apsaros und mit einheimischem Namen Boas nannten, jetzt armenisch und georgisch Dschoroch, türkisch Tschoruk 4, 7, 18.

Ἀρταγέρσης 1, 7, 11. 8, 24.

Ἀρταχάμας 7, 8, 25.

Ἀρτάοζος 2, 4, 16. 5, 35.

Ἀρταξέρξης II (Mnemon), König der Perser von 405 bis 361 oder 359 v. Chr. G. 1, 1, 1. verwundet 1, 8, 26.

Ἀρταπάτας 1, 6, 11. 8, 28.

Ἄρτεμις, ιδος Göttin der Jagd 1, 6, 7. 3, 2, 12. 5, 3, 4. 6. 9.

Ἀρτίμας 7, 8, 25.

Ἀρτούχας 4, 3, 4.

Ἀρύστας 7, 3, 23.

Ἀρχαγόρας, Argeier 4, 2, 13. 17.

Ἀσιδάτης 7, 8, 9. 15. 22.

Ἀσιναῖος Einwohner von Asine, einer lakonischen Stadt zwischen Gythion und Tänaron 5, 6, 36.

Ἀσπένδιος Bewohner von Aspendos, einer Stadt in Pamphylien, am Eurymedon, sechzig Stadien von der Mündung desselben 1, 2, 12.

Ἀσσυρία, ας, ἡ 7, 8, 25.

Ἀσσύριοι 7, 8, 15.

Ἀταρνεύς, έως, ὁ Städchen in Kleinasien, Lesbos gegenüber 7, 8, 8.

Ἀτραμύττιον, ου, τό, jetzt Adramiti, Edremid, eine Stadt in Kleinasien, Lesbos gegenüber, an der Spitze des von ihr genannten Meerbusens 7, 8, 8.

Ἀχαῖος Bewohner Achaias, der nördlichen Landschaft des Peloponnes; viele im Heere 5, 10, 10. aber 7, 1, 28 ist zu lesen Λακεδαιμονίους μὲν καὶ τῶν ἀρχαίων.

Ἀχερουσιὰς χερρόνησος Halbinsel bei Herakleia 5, 10, 2.

B.

Βαβυλών, ῶνος, ἡ die berühmte Stadt am Euphrat, wo jetzt Hellah 2, 2, 6. für das Land 5, 5, 4.

Βαβυλωνία, ας, ἡ 1, 7, 1. 2, 2, 13.

Βασίας, Arkader 4, 1, 18.

Βασίας, Eleier 7, 8, 10.

Βέλεσυς, υος 1, 4, 10. 7, 8, 25.

Βισάνθη, ης, ἡ Stadt an der europäischen Küste des Hellespont, später Rhädestos, Nesistus, jetzt Rodosto 7, 2, 38. 5, 8.

Βιθυνοί, thrakisches Volk im Norden von Kleinasien 5, 10, 17. 6, 2, 2. 24. 7, 8, 25.

Βίτων 7, 8, 6.

Βοιώπος Einwohner von Böotien, der nördlich von Attika gelegenen Landschaft 2, 6, 16. 5, 6, 19. 21. 25.

Βοιωτός dasselbe 5, 3, 6.

Βοτιαχος 5, 8, 23.

Βυζάντιον, ου, τό, das jetzige Constantinopel, einst den Athenern unterworfen 7, 1, 27. die Griechen dort 7, 1, 7 ff.

Γ.

Γάνος, Γᾶνος Ort an der europäischen Küste des Hellespont, südwestlich von Bisanthe, führt noch jetzt diesen Namen 7, 5, 8.

Γαυλίτης, Samier 1, 7, 5.

Γλοῦς 1, 4, 16. 5, 7. 2, 1, 3, 4, 24.

Γνήσιππος, Athener 7, 3, 28.

Γογγύλος 7, 8, 8. 17.

Γοργίας, Leontiner, berühmter Sophist, geboren um 485, gestorben nach 380 v. Ch. G. 2, 6, 16.

Γοργίων 7, 8, 8.

Γυμνίας nur von Xenophon erwähnte Stadt 4, 7, 19.

Γωβρύας 1, 7, 12.

Δ.

Δαμάρατος um 510 v. Ch. G. König von Sparta 2, 1, 3. 7, 8, 17.

Δάνα, sonst *Τύανα* am Tauros in der Nähe der kilikischen Pässe; jetzt Kis-hissar 1, 2, 20.

Δαφναγόρας 7, 8, 9.

Δαρδάξ, ακος, wahrscheinlich ein Canal des Euphrates beim heutigen Balis (Barbalissos) 1, 4, 10.

Δαρδανεύς, έως, Einwohner von Dardanos, einer Stadt in Troas, südlich von Abydos, 70 Stadien davon entfernt 3, 1, 47. 5, 6, 21. 9, 32.

Δαρεῖος II (*νόθος*) König der Perser von 423 bis 405 v. Ch. G. 1, 1, 1.

Δέλτα, τό, ein Landstrich Thrakes zwischen Byzantion und Salmydessos 7, 1, 33. 5, 1.

Δελφοί, ῶν, οἱ berühmte Orakelstadt in Phokis am Fuße des Parnassos 5, 3, 5. 9, 22.

Δέξιππος, Lakedämonier 5, 1, 15. 9, 32. 6, 4, 5 ff. 21 f.

Δερκυλλίδας lakedämonischer Feldherr im J. 411 v. Ch. G. 5, 6, 24.

Δέρνης 7, 8, 25.

Δημοκράτης 4, 4, 15.

Δόλοπες eine Völkerschaft zwischen Akarnanien, Aetolien, dem Pindos und dem Lande der Perrhäber 1, 2, 6.

Δρακόντιος, Spartiat 4, 8, 25. 6, 4, 30.

Δολίαι Völkerschaft südlich von Trapezus 5, 2, 1.

Ε.

Ἑκατώνυμος, Sinopier 5, 5, 7. 24. 6, 3.

Ἐκβάτανα, Hauptstadt Mediens, jetzt Hamadan 2, 4, 25. Sommeraufenthalt des Perserkönigs 3, 5, 15.

Ἑλλάς, άδος, ἡ Griechenland 5, 6, 22. 6, 4, 12. 14. 16. 7, 6 ff.

Ἑλλάς Weibername 7, 8, 8.

Ἕλληνες. arm 3, 2, 26.

Ἑλληνίς, ίδος, ἡ griechisch. *πόλις* 5, 5, 14. 6, 4, 12. 16. *γῆ* 5, 5, 16.

Ἑλλησποντιακός 3 hellespontisch 1, 1, 9.

Ἑλλήσποντος, ου, ὁ, das Marmormeer 1, 1, 9.

Ἐνοδίας, Lochag 7, 4, 18.

Ἐνυάλιος, Beiname des Ares, nach Andern ein von ihm verschiedener Gott 1, 8, 18. 5, 2, 14.

Ἐπισθένης, Amphipoliter, Befehlshaber der Peltasten 1, 10, 7. 4, 6, 1. 3.

Ἐπισθένης, Olynthier 7, 4, 7 ff.

Ἐπύαξα, Königin 1, 2, 12 ff.

Ἐρετριεύς, έως, Einwohner der Insel Eretria (Negropont) 7, 8, 8.

Ἑσπερῖται, Bewohner der armenischen Landschaft Sper (bei den spätern Griechen *Σπαπιρῖτις*, wahrscheinlich die *Σάσπειρες* des Herodotos), noch jetzt Aspir 4, 4, 2.

Ἐτεόνικος 7, 1, 12. 20.

Εὐκλείδης, Phliasier 7, 8, 1 ff.

Εὔξεινος πόντος, jetzt das schwarze Meer 4, 8, 22.

Εὐρύλοχος, Lusier (Arkadien) 4, 2, 21. 7, 6, 40. vgl. 4, 7, 11 f. 7, 1, 32.

Εὐρύμαχος, Dardanier 5, 6, 21.

Εὐφράτης (*ᾰ*) der bekannte Strom, der aus zwei Armen gebildet wird, dem West-Frat oder Karasu (schwarzes

Wasser) und dem Ost-Frat oder Muradsu, der 4, 5, 2 gemeint ist. Quelle 4, 1, 3. 5, 2. Uebergangsort 1, 4, 11. 17. 18. Canäle 1, 7, 15.

Ἔφεσος, ου, ἡ bekannte Stadt in Jonien an der Mündung des Kaystros, mit dem berühmten Tempel der Artemis; Ruinen bei dem heutigen Ajasluk oder Asluk 2, 2, 6. 5, 3, 6. Bildsäule der Artemis 5, 3, 9.

Ζ.

Ζάβατος ein in den Tigris strömender Fluß in Medien und Assyrien, syrisch Zaba d. i. Wolf, daher von den spätern Griechen durch *Λύκος* übersetzt, jetzt der größere Zab 2, 5, 1. 3, 3, 6.

Ζεύς, Διός Jupiter 3, 1, 12. *ξένιος* 3, 2, 4. *σωτήρ* 3, 2, 9. 4, 8, 25. *βασιλεύς* 5, 9, 22. 7, 6, 44. *μειλίχιος* 7, 8, 4.

Ζήλαρχος 5, 7, 24.

Η.

Ἡγήσανδρος, Strateg 6, 1, 5.

Ἠλεῖος Bewohner von Elis, einer Landschaft an der Westküste des Peloponnes mit einer gleichnamigen Hauptstadt 3, 1, 34. 4, 1, 18 ꝛc.

Ἥλιος s. S. 105 f.

Ἡράκλεια ἡ ἐν τῷ Πόντῳ, jetzt Eregli, 1500 Stadien östlich von Kalchedon, wohl Umwege mitgerechnet, da nach Neueren die Entfernung nur 30 Meilen beträgt 5, 6, 10. 10, 1. 6, 1, 16. 2, 2.

Ἡρακλείδης, Maronit 7, 3, 16. 4, 2. 5, 5 f. 7, 5, 41.

Ἡρακλεῶται Einwohner von Herakleia 5, 6, 11 ff. 10, 3.

Ἡρακλεῶτις, ίδος, ἡ Gebiet von Herakleia 5, 10, 19.

Ἡρακλῆς, έους 5, 10, 2. *ἡγεμών* 5, 10, 15. 6, 3, 25. vgl. 4, 8, 34.

Θ.

Θαρύπας 2, 6, 28.

Θάψακος, Stadt am Euphrates, das Thiphsach der Bibel, als Uebergangsort berühmt, jetzt Ruinen el-Hammam nahe bei Rakka 1, 4, 11.

Θεαγένης, ους, Lokrer, Lochag 7, 4, 18.

Θερμώδων, jetzt Termeh, ein Fluß Themiskyras, der sich in den amiseniseischen Meerbusen des Pontos ergießt 5, 6, 9. 10, 1.

Θετταλός Einwohner von Thessalien, der nördlichsten Landschaft Griechenlands, südlich von Makedonien 1, 1, 10.

Θήβης πεδίον, Θήβη, Stadt in Troas, 60 Stadien nördlich von Adramyttion 7, 8, 7.

Θήχης, Berg in der Mos'chischen Gebirgskette 4, 7, 21.

Θίβρων, ωνος, Spartiat 7, 6, 1. 8, 24.

Θούριος, Einwohner von Thurioi, einer Stadt in Großgriechenland, am Meerbusen von Tarent, wo früher Sybaris 5, 1, 2.

Θρᾴκη ἡ ἐν Ἀσίᾳ 6, 2, 1 f. beschrieben.

Θρᾴκιον, ου, τό Platz in Byzantion am thrakischen Thore 7, 1, 24.

Θρᾴκιος 3 thrakisch 7, 1, 13.

Θρᾷξ, ακός, Thraker 7, 3, 26. das asiatische Volk 6, 1, 4 ff. 2, 1 ff. das europäische 7, 1, 5. Nachbaren des Chersones 1, 1, 9. 3, 4. *οἱ ὀρεινοὶ καλούμενοι* 7, 4, 11. Kleidung 7, 4, 4. Gastmahl 7, 3 10 ff. Tanz und Gesang 5, 9, 5 f. Peltasten 1, 2, 9. Art zu fliehen 7, 4, 17. kaufen ihre Weiber 7, 2, 38.

Θρανίψαι nicht weiter bekanntes Volk Thrakes 7, 2, 32.

Θύμβριον, ου, τό eine später zu Lykaonien gehörige Stadt Phrygiens, wo jetzt der Engpaß und die große Quelle (Quelle des Midas bei Xen.) Ulu Bunar Derbend, nahe bei Akschehr 1, 2, 13.

Θυνοί, thrakische Völkerschaft in der Umgegend von Salmydessos und Apollonia 7, 2, 22. 32. 4, 2. 14. 18. 22.

Θώραξ, ακος, Böotier 5, 6, 19. 21. 25.

Ι.

Ἰασόνιον, ου, τό Vorgebirge westlich von Kotyora, jetzt Jasun; davon *Ἰασονία ἀκτή* 5, 10, 1.

Ἴδη, ης, ἡ Berg in Troas, jetzt Kaz-dagh oder Kara-Dagh 7, 8, 7.

Ἱερὸν ὄρος ein Gebürge auf dem Wege von Perinthos nach dem Chersones, jetzt Tekir-Dagh 7, 1, 14. 3, 3. vgl. Θήχης.

Ἱερώνυμος, Eleer, Lochag 3, 1, 34. 6, 2, 10. 7, 1, 32. 4, 18.

Ἰκόνιον, ου, τό, später die Hauptstadt Lykaoniens, jetzt Konjah 1, 2, 19.

Ἶρις, ιος, ὁ Fluß zwischen dem Thermodon und Halys, jetzt Tosanlu und bei der Mündung Jeschil-Irmak 5, 6, 9. 10, 1.

Ἴσσοι, ῶν, οἱ Küstenstadt Kilikiens, bei dem heutigen Jüsler 1, 2, 24. 4, 1.

Ἰσθμός, οῦ, ὁ Landenge, vorzugsweise die korinthische 2, 6, 3.

Ἰτέβελος, ιος 7, 8, 15.

Ἰωνικός 3 ionisch, zu Jonien der Landschaft an der Westküste Kleinasiens gehörig 1, 1, 6.

K.

Κάϊκος, ου, ὁ ein Fluß Mysiens und Lydiens, der Pergamos vorbeifließend Lesbos gegenüber sich ins Meer ergießt, jetzt Bakyr Tschai 7, 8, 8. 18.

Καιναί, ῶν, αἱ Stadt in Mesopotamien am Tigris vielleicht das Kanne des alten Testaments; jetzt Ruinen Kalahi Scherkat, ungefähr 12 geographische Meilen südlich von der Mündung des Zabatos 2, 4, 28.

Καλλίμαχος, Stymphalier 4, 1, 27. Parrhasier, Lochag 4, 7, 8. 10. 6, 2, 7. 9, 10. wohl derselbe 5, 6, 14.

Κάλπης λιμήν, jetzt Flecken und Hafen Kirpeh, beschrieben 6, 2, 1 ff. vgl. 5, 10, 13. 17. 6, 1, 2.

Καλχηδών, όνος, ἡ, auch Χαλχηδών, Byzantion gegenüber am Bosporos, jetzt ein Dorf von den Türken Kadi-Köi genannt 7, 1, 20. 2, 24. 26.

Καλχηδονία, ας, ἡ Gebiet von Kalchedon 6, 4, 38.

Καππαδοκία, ας, ἡ Landschaft in Kleinasien, östlich von Phrygien 1, 2, 20. 7, 8, 25.

Καρδοῦχοι, ein den Medern und Persen verwandtes Volk am Ostufer des Tigris, später auch Κάρδακες, Καρδουηνοί, Κορδυηνοί, Γορδυαῖοι, syrisch Kardu, armenisch Kordu, (Plural Korduch), jetzt Kurden genannt 3, 5, 15 f. 4, 1, 2 ff. 5, 5, 17. 7, 8, 25.

Καστωλοῦ πεδίον, Καστωλός, Ort in Lydien nahe bei Sardes 1, 1, 2. 9, 7.

Καΰστρου πεδίον, Stadt in Großphrygien, in der Nähe des jetzigen Bulwudun 1, 2, 11.

Κελαιναί, ῶν, αἱ Hauptstadt Großphrygiens, später Ἀπάμεια Κιβωτός, jetzt Dineir 1, 2, 7 ff.

Κεντρίτης, Nebenfluß des Tigris, jetzt Sört oder Bothan Su 4, 3, 1.

Κεραμῶν ἀγορά, Stadt in Phrygien, wahrscheinlich das jetzige Uschak 1, 2, 10.

Κερασούντιος Einwohner von Kerasus 5, 7, 13 ff.

Κερασοῦς, οῦντος, Stadt am Pontos, westlich von Trapezus, jetzt Kerasun Dere 5, 3, 2. 5, 10. 7, 16 f. 30.

Κέρβερος, ου, ὁ, der Höllenhund, 5, 10, 2.

Κέρσος, ου, ὁ, Fluß Kilikiens, jetzt Merkes 1, 4, 4.

Κερτόνιον, ου, τό, Ort in Mysien 7, 8, 8.

Κηφισόδωρος, Athener 4, 2, 13. 17.

Κιλικία, ας, ἡ, Küstenlandschaft Kleinasiens südlich von Kappadokien 1, 2, 21 f. 4, 4.

Κίλιξ, κος, Einwohner Kilikiens 1, 2, 12. 22.

Κίλισσα, ης, ἡ Kilikierin, Königinn von Kilikien 1, 2, 12 ff.

Κλεαγόρας 7, 8, 1.

Κλεαίνετος, Lochag 5, 1, 17.

Κλέανδρος, Harmost von Byzantion 6, 2, 18. 4, 5 ff. 35 f. 7, 1, 8 ff. 2, 6.

Κλεάνωρ, Arkader 2, 1, 10. 6, 2, 22. Orchomenier 2, 5, 39. 3, 2, 4. Strateg 3, 1, 47. der arkadischen Hopliten 4, 8, 18. für Seuthes 7, 2, 2. Freund Xenophons 7, 5, 10.

Κλεάρετος, Lochag 5, 7, 14 ff.

Κλέαρχος, 411 v. Ch. G. Feldherr in Asien 5, 6, 24. nach Thrake geschickt 2, 6, 2 f. Verbindung mit Kyros 1, 1, 9. 3, 3 f. 2, 6, 4. kommt zu ihm mit seinem Heere 1, 2, 1. 9. aufgestellt 1, 2, 15. Empörung seiner Soldaten 1, 3, 1 ff. vgl. 3, 1, 10. Zwist mit Menon 1, 5, 11 ff. zu einem Gerichtsverfahren zugezogen 1, 6, 5. 9. in der Schlacht bei Kunaxa 1, 7, 1. 8, 4. 13. 10, 5. 14. unterhandelt 2, 1, 4 f. 9. 15. 20 ff. leitet den Rückzug 2, 2, 2 ff. schließt einen Waffenstillstand 2, 3, 2 ff. setzt den Rückzug fort 2, 3, 10 ff. antwortet dem Tissaphernes 2, 3, 21 ff. sucht die Besorgnisse der Griechen zu zerstreuen 2, 4, 2 ff. selbst besorgt 2, 4, 18. 21. verhandelt mit dem Tissaphernes 2, 5, 2 ff. gefangen 2, 5, 30 ff. getödtet 2, 6, 1. 29. Charakteristik 2, 6, 1 — 15. vgl. 2, 2, 5. 3, 11. vgl. Μένων.

Κλεώνυμος, Lakoniker 4, 1, 18.

Κοιρατάδης, Thebäer 7, 1, 33 ff.

Κοῖτοι falsche Lesart 7, 8, 25.

Κολοσσαί, ῶν, αἱ Stadt in Phrygien am Lykos; in der Nähe jetzt der Flecken Chonas 1, 2, 6.

Κολχίς, ίδος, ἡ Land in der Gegend von Trapezus 4, 8, 23. 5, 3, 2.

Κόλχοι, Einwohner von Kolchis 4, 8, 8 ff. 22. 5, 2, 1. 7, 2. 8, 25.

Κομανία, ας, ἡ, wahrscheinlich ein Castell in der Nähe von Pergamos 7, 8, 15.

Κορσωτή, ῆς, ἡ Stadt am Euphrates und Maskas, jetzt wahrscheinlich Werdi 1, 5, 4.

Κορύλας, α, Fürst von Paphlagonien 5, 5, 12. 22. 6. 11. 7, 8, 25. seine Macht 5, 6, 8 f. den Sinopiern feindlich 5, 5, 23. schließt einen Vertrag mit dem Heere 5, 9, 2 ff. 14.

Κορώνεια, ας, ἡ Stadt in Böotien, bei der Agesilaos 394 v. Ch. G. die Thebäer, Athener u. a. Griechen besiegte 5, 3, 6.

Κοτύωρα, ων, τά, Städtchen am Pontos zwischen Kerasus und dem Jasonion, jetzt Ordu 5, 5, 3. 4.

Κοτυωρῖται, Einwohner von Kotyora 5, 5, 6 ff. 19.

Κρής, ητός Einwohner der Insel Kreta, jetzt Kandia. Kretische Bogenschützen (zweihundert) 1, 2, 9. Befehlhaber Stratokles 4, 2, 29. schießen nicht so weit als die persischen 3, 3, 7. 15. nützlich 4, 2, 29. 5, 2, 31 f.

Κτησίας, Arzt und Geschichtschreiber 1, 8, 26 f.

Κύδνος, ου, ὁ Fluß in Kilikien, jetzt Karasu 1, 2, 23.

Κύζικος, ου, ἡ, Stadt in Kleinphrygien auf dem Isthmos der Propontis; Ruinen Balkis eine Meile östlich von Artaki 7, 2, 5.

Κυνίσκος 7, 1, 13.

Κυρσῖος dem Kyros gehörig. στρατόπεδον 9, 10, 1. στράτευμα das (griechische) Heer was im Solde des Kyros gestanden hatte 7, 2, 7. οἱ Κυρσῖοι die (barbarischen) Soldaten des Kyros 3, 2, 17.

Κῦρος ὁ ἀρχαῖος von 559 bis 529 König der Perser 1, 9, 1.

Κῦρος der jüngere, Sohn des Dareios und der Parysatis 1, 1, 1. seine Statthalterschaft 1, 1, 2. 9, 7. unterstützt die Lakedämonier 3, 1, 5. reist an den Hof 1, 1, 1. 4, 12. fest gesetzt 1, 1, 3 f. seine Empörung 1, 1, 5 ff. milde 1, 4, 8 freigebig 1, 4, 17. 7, 18. vgl. 1, 2, 11. 4, 16 f. 7, 4 ff. tapfer 1, 7, 9. 8, 6. 24. 26. verwegen wird er getödtet 1, 8, 26 f. vgl. 1, 10, 1. 3, 1, 17. seine Charakteristik 1, 9 1 ff.

Λ.

Λακεδαιμόνιοι Bewohner von Lakonike, der südöstlichen Landschaft des Peloponnes. die Knaben im Stehlen geübt 4, 6, 14 f. im peloponnesischen Kriege von Kyros unterstützt 3, 1, 3. schicken ihm Hülfstruppen 1, 4, 3. haben die Hegemonie über Griechenland 5, 9, 26 f. 6, 4, 12 ff. 7, 1, 28. vgl. 3, 2, 37.

Λάχων, ωνος, Lakonier 5, 4, 15.

Λακωνικός 3 lakonisch 5, 1, 15. Lakonier 4, 1, 18.

Λάμψακος, ου, ἡ, 170 Stadien nordöstlich von Abydos, jetzt Lapsaki 7, 8, 4. 6.

Λάρισσα, ης, η, Stadt an der Ostseite des Tigris, jetzt Ruinen Nimrud 3, 4, 7.

Λεοντῖνος Einwohner der Stadt *Λεοντῖνοι* auf der Ostküste Siciliens, nördlich von Syrakus, jetzt Lentini 2, 6, 16.

Λουσιάτης Einwohner der Stadt *Λουσοί* oder *Λοῦσοι* im Norden von Arkadien 7, 6, 40; *Λουσιεύς* 4, 2, 20. 7, 11 f.

Λυδία, ας, ἡ Landschaft an der Ostküste Kleinasiens 1, 9, 7. 7, 8, 7. 20.

Λύδιος 3 lydisch 1, 5, 6.

Λυδός, ου, Lydier 3, 1, 31.

Λύκαια, τά, ein parrhasisches Fest dem *Ζεὺς Λύκαιος* gewidmet 1, 2, 10.

Λυκαονία, ας, ἡ Landschaft Kleinasiens östlich von Phrygien 1, 2, 19. 7, 8, 25.

Λυκάων, ονος, Lykaonier 3, 2, 23.

Λύκειον, ου, τό Gymnasion (Turnplatz) bei Athen 7, 8, 1.

Λύκιος, Athener, Befehlshaber der Reiter 3, 3, 20. 4, 3, 22. 25. 7, 24.

Λύκιος, Syrakosier 1, 10, 14.

Λύκος, ου, ὁ, Fluß bei Herakleia am Pontos, der etwa 20 Stadien südwestlich davon sich ins Meer ergießt, jetzt Kilidisch Su 5, 10, 3.

Λύκων, ωνος, Achäer 5, 6, 27. 10, 4. 7. 9.

M.

Μάγνης, ητος, *Μάγνητες*, Völkerschaft im östlichen Thessalien 5, 9, 7.

Μαίανδρος, ου, ὁ, Fluß in Phrygien und Karien, jetzt Böjük-Menderi, der große Mäander 1, 2, 5. 7 f.

Μαισάδης 7, 2, 32. 5, 1.

Μαχέσιος, Einwohner von *Μάχεστος* oder *Μάχιστος*, einer Stadt in Elis (Triphylien) 7, 4, 16.

Μάχρωνες, Völkerschaft im Mos'chischen Gebirge, südöstlich von Trapezus in Pontos; dieselben später *Σαννοί*, *Τζανοί* genannt, bei den Armeniern und heutzutage Dschanik 4, 7, 27. 8, 1 ff. 5, 5, 18. 7, 8, 25.

Μαντινεύς, Einwohner der Stadt *Μαντίνεια* im östlichen Arkadien 5, 9, 11.

Μαρδόνιοι, vielleicht die Marder, ein räuberisches Gebirgsvolk in mehreren Theilen Mediens und Armeniens 4, 3, 4.

Μαριανδυνοί, Volk am Pontos, Unterthanen der Herakleioten 5, 10, 1. 17.

Μαρσύας, ου, ὁ, Nebenfluß des Maiandros 1, 2, 8.

Μαρωνείτης, Einwohner von *Μαρώνεια*, einer griechischen Colonie an der Küste von Thrake, zwischen Abdera und Doriskos, jetzt Flecken Maronia 7, 3, 16.

Μασχᾶς, ᾶ, ὁ, Nebenfluß oder wahrscheinlicher Nebencanal des Euphrates 1, 5, 4.

Μεγάβυζος 5, 3, 6.

Μεγαρεύς, έως, Einwohner der Stadt Megara oder der Landschaft Megaris westlich von Attika 1, 2, 3. 4, 7.

Μεγαφέρνης 1, 2, 20.

Μεθυδριεύς, έως, Einwohner von Methydrion in Arkadien, nordwestlich von Mantineia 4, 1, 27.

Μελανδέπται sonst nicht erwähnte thrakische Völkerschaft 7, 2, 32.

Μελινοφάγοι, Hirsenesser, Völkerschaft in der Gegend von Salmydessos, vielleicht Strabos Αστοι 7, 5, 12.

Μένων, ωνος, Thessaler, Strateg 1, 2, 6. 20. 7, 1. Pfiffigkeit 1, 4, 13 ff. bei Kunaxa 1, 8, 6. Gegner des Klearchos 2, 5, 28. Freund des Ariaios 2, 1, 5. vgl. 2, 2, 1. 4, 15. gefangen 2, 5, 31. 38. 41. getödtet 2, 6, 29. Charakteristik 2, 6, 21 ff. vgl. *Κλέαρχος*.

Μέσπιλα, eine sonst nicht erwähnte Stadt am Tigris, in der Lage des damals zerstörten Nineve, jetzt Nunia, Mosul gegenüber 3, 4, 10 ff.

Μήδεια, Königin 3, 4, 11.

Μηδία, ας, ἡ ein Hauptland des Perserreichs, südlich vom kaspischen Meere 2, 4, 27. 7, 8, 25. *Μηδίας* oder *Μηδείας τεῖχος*, wohl sogenannt weil sie gegen die Meder von den Babyloniern erbaut war 1, 7, 15. 2, 4, 12.

Μήδοχος 7, 2, 32. 3, 16 f. 7, 3. 11.

Μῆδοι, Einwohner Mediens 3, 2, 25. 4, 8, 11.

Μηδοσάδης 7, 1, 5. 2, 10. 24 ff. 7, 1, 11 ff.

Μίδας 1, 2, 13.

Μιθριδάτης 2, 5, 35. 3, 3, 1 ff. 4, 2 ff. 7, 8, 25.

Μιλησία, Einwohnerin von Miletos, vielleicht Eigenname 1, 10, 3.

Μιλήσιος, Einwohner von Miletos 1, 9, 9.

Μίλητος, ου, ἡ, bedeutendste Stadt Joniens, 80 Stadien südlich von der Mündung des Maiandros, jetzt Palatia 1, 1, 7. 2, 2. 4, 2.

Μιλτοκύθης 2, 2, 7.

Μοσσύνοικοι, ein Gebirgsvolk westlich von Kerasus 5, 4, 2 ff. 5, 1. 7, 8, 25.

Μυριάνδος oder *Μύριανδρος*, ου, ἡ, Stadt in Syrien bei dem spätern Alexandria 1, 4, 6.

Μυσία, ας, ἡ Land der Myser 7, 8, 8. vgl. *Μυσός*.

Μύσιος 3 mysisch. *χώρα* 1, 2, 10, wo Zeune *Λυδία*, Poppo *Πισιδία* vermuthet. Doch mögen in jener Zeit wohl auch in der dort bezeichneten Gegend Myser gewohnt haben.

Μυσός, Eigenname 5, 2, 29. ein Mysier 5, 9, 8. 12. die Myser waren ein räuberisches Gebirgsvolk zwischen Groß- und Kleinphrygien 1, 6, 7. 9, 14. 2, 5, 13. 3, 2, 23 f.

N.

Νέον τεῖχος, ein Castell an der Provontis 7, 5, 8.

Νέων, ωνος, Asinäer, Unterfeldherr des Cheirisophos 5, 6, 36. Xenophons Gegner eb. 5, 7, 1. 10, 13. Nachfolger des Cheirisophos 6, 2, 11. verwegen 6, 2, 23. erstrebt den Oberbefehl 7, 2, 2. zwiespältig 7, 2, 17. 29. 3, 2. 7.

Νίκανδρος 5, 1, 15.

Νίκαρχος, Arkader, Lochag 2, 5, 33. 3, 3, 5.

Νικόμαχος, Oitäer 4, 6, 20.

Ξ.

Ξανθικλῆς, Achäer, Strateg 3, 1, 47. 5, 8, 1. 7, 2, 1.

Ξενίας, Arkader, Strateg 1, 4, 7. vgl. 1, 3, 7. begleitet den Kyros zu dessen Vater 1, 1, 2. befehligt Besatzungstruppen 1, 2, 3. feiert die Lykäen 1, 2, 10. entflieht 1, 4, 7 f.

Ξενοφῶν, ῶντος, Athener, Sohn des Gryllos, etwa 444 v. Chr. geboren, Schüler des Sokrates 3, 1, 5. geht von Prorenos eingeladen zum Kyros 3, 1, 4 ff. bei Kunaxa 1, 8, 15 f. Antwort an den Gesandten des Königs 2, 1, 12. ermuthigt nach Gefangennehmung der Feldherren die Truppen 3, 1, 15 ff. wird an Prorenos Stelle Strateg 3, 1, 47. führt den Nachtrab 3, 2, 37. 3, 8 ff. sorgt für Reiter und Schleuderer 3, 3, 15 ff. nützt dem Heere durch Rath und That 3, 4, 38. 4, 1, 22. 2, 2 ff. 3, 8 ff. 6, 10 ff. 7, 4 ff. 8, 4 ff. 5, 1, 5 ff. 2, 1 ff. 4, 4 ff. 5, 13 ff. wünscht eine Colonie im Pontos zu gründen 5, 6, 15 ff. spricht gegen Exesse 5, 7, 12 ff. wegen Mißhandlungen angeklagt 5, 8, 1 ff. lehnt den Oberbefehl ab 5, 9, 18. mit seiner Abtheilung von den Uebrigen getrennt 5, 10, 13 ff. rettet die Arkader 6, 1, 10 ff. wünscht zu Kalpe eine Colonie zu gründen 6, 2, 7 ff. kämpft gegen die Bithyner 6, 2, 25. 3, 2 ff. versöhnt den Kleandros 6, 4, 11 ff. hindert die Soldaten Byzantion zu plündern 7, 1, 18 ff. verläßt das Heer 7, 1, 40. vgl. § 4 ff. zurückgekehrt schwebt er in Gefahr 7, 2, 8 ff. geht zum Seuthes 7, 2, 17 ff. führt das Heer zu ihm 7, 3, 3 ff. kämpft mit ihm gegen die Thraker 7, 3, 31. in Gefahr 7, 4, 12 ff. vom Herakleides verläumdet 7, 5, 6 ff. 6, 4. Undankbarkeit der Soldaten gegen ihn 7, 6, 8 ff. vergebens von Seuthes, der ihm seine Versprechungen (7, 2, 38) nicht gehalten 7, 5, 3. 6, 18 f. 7, 39, eingeladen bei ihm zu bleiben 7, 6, 43 ff. bewegt den Seuthes zur Zahlung des Soldes 7, 7, 2 ff. führt das Heer nach Asien über 7, 8, 1 ff. verbannt 7, 7, 57. vgl. 3, 1, 5. kehrt 394 mit Agesilaos nach Europa zurück 5, 3, 6. erhält von den Lakedämoniern eine Besitzung zu Skillus 5, 3, 7 ff. (von dort um 471 von den Eleern vertrieben ging er nach Korinthos, wo er, ohne die Erlaubniß zur Heimkehr benutzt zu haben, gestorben zu sein scheint, nicht vor 355 v. Ch. G.)

Charakteristische Einzelnheiten: kluge Antwort 2, 5, 41. glaubt an Träume 3, 1, 11 ff. 4, 3, 8. Vorbedeutungen

5, 9, 23. zugänglich 4, 3, 10. haut Holz 4, 4, 12. führt zu Fuß 7, 3, 45. vgl. 3, 4, 48 f. Freund der Soldaten 7, 6, 4. 39. liebt schöne Waffen ꝛc. 3, 2, 7. arm 7, 8, 1 ff. vgl. 5, 3, 4 ff. vgl. *Σεύθης*. wie er den Seuthes beschenkt 7, 3, 30. seine (längern) Reden 3, 1, 18 ff. 27 ff. 36 ff. 2, 8 ff. 5, 1, 5 ff 5, 13 ff. 6, 28 ff. 7, 5 ff. 8, 2 ff. 9, 26 ff. 6, 1, 12 ff. 3, 14 ff. 4, 12 ff. 7, 1, 25 ff. 2, 23 ff. 6, 11 ff. 7, 4 ff. 21 ff.

Ξέρξης I König der Perser von 485 bis 473 v. Ch. G. 1, 2, 9. 3, 2, 13.

O.

Ὀδρύσης 7, 5, 1. die Odryser waren das mächtigste Volk Thrakes; zu Thukydides Zeit erstreckte sich ihr Reich von Abdera bis gegen den Istros (Donau) und Pontos und von Byzantion bis zum Strymon; zerrüttet 7, 2, 32. Viele kommen zum Seuthes 7, 4, 21. 5, 15. vgl. 7, 3, 16.

Ὀδυσσεύς, ἐως 5, 1, 2.

Οἰταῖοι Volk am Oitegebirg in Thessalien 4, 6, 20.

Ὀλυμπία, ας, ἡ durch die olympischen Spiele berühmter Ort in Elis 5, 3, 7. 11.

Ὀλύνθιος, Einwohner von *Ὄλυνθος*, der Hauptstadt von Chalkidike in Thrake, 60 Stadien von Potidäa 1, 2, 6.

Ὀρόντας, ου, Schwiegersohn des Königs 2, 4, 8. 3, 4, 13. begleitet die Griechen 2, 4, 9. 5, 40. Statthalter von Armenien 3, 5, 17. 4, 3, 4.

Ὀρόντης 1, 6, 1 ff. 9, 29.

Ὀρχομένιος, Einwohner der Stadt *Ὀρχομενός* (*ὁ*) am nordöstlichen Theile von Arkadien 2, 5, 37.

Ὀφρύνιον, ου, τό, Stadt in Troas, nahe bei Dardanos 7, 8, 5.

Π.

Παρθένιον, ου, τό, Städchen in der Nähe von Pergamos 7, 8, 15. 21.

Παρθένιος, ου, ὁ Grenzfluß zwischen Paphlagonien und Bithynien, jetzt Bartin 5, 6, 9. 10, 1.

Παριανός, Einwohner von Parion 7, 3, 16.

Πάριον, ου, τό, Stadt an der asiatischen Küste der Propontis, 12 Millien östlich von Lampsakos, wo jetzt der Hafen Kamaraes (Kemer) 7, 2, 7. 25. 3, 20.

Παρράσιοι, Völkerschaft im südlichen Arkadien am Berge Lykäos 1, 1, 2.

Παρύσατις, ιδος, Kyros Mutter 1, 1, 1. 4. ihre Güter 1, 4, 9. 2, 4, 27.

Πασίων, ωνος, Megarer, Strateg 1, 2, 3. 3, 7. entflieht 1, 4, 7 f.

Παταγύας 1, 8, 1.

Παφλαγονία, ας, ἡ, Landschaft in Kleinasien am Pontos 5, 6, 6 ff. 7, 8, 25. vgl. *Κορύλας*.

Παφλαγονικός 3. *χράνη*, die aus Leder geflochten waren 5, 2, 22. 4, 13.

Πελληνεύς, έως, Einwohner von Pellene, einer Stadt im Osten Achaias 5, 2, 15.

Πελοποννήσιοι, Bewohner des Peloponnes (jetzt Morea) 1, 4, 2. 5, 10, 11.

Πέλται, ῶν, αἱ, Stadt in Großphrygien 1, 2, 10.

Πέργαμος, ου, ἡ u. *Πέργαμον, ου, τό*, noch jetzt Bergama, Stadt in Mysien, nicht weit vom Kaikos, 120 Stadien von der Küste 7, 8, 8. 23.

Πέρινθος, ου, ἡ Stadt an der Propontis zwischen Selybria und Bisanthe später Herakleia, jetzt Eregli 2, 6, 2. 7, 2, 8. 11. 28. 4, 2.

Πέρσης, ου, Perser 1, 8, 1. 4, 4, 17. die Perser überwinden die Meder 3, 4, 8. 11. Krieg gegen die Karduchen 3, 5, 16. Residenzorte ihrer Könige 3, 5, 15. deren *ἀναβολεύς* 4, 4, 4. Geschenke 1, 2, 27. vgl. *Παρύσατις*. Standort in der Schlacht 1, 8, 22 f. erhalten Pferde als Tribut 4, 5, 24. Erziehung der Vornehmen 1, 9, 3 ff Jagd 1, 2, 7. Bogenschützen 3, 3, 7. 10, 15. vgl. 1, 9, 5. kämpfen unbehelmt 1, 8, 6. Schlachtordnung 1, 8, 9. Angriff 1, 7, 4. 8, 9. unter Geißelhieben 3, 4, 25. ihr Heer bei Nacht 3, 4, 35. Feldzeichen ein goldener Adler 1, 10, 12. Strafen 1, 9, 13. 10, 1. 3, 1, 17. Kleidung 1, 2, 27. 5, 8. Weiber 3, 2, 25.

Περσικός 3 persisch. *σφενδόναι* 3, 3, 16. *τόξον* 4, 4, 16. groß 3, 4, 17. vgl. *στολή*. *ὀρχεῖσθαι τὸ Περσικόν* den persischen Tanz, der wegen der damit verbundenen Kniebeugungen auch *ὄκλασμα* genannt wurde 5, 9, 10.

Πίγρης 1, 2, 17. 5, 7. 8, 12.

Πισίδαι, ein räuberisches Gebirgsvolk Pamphyliens, das, wie die Myser, lange seine Unabhängigkeit behauptete 1, 1, 11. 2, 1. 4. 3, 14. 2, 5, 13. 3, 2, 23.

Πολυκράτης, Athener, Lochag 4, 5, 24. 7, 2, 17. 29. zur See 5, 1, 16. vertheidig. den Xenophon 7, 6, 41.

Πολύνικος 7, 6, 1. 39. 43. 7, 13. 56.

Πόντος, ου, ὁ, das schwarze Meer 6, 2, 1. *ὁ ἄξεινος Π.* 4, 8, 22. das anliegende Land 5, 6, 15.

Προκλῆς, έους 2, 1, 3. 2, 1. 7, 8, 17.

Πρόξενος, Boiotier, Strateg, kommt zum Kyros 1, 1, 11. 2, 3. versöhnt Menon und Klearchos 1, 5, 14. entschlossene Antwort 2, 1, 10. Xenophons Freund 3, 1, 4. 8. 5, 3, 5. vgl. 2, 5, 37. gefangen 2, 5, 31. getödtet 2, 6, 1. Charakteristik 2, 6, 16 ff.

Πυθαγόρας, ου, Lakedämonier, Nauarch 1, 4, 2.

Πύλαι, ῶν, αἱ Engpaß (*Βαβυλώνιαι*) 1, 5, 5. zwischen Kilikien und Syrien 1, 4, 4.

Πύραμος, ου, ὁ, ein Fluß der in Kataonien entspringt, den Tauros durchbricht und Kilikien durchströmt, jetzt Dschihan 1, 4, 1.

Πυρρίας, ου, Arkader, Taxiarch 6, 3, 11.

Πῶλος, ου, Spartiat, Nauarch 7, 2, 5.

P.

Ῥαθίνης 6, 3, 7.

Ῥόδιος 3 (und 2) rhodisch, aus der Insel Rhodos. *ἀνήρ* 3, 5, 8. Schleuderer 3, 3, 16 f. 4, 15.

Ῥωπάρας 7, 8, 25.

Σ.

Σαλμυδησσός, ου, ὁ, ein sandiger für die Seefahrer gefährlicher Küstenstrich, der sich vom Bosporos an gegen 700 Stadien nordwärts erstreckt 7, 5, 12.

Σαμόλας, Achäer, Taxiarch 5, 6, 14. 6, 3, 11.

Σάρδεις, εων, αἱ, Hauptstadt von Lydien 1, 2, 2 f. 3, 1, 8. Die Ruinen noch jetzt Sart.

Σάρος s. *Ψάρος*.

Σάτυρος 1, 2, 13. gemeint ist *Σιλανός*.

Σελινοῦς, οῦντος, ὁ Flüßchen bei Ephesos und bei Skillus 5, 3, 8.

Σεύθης, ου, thrakischer Fürst 7, 1, 5. 2, 32. *βασιλεύς* 7, 7, 22. 28. ladet die Griechen ein unter ihm zu dienen 7, 1, 5. 2, 10. 24 ff. 3, 10 ff. führt Krieg gegen die Thraker 7, 3, 35 ff. 4, 1. grausam 7, 4, 6. Streitigkeiten mit ihm über den Sold 7, 5, 2 ff. 6, 2 f. 7, 14 ff. macht dem Xenophon Versprechungen 7, 2, 38. 6, 18. 7, 6, 43. 7, 49. 50.

Σηλυβρία oder *Σηλυμβρία, ας, ἡ*, Stadt an der Propontis, östlich von Perinthos, jetzt Silivria 7, 2, 28. 5, 15.

Σικυώνιος, Einwohner von Sikyon, einer Stadt im östlichen Theile Achaias 3, 4, 47.

Σιλανός, οῦ, Amprakiot, *μάντις*. 1, 7, 18. 5, 6, 17 f. 29. 34. 6, 2, 13.

Σιλανός, Makestier 7, 4, 16.

Σινώπη, ης, ἡ, griechische Colonie in Paphlagonien, die bedeutendste Stadt dieser Gegenden, noch jetzt blühend unter dem Namen Sinub 5, 9, 15. 23. ihre Unterthanen 5, 5, 10.

Σιτάκη oder *Σιτάκη, ης, ἡ*, Stadt am Tigres, wo jetzt die Ruinen Scheriat el-Beida 2, 4, 13.

Σιτάλκας, ein thrakischer Gesang 5, 9, 6.

Σκιλλοῦς, οῦντος, ὁ, Flecken in Elis, südlich von Olympia 5, 3, 7 ff.

Σκύθαι τοξόται zw. 3, 4, 15.

Σκυθινοί, wahrscheinlich das Volk und Land welches von den armenischen Historikern Maskuth (Ma bedeutet Land) genannt und an die nördlichste Grenze Armeniens gegen Kolchis und die Mos'cher gesetzt wird 4, 7, 18.

Σμίκρης, ητος, Arkader, Strateg 6, 1, 4 f.

Σόλοι, ων, oi Küstenstadt Kilikiens, 500 Stadien westwärts von der Mündung des Pyramos, später Pompejopolis, jetzt Mesetlü 1, 2, 24.

Σοῦσα, ων, τά, Hauptstadt von Susiana, Frühlingsresidenz des Königs 2, 4, 25. 3, 5, 15.

Σοφαίνετος, Stymphalier, Strateg 1, 1, 11. 2, 3, 9. 2, 5, 37. 4, 4, 19. 5, 3, 1. 8, 1. Auch er hatte ein Werk über den Zug der Zehntausend verfaßt.

Σπαρτιάτης, ου, Bürger von Sparta, eigentlich Benennung derer die von den eingewanderten Doriern abstammten 4, 8, 25. 6, 4, 30.

Σπιθριδάτης 6, 3, 7.

Στρατοκλῆς, Kreter, Toxarch 4, 2, 29.

Στύμφαλος, ου, ἡ Stadt im nordöstlichen Theile Arkadiens 1, 1, 11. 3, 1, 31.

Συέννεσις, ιος, König der Kiliker 1, 2, 12. 21. 26 f. 4, 4.

Συρακόσιος, Einwohner von Συράκουσαι, der an der Ostküste gelegenen Hauptstadt von Sicilien 1, 10, 14.

Συρία, ας, ἡ Land zwischen dem Euphrates und dem mittelländischen Meere 1, 4, 5. 6.

Σύροι, Einwohner Syriens 1, 4, 8.

Σωκράτης, Athener, der Philosoph, geboren 468, hingerichtet 399 v. Ch. G. 3, 1, 5 f.

Σωκράτης, Achäer, Strateg 1, 1, 11. 2, 3. gefangen und getödtet 2, 5, 31. 6, 1, 30.

Σωσίας oder Σῶσις, Syrakosier, Strateg 1, 2, 9.

Σωτηρίδας, Sikyonier 3, 4, 47.

T.

Τάμως, ω 1, 2, 21. 4, 2. vgl. Γλοῦς.

Ταόχοι, räuberisches Gebirgsvolk, wahrscheinlich von medischem Stamme, in den Thälern der südlichen Nebenflüsse des Harpasos, um das jetzige Tortum, Olti und Tauskert (d. h. Taocherstadt), welche Gegend bei den Armeniern bis ins zehnte Jahrhundert Taikh hieß 4, 4, 18. 6, 5. 7, 1. 5, 5, 17.

Ταρσοί, ῶν, οἱ, Hauptstadt von Kilikien am Kydnos, später Juliopolis, jetzt Terssus 1, 2, 23. 26.

Τεμενίτης, vielleicht Τημενίτης, von Τημένιον bei Argos 4, 4, 15.

Τευθρανία, ας, ἡ, Stadt in Aeolis zwischen Pergamos und Atarneus 2, 1, 3. 7, 8, 17.

Τηλεβόας, Nebenfluß des Euphrates, jetzt Karasu bei Musch 4, 4, 3.

Τήρης, ους 7, 2, 22. 5, 1.

Τηρίβαζος 4, 4, 2. 4. 4, 18. 21. 7, 8, 25.

Τιβαρηνοί, Volk am Pontos westlich von den Chalybern 5, 5, 2. 7, 8, 25.

Τίγρης, ητος, ὁ, großer Fluß Armeniens und Assyriens, syrisch Digla, Diglath, jetzt Didschleh 1, 7, 15. 2, 2, 3. 4, 13. 24. 4, 1, 3; aber 4, 4, 3 sind die östlichen Tigresquellen gemeint, jetzt Bittis Tschai.

Τιμασίων, ωνος, Dardaner, diente unter Klearchos und Derkyllidas 5, 6, 24. verbannt 5, 6, 23. Strateg 3, 1, 47. vgl. 5, 9, 32. nebst Xenophon der jüngste der Strategen 3, 2, 37. widerstrebt ihm 5, 6, 19 ff. ändert seine Ansicht 5, 6, 37. führt die Reiter 6, 1, 14. 22. 6, 3, 28. 7, 3, 46. bereichert 7, 3, 18. 5, 4. beschenkt den Seuthes 7, 3, 18. lobt den Xenophon 7, 5, 10.

Τιμησίθεος 5, 4, 2. 4.

Τισσαφέρνης, ους, Satrap von Karien, Feind des Kyros 1, 1, 2. 3. die ionischen Städte außer Miletos fallen von ihm ab 1, 1, 7. 9, 9. entdeckt dem Könige das Vorhaben des Kyros 1, 2, 4. 2, 3, 19. Feldherr des Königs 1, 7, 12. 10, 7 f. stellt sich als Freund der Griechen 2, 3, 18 ff. reist nach Babylon 2, 3, 29. 4, 1. kehrt zurück 2, 4, 8. täuscht den Klearchos 2, 5, 16 ff. ladet ihn zu einer Unterredung ein 2, 5, 24 ff. nimmt ihn mit andern Strategen gefangen 2, 5, 31. vgl. 3, 2, 4. treulos 2, 5, 39. verfolgt die Griechen 3, 3, 3 ff. 4, 1 ff. erhält die Statthalterschaft des Kyros 2, 5, 11. die Lakedämonier führen Krieg gegen ihn 7, 6, 1. 7. 8, 24.

Τολμίδης, ου, Eleer, Herold 2, 2, 20. 3, 1, 46.

Τράλλεις, εων, αἱ Stadt in Karien nördlich von Maiandros, jetzt Aidin Hüselhissar 1, 4, 8.

Τραπεζοῦς, οῦντος, ἡ, Colonie von Sinope, jetzt Tarabusun 4, 8, 22. 5, 5, 10.

Τρῳάς, άδος, ἡ, Landschaft im Nordwesten von Kleinasien 5, 6, 24. 7, 8, 7.

Τύανα s. Δάνα.

Τυριαῖον, ου, τό Stadt in Phrygien beim jetzigen Ilgün 1, 2, 14.

Y.

Ὑρκάνιοι, Volk an der Ostküste des kaspischen Meeres, ihr Land altpersisch Vehrkana d. i. Wolfsland, jetzt Gorgan oder Dschordschan 7, 8, 15.

Φ.

Φαλῖνος 7, 1, 7 ff.

Φαρνάβαζος, Satrap von Phrygien am Hellespont 6, 2, 24. vgl. 5, 6, 24. 3, 30. 7, 8. 25. besticht den Anaxibios und Aristarchos 7, 1, 2. 2, 7.

Φασιανοί, Volk im jetzigen Passin 4, 6, 5. 5, 7, 8, 25. vgl. Φᾶσις.

Φᾶσις, ιδος, ὁ 5, 6, 36 jetzt bei den Einwohner Phas oder Fachs, auch Rion, ein Strom der von Osten nach Westen fließend sich ins schwarze Meer ergießt.

Φᾶσις, ιδος, ὁ 4, 6, 4 Fluß Armeniens, in seinem spätern Laufe Araxes, armenisch Eras'ch, noch jetzt Aras und im obern Laufe Pasin Su, der parallel mit dem nördlichen Kur gegen Südosten strömend mit diesem vereinigt ins kaspische Meer fällt.

Φιλήσιος, Achäer, Strateg 3, 1, 47. 7, 2, 1. der älteste 5, 3, 1. widerstrebt dem Xenophon 5, 6, 27. zu einer Strafe verurtheilt 5, 8, 1. Gesandter 7, 1, 32.

Φιλόξενος, Pellenier 5, 2, 15.

Φλιάσιος, Einwohner von Φλιοῦς, einer Stadt zwischen Argolis und Achaia 7, 8, 1.

Φοινίκη, ης, ἡ das Küstenland von Syrien 7, 8, 25.

Φολόη, ης, ἡ Gebirge auf der Grenze von Elis und Arkadien 5, 3, 10.

Φρασίας, Athener, Toxiarch 6, 3, 11.

Φρυγία, ας, ἡ μεγάλη Binnenlandschaft von Kleinasien 1, 9, 7. 7, 8, 25; aber 5, 6, 24 ist Phrygien am Hellespont gemeint, zum Theil das spätere Mysien und Bithynien.

Φρυνίσχος 7, 2, 1. 29. 5, 4, 10.

Φύσκος, ου, ὁ, Nebenfluß des Tigres, jetzt Adhem 2, 4, 25.

Φωκαΐς, ίδος, Phokäerin (früher Milto, von Kyros Aspasia genannt), aus Φώκαια einer Stadt in Jonien nordwestlich von Smyrna, jetzt Phokiaes 1, 10, 2.

X.

Χαλδαῖοι, oder Χάλυβες, ein den Karduchen verwandtes Volk in den Gebirgen zwischen der pontischen Küste und Armenien 4, 3, 4. 5, 5, 17. 7, 8, 25.

Χαλκηδών s. Καλχηδών.

Χάλος, ου, ὁ Fluß in Syrien, jetzt Kowaik oder Koik, bei der Stadt Beroia, jetzt Aleppo, syrisch Chalep 1, 4, 9.

Χάλυβες, ων, Grenznachbaren der Armenier 4, 4, 18. 5, 34. 6, 5. 7, 15. 7, 8, 25. andre am Pontos 5, 5, 1. vgl. Χαλδαῖοι.

Χαρμάνδη, ης, η, Stadt am Euphrates, sonst auch Is genannt, jetzt Hit 1, 5, 10.

Χαρμῖνος, Lakone 7, 6, 1. 39.

Χειρίσοφος, Lakedämonier, kommt zum Kyros 1, 4, 3. an Ariaios gesandt 2, 1, 5. lobt den Xenophon 3, 1, 45. ermahnt die Feldherren 3, 2, 2. führt den Vortrab 3, 1, 37. 4, 1, 6 ꝛc. Zwist mit Xenophon 4, 6, 3. sein Spott auf die Athener 4, 6, 16. nach Schiffen geschickt 5, 1, 4. vgl. 5, 9, 16. Oberbefehlshaber 5, 9, 32. vgl. 5, 10, 12. marschirt mit seiner Abtheilung allein 5, 10, 13 ff. kommt nach Kalpe 6, 1, 10. stirbt 6, 2. 11.

Χερρόνησος, ου, ἡ Halbinsel, vorzugsweise von der thrakischen am Hellespont 1, 1, 9. 2, 6, 2. 7, 1, 13. 2, 2. χώρα καλὴ καὶ εὐδαίμων 5, 6, 25.

Χρυσόπολις, εως, ἡ, Flecken eine halbe Meile nördlich von Kalchedon mit einem Hafen jetzt Skutari Uskudar 6, 4, 38. 7, 1, 1.

Ψ.

Ψάρος oder Σάρος, ου, ὁ, ein Fluß der aus Kataonien kommend den Tauros durchbricht und Kilikien durchströmt, westlich von Pyramos; jetzt Seihun 1, 4, 1.

Ψιττάκη s. Σιττάκη.

Ω.

Ὦπις, Stadt am Einflusse des Physkos in den Tigris 2, 4, 25.

Zeittafel.

Ol.	v. Ch. G.	
94, 3.	401.	Anfang des April: Aufbruch von Sardes.
		Anfang des Juni: Ankunft zu Thymbrion.
94, 4.		Ende des Juni oder Anfang des Juli: Ankunft zu Tarsoi.
		Mitte des August: Ankunft zu Thapsakos.
		Anfang des October: Schlacht bei Kunaxa.
		Mitte des December: die Griechen erreichen die karduchischen Gebirge.
	400.	Anfang des Januar: erster Schnee.
		Anfang des April: die Griechen kommen an den Harpasos.
		Anfang des Mai: Ankunft zu Trapezus.
95, 1.		Anfang des Juli: Ankunft zu Kotyora.
		Anfang des September: Ankunft im Hafen von Kalpe.
	399.	December und Januar: die Griechen beim Seuthes.
		Februar: sie gehen zum Thibron.

Nachwort.

Gestützt auf die fast unbegreifliche aber doch erklärliche Unzulänglichkeit der Bücher dieser Art forderte Herr Director Gotthold mich schon im Anfange des Jahres 1847 dringend auf nach meiner Anweisung ein brauchbares Wörterbuch zu Xenophons Anabasis anfertigen zu lassen. Aus demselben Grunde drängte mich im vergangenen Sommer mein Freund Karl Sintenis ein solches Werkchen selbst auszuarbeiten. Daß ich diesem Wunsche genügte veranlaßten die Thaten der Novembermänner. Eine Reihenfolge der schneidensten Rechtsverletzungen, von denen sich ein Ziel gar nicht absehen ließ, mußten ein Gemüth, das über Recht und Wahrheit nicht Lysanders Ansichten hegt, empören, ja zerreißen. Unfähig zu einer Arbeit empfand ich um so dringender das Bedürfniß einer Beschäftigung. So schrieb ich denn dieses Buch, zu dem die Vorarbeiten schon seit 1824 da lagen. Möge es den Nutzen stiften der davon gewünscht wird.

Ueber Plan und Behandlung der Aufgabe mich auszusprechen kann ich nicht Ruhe gewinnen, da der gestrige Tag, der in der Geschichte Preußens und Deutschlands Epoche machen wird, meine Ahnungen und Vorhersagungen über den Ausgang der Novemberthaten, Vielen so unerwartet, bestätigt hat.

Das Citat Spr. bezieht sich, wenn nicht ein vorgesetztes gr. die größere bezeichnet, auf meine Sprachlehre für Anfänger, die in Parentheſe beigesetzten Zahlen auf die größere. Ein Kreuz vor einem Worte bezeichnet dasselbe als ein poetisches.

Zu berichtigen bitte ich Folgendes: unter *κρόμμυον* (*κρόμυον*) lese man Zwiebel für Knoblauch; unter *κατασκεδαννύναι* war auf *συγκατασκεδαννύναι*, unter *παριέναι* noch auf *σύνθημα* zu verweiten; unter *παγχαλέπως* setze man nach schwer hinzu: *ἔχειν* sehr böse gestimmt sein. Ausgefallen ist folgender Artikel:

δει- fürchten. Spr. 40 u. d. W. *τοὺς θεούς* 3, 2, 5. *τὴν στρατιάν* 5, 6, 36. *ἔδεισαν μή* sie fürchteten daß, mit dem Optativ 4, 2, 15. 3, 21. 5, 7, 26. vgl. *μή* 4, a. *οὐ τοῦτο δέδοικα μὴ οὐκ ἔχω* 1, 7, 7. vgl. *μή*, 5. *τὴν ὑπερβολὴν ἐδεδοίκεσαν μὴ προκαταληφθείη* sie fürchteten daß der Uebergangspunkt ꝛc. 3, 5, 18. vgl. *φοβεῖσθαι*.

Berlin am 4ten April 1849. **K. W. Krüger.**

Berlin, gedruckt bei C. Feister.

In unserm Verlage erschienen ferner folgende **Schulbücher:**

K. W. Krüger,

Griechische Sprachlehre für Anfänger.

14 Bog. 8. 15 Sgr.

Die Einführung dieses Buches wird den Preußischen Gymnasien laut einer offiziellen Erklärung von E. K. H. Ministerium der G. U. u. M. A. **nicht mehr verweigert.**

K. W. Krüger,

Homerische Formlehre.

5 Bog. 8. 7½ Sgr.

K. W. Krüger,

Griechische Sprachlehre für Schulen

I. 1. 2. II.

Zweite Auflage.

45 Bog. 8. 2¾ Thlr.

ΞΕΝΟΦΩΝΤΟΣ

ΚΥΡΟΥ ΑΝΑΒΑΣΙΣ.

Mit erklärenden Anmerkungen

von

K. W. Krüger.

21 Bog. 8. 1⅓ Thlr.

ΘΟΥΚΥΔΙΔΟΥ ΞΥΓΓΡΑΦΗ.

Mit erklärenden Anmerkungen

von

K. W. Krüger.

Complet in 4 Heften. 69 Bog. 8. 4 Thlr.

Jedes Heft auch einzeln à 1 Thlr.

ΑΡΡΙΑΝΟΥ

ΑΛΕΞΑΝΔΡΟΥ ΑΝΑΒΑΣΙΣ.

Emendatam et explicatam

edidit

C. G. Krüger.

14 Bog. 8. ord. Pap. 20. Sgr. fein Pap. 25 Sgr.

Berlin, **K. W. Krüger's Verlagsbuchhandlung.**
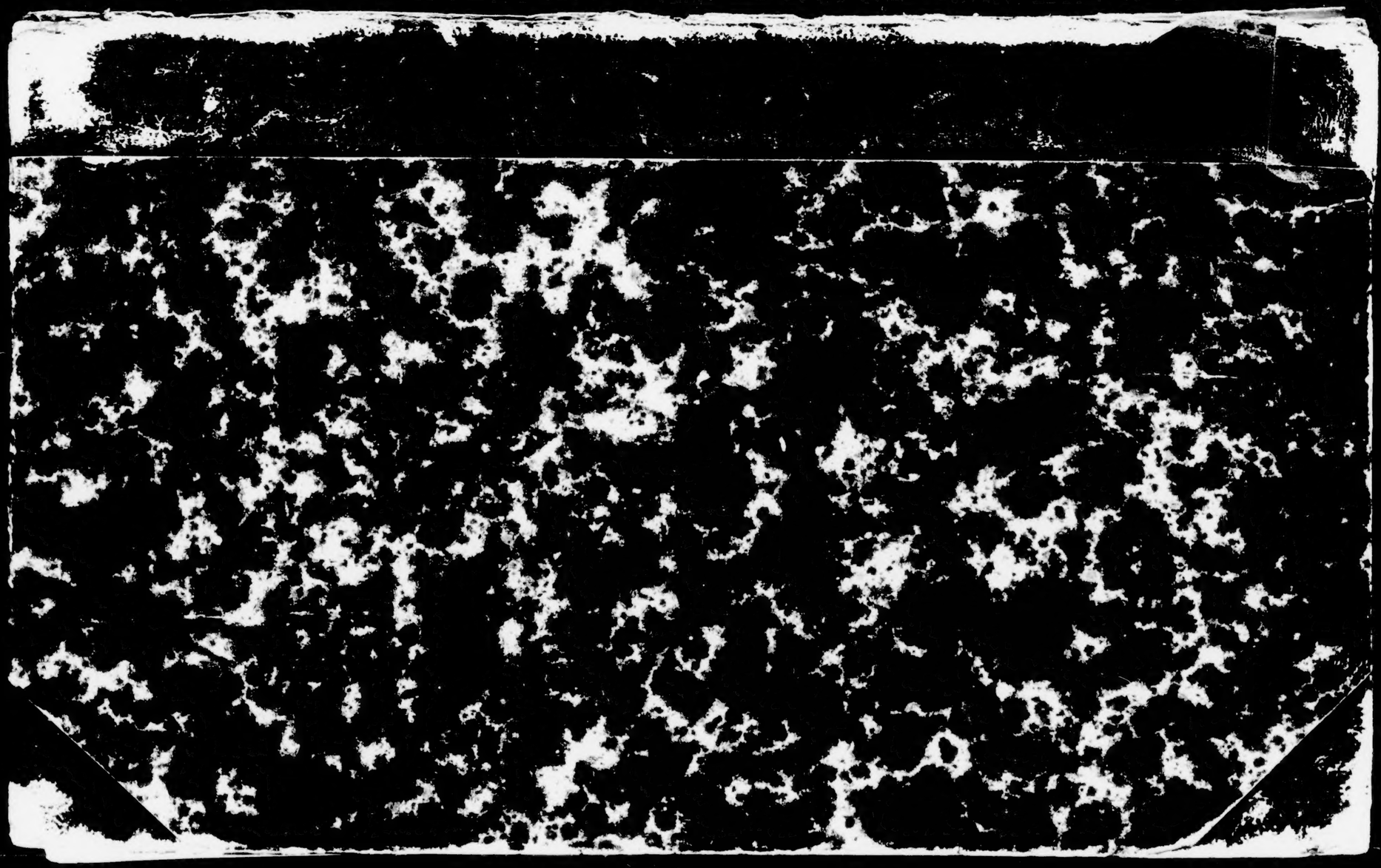
88XM GK
Kruaer.